

รายงานผลการปฏิบัติตามมาตรการป้องกันและแก้ไขผลกระทบสิ่งแวดล้อม
และมาตรการติดตามตรวจสอบผลกระทบสิ่งแวดล้อม

โครงการ The Shore (Phase 3)
(ชื่อเดิม โครงการ ภูเก็ตเลิร์ช แลนด์ แอนด์ ดีเวลลอปเมนต์)
บริษัท ภูเก็ตเลิร์ช แลนด์ แอนด์ ดีเวลลอปเมนต์ จำกัด
ตั้งอยู่ ตำบลกะรน อำเภอเมือง จังหวัดภูเก็ต
ประจำเดือนกรกฎาคม - ธันวาคม 2567



จัดทำโดย บริษัท เช่าเทิร์นไทยคอนซัลติ้ง จำกัด

ที่ตั้ง เลขที่ 59/45 หมู่ที่ 5 ต.ศรีสุนทร อ.ถลาง จ.ภูเก็ต 83110

หนังสือรับรองการจัดทำรายงานผลการปฏิบัติตามมาตรการป้องกันและแก้ไขผลกระทบสิ่งแวดล้อม
และมาตรการติดตามตรวจสอบผลกระทบสิ่งแวดล้อม
โครงการด้านอาคาร การจัดสรรที่ดิน และบริการชุมชน
โครงการ The Shore (Phase 3)
(ชื่อเดิม โครงการ ภูเก็ตเลิร์ช แลนด์ แอนด์ ดีเวลลอปเมนต์)

วันที่ 22 มกราคม 2568

หนังสือฉบับนี้ขอรับรองว่า บริษัท เช่าเหิรินทร์ไทยคอนสตรัค จำกัด เป็นผู้จัดทำหนังสือรับรองการจัดทำรายงานผลการปฏิบัติตามมาตรการป้องกันและแก้ไขผลกระทบสิ่งแวดล้อม และมาตรการติดตามตรวจสอบผลกระทบสิ่งแวดล้อม โครงการ The Shore (Phase 3) ของบริษัท ภูเก็ตเลิร์ช แลนด์ แอนด์ ดีเวลลอป เมนต์ จำกัด ตั้งอยู่เลขที่ 62/4 ถนนรัชฎา ตำบลตลาดเหนือ อำเภอเมือง จังหวัดภูเก็ต 83000 ฉบับ
เดือน

- () มกราคม – มิถุนายน 2567
(✓) กรกฎาคม – ธันวาคม 2567
() อื่นๆ (ระบุ)

โดยมีคณะผู้จัดทำรายงาน ดังต่อไปนี้

ผู้จัดทำรายงาน

ลายมือชื่อ

ตำแหน่ง



หนังสือรับรองการจัดทำรายงานผลการปฏิบัติตามมาตรการป้องกันและแก้ไขผลกระทบสิ่งแวดล้อม

และมาตรการติดตามตรวจสอบผลกระทบสิ่งแวดล้อม

โครงการด้านอาคาร การจัดสรรที่ดิน และบริการชุมชน

โครงการ โรงแรม The Shore (Phase 3)

(ชื่อเดิม โครงการ ภูเก็ตเสิร์ช แลนด์ แอนด์ ดีเวลลอปเมนต์)

1. ชื่อโครงการ โครงการ โรงแรม The Shore (Phase 3)
ชื่อเดิมโครงการก่อนมีการเปลี่ยนแปลง ชื่อเดิม โครงการ ภูเก็ตเสิร์ช แลนด์ แอนด์ ดีเวลลอปเมนต์
2. สถานที่ตั้ง 62/4 ถนนรัชฎา ตำบลตลาดเหนือ อำเภอเมือง จังหวัดภูเก็ต 83000
3. ชื่อเจ้าของโครงการ บริษัท ภูเก็ตเสิร์ช แลนด์ แอนด์ ดีเวลลอปเมนต์ จำกัด
4. สถานที่ติดต่อ 62/4 ถนนรัชฎา ตำบลตลาดเหนือ อำเภอเมือง จังหวัดภูเก็ต 83000
โทรศัพท์ 0-7633-0124-6 โทรสาร 0-7633-0426 e-mail engineer@katathani.com
5. จัดทำโดย บริษัท เข้าเทิร์นไทยคอนซัลติ้ง จำกัด
6. โครงการได้รับความเห็นชอบในรายงานการวิเคราะห์ผลกระทบสิ่งแวดล้อมเมื่อ 17 มีนาคม 2559
7. โครงการได้นำเสนอรายงานผลการปฏิบัติตามมาตรการฯ ครั้งสุดท้ายเมื่อ ฉบับประจำเดือนมกราคม – มิถุนายน 2567
8. รายละเอียดโครงการ (โดยสรุป)
 - ลักษณะ/ประเภทโครงการ โครงการด้านที่พักอาศัย บริการชุมชน และสถานที่พักตากอากาศ
 - ขนาดพื้นที่โครงการ เนื้อที่ทั้งหมด ประมาณ 39 ไร่ 67.2 ตารางวา หรือคิดเป็น 62,668.80กิจกรรมในโครงการ (โดยสรุป)
 - การบำบัดน้ำเสีย แบ่งการบำบัดน้ำเสียออกเป็น 2 ขั้นตอนคือ บำบัดน้ำเสียขั้นต้น และบำบัดน้ำเสียขั้นที่สอง
 - การระบายน้ำ เป็นระบบแยก ประกอบด้วยระบบระบายน้ำเสีย และระบบระบายน้ำฝน
 - การจัดการขยะมูลฝอย โครงการจัดให้มีถังขยะที่สามารถรองรับปริมาณขยะเพียงพอต่อการรองรับขยะที่จะเกิดขึ้นในแต่ละวัน จัดทำห้องพักขยะรวม ซึ่งแยกเป็นห้องพักขยะแห้ง จำนวน 1 ห้อง ห้องพักขยะเปียก จำนวน 1 ห้อง และห้องพักขยะรีไซเคิล ขยะอันตรายแยกเป็นสัดส่วน โครงการอยู่ในเขตความรับผิดชอบขององค์การบริหารส่วนตำบลกะรน โดยโครงการได้จ้างให้บริษัทเอกชนเข้ามาเก็บขนขยะจากที่พักขยะรวมของโครงการ ความถี่ประมาณวันละ 1 ครั้ง/วัน โดยจะนำไปกำจัดรวมกับขยะของเทศบาลนครภูเก็ตต่อไป
 - อื่นๆ ไม่มี

* เปรียบเทียบรายละเอียดการดำเนินการของโครงการที่เปลี่ยนแปลงหรือแตกต่างไปจากรายละเอียดที่เสนอไว้ในรายงานการวิเคราะห์ผลกระทบสิ่งแวดล้อม โครงการได้ปฏิบัติตามมาตรการฯ ตามที่เสนอไว้

หนังสือรับรองบริษัท ภูเก็ตเสิร์ช แอนด์ แอนด์ ดีเวลลอปเมนต์ จำกัด

ที่ พง. 000061



สำนักงานทะเบียนหุ้นส่วนบริษัทจังหวัดพังงา
กรมพัฒนาธุรกิจการค้า กระทรวงพาณิชย์

หนังสือรับรอง

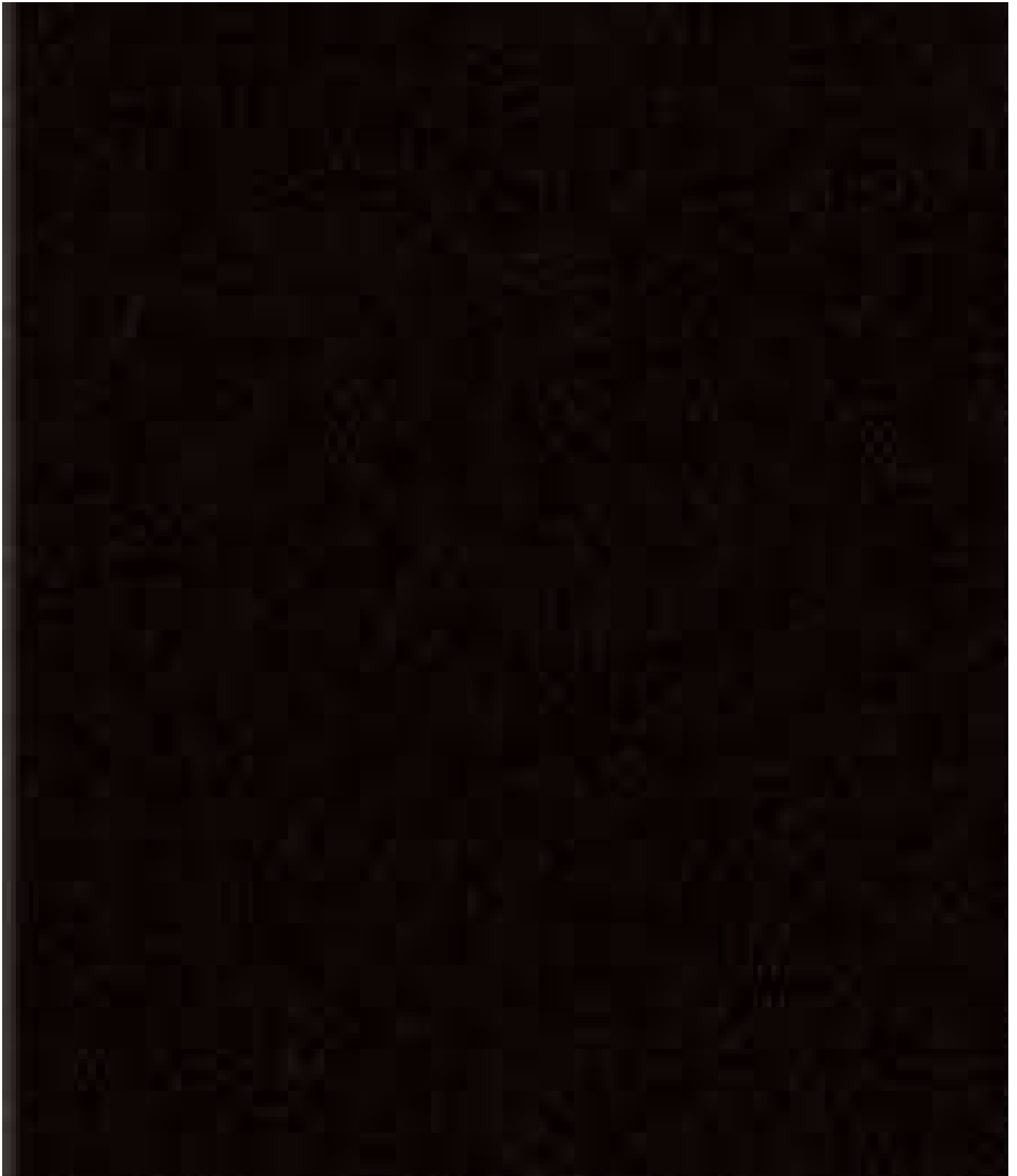



ที่ พง. 000061

สำนักงานทะเบียนหุ้นส่วนบริษัทจังหวัดพังงา
กรมพัฒนาธุรกิจการค้า กระทรวงพาณิชย์

หนังสือรับรอง

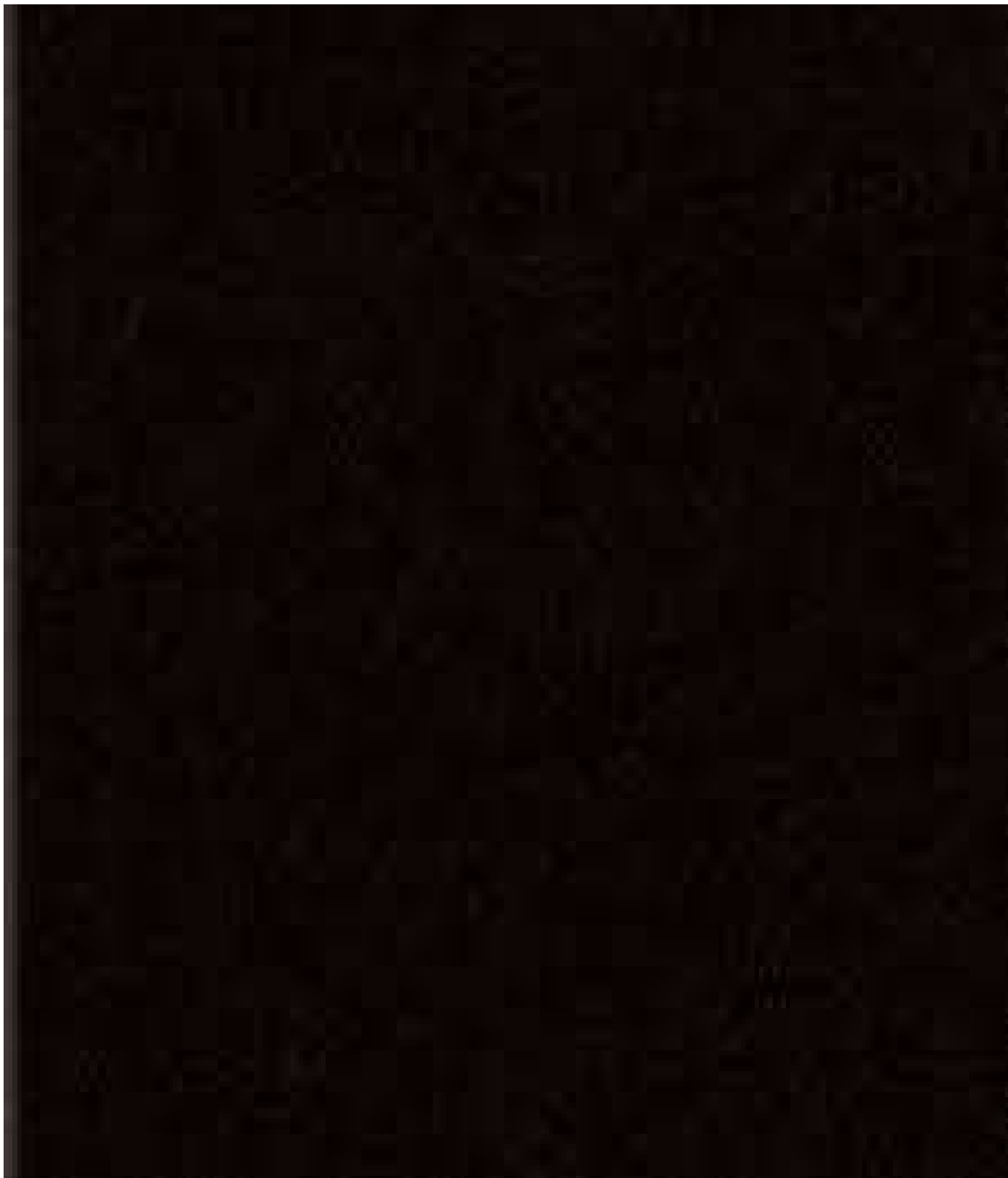

ที่ พง. 000061

ออกให้ ณ วันที่ 9 เดือน มกราคม พ.ศ. 2568

บริษัท ภูเก็ตเลิฟ แอนด์ ดีเวลลอปเม้นท์ จำกัด (มหาชน)

ที่ ๑๖๖๖

ที่ พง. 000061

ออกให้ ณ วันที่ 9 เดือน มกราคม พ.ศ. 2568

บริษัท ภูเก็ตเลิฟ แอนด์ ดีเวลลอปเม้น
ต จำกัด

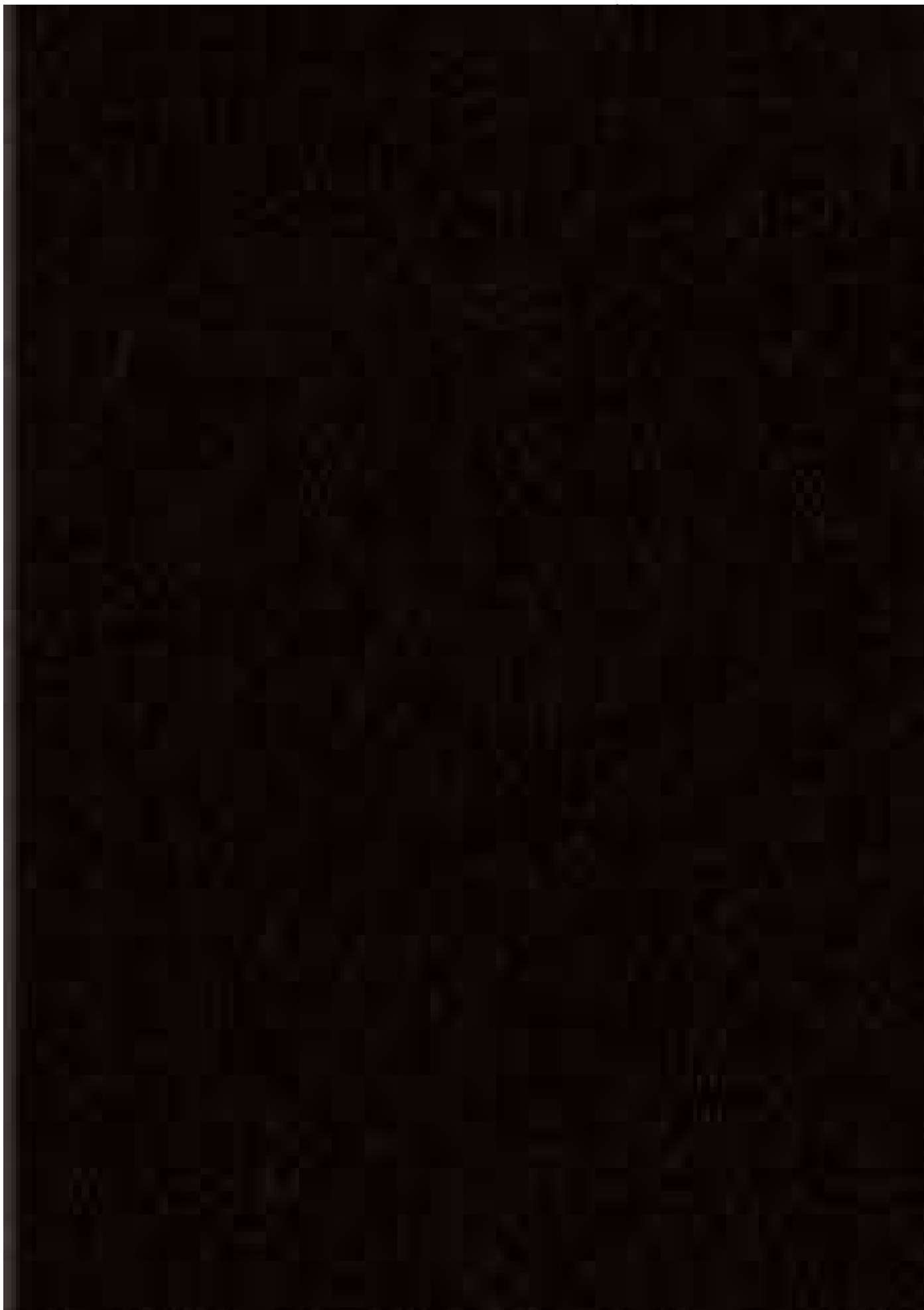

ที่ พง. 000061

ออกให้ ณ วันที่ 9 เดือน มกราคม พ.ศ. 2568

บริษัท ภูเก็ตเลิฟ แอนด์ ดีเวลลอปเม้น
ต. จำกัด

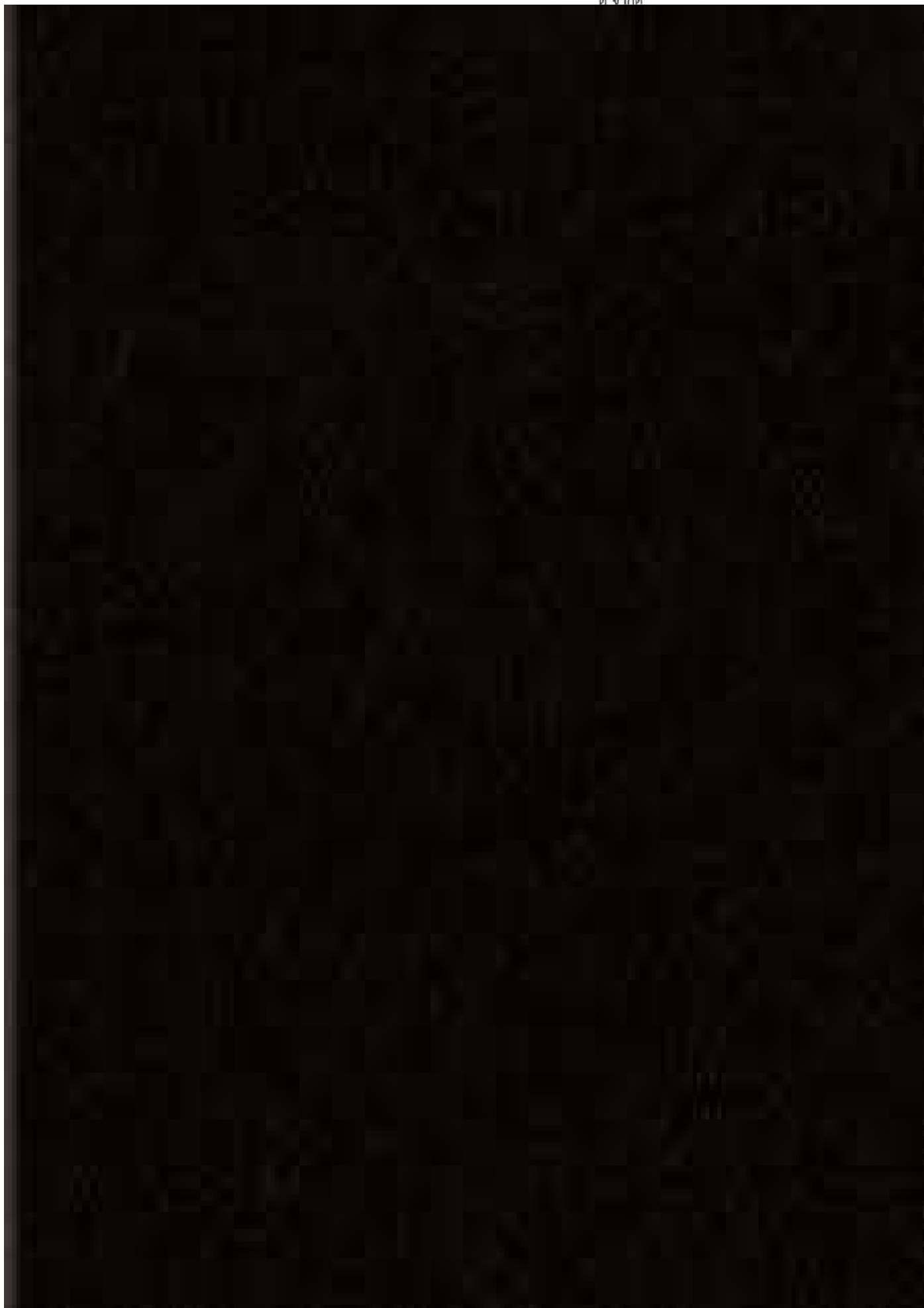

ที่ พง. 000061

ออกให้ ณ วันที่ 9 เดือน มกราคม พ.ศ. 2568

บริษัท ภูเก็ตเลิฟ แอนด์ ดีเวลลอปเม้น
ต จำกัด

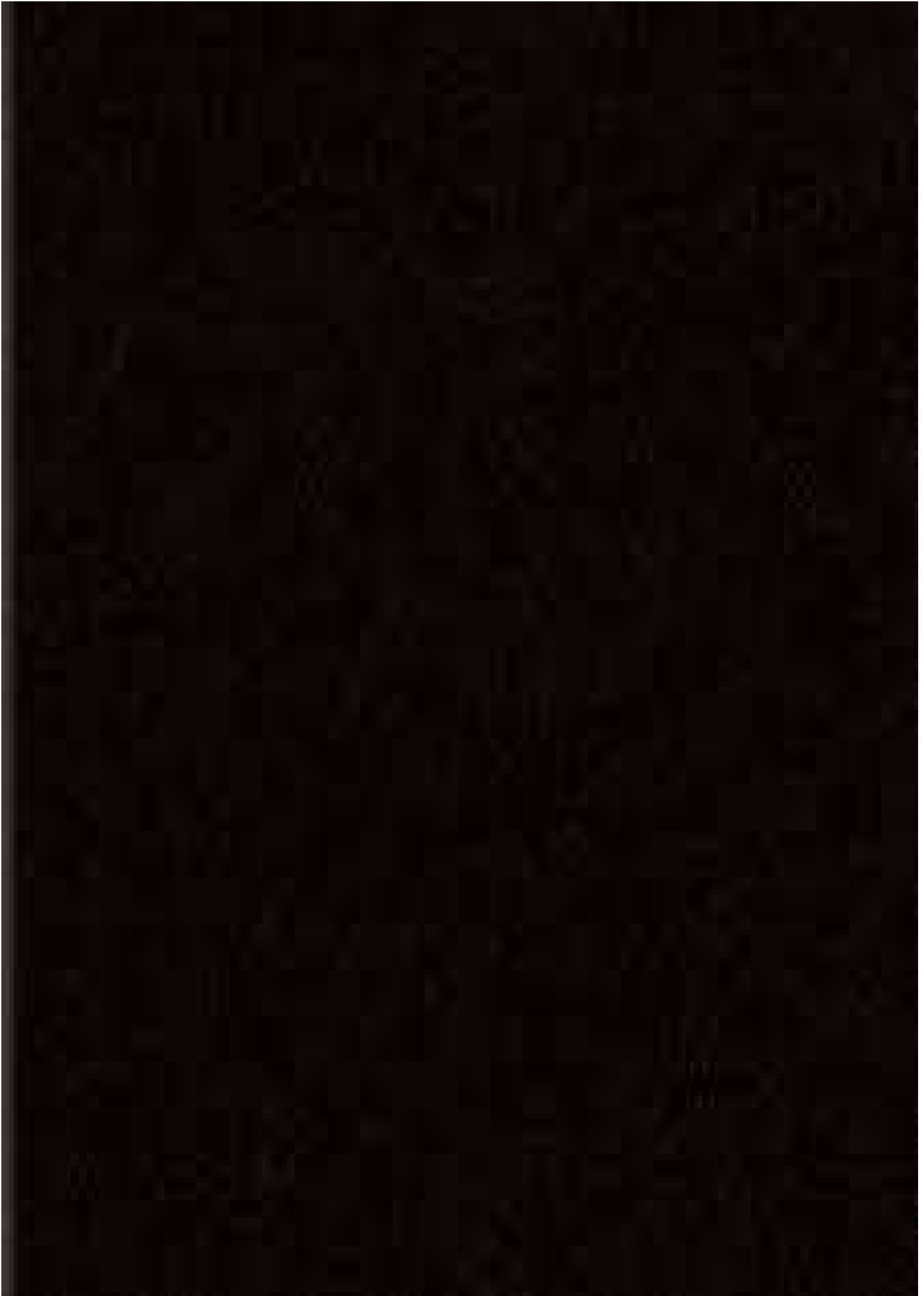

หนังสือรับรองบริษัท เช้าเทิร์นไทยคอนสตรัค จำกัด

ที่ ภก. 039009



สำนักงานทะเบียนหุ้นส่วนบริษัทจังหวัดภูเก็ต
กรมพัฒนาธุรกิจการค้า กระทรวงพาณิชย์

หนังสือรับรอง

ขอรับรองว่าบริษัทนี้ ได้จดทะเบียนเป็นนิติบุคคล ตามประมวลกฎหมายแพ่งและพาณิชย์
เมื่อวันที่ 3 มีนาคม 2551 ทะเบียนนิติบุคคลเลขที่ 0835551002228

ปรากฏข้อความในรายการตามเอกสารทะเบียนนิติบุคคล ณ วันออกหนังสือนี้ ดังนี้

1. ชื่อบริษัท บริษัท เข้าเทิร์นไทยคอนซัลติ้ง จำกัด
2. กรรมการของบริษัทมี 10 คน ตามรายชื่อดังต่อไปนี้

1. นายภิญโญ โอภาพพันธุ์
3. นายเอนก แก้วกระจ่าง
5. นางสาวชญญา แซ่ตั้ง
7. นายประจักษ์ สังขภิญโญ
9. นางเพ็ญภา จันทร์เพ็ญ

2. นายสนทยา ทับขันต์
4. นายพิสิษฐ์ นิลเขตร
6. นายพิมข สอนมี
8. นายศิริพงศ์ พะสุริ

3. จำนวนหรือชื่อกรรมการซึ่งลงชื่อผูกพันบริษัทได้คือ กรรมการสองคนลงชื่อร่วมกันและประทับตราของบริษัท/

4. ทุนจดทะเบียน 200,000.00 บาท / สองล้านบาทถ้วน/

5. ที่ตั้งสำนักงานใหญ่ ตั้งอยู่เลขที่ 59/45 หมู่ที่ 5 ตำบลศรีสุนทร อำเภอถลาง จังหวัดภูเก็ต/

6. วัตถุประสงค์ของบริษัทมี 79 ข้อ ดังปรากฏในสำเนาเอกสารแนบท้ายหนังสือรับรองนี้ จำนวน 10 แผ่น โดยมีลายมือชื่อ
นายทะเบียนเป็นต้นลงนามลงชื่อเป็นต้น

เดือน ธันวาคม พ.ศ. 2567

พฤษภาคม 2567

ทะเบียน

(นายพิมข สอนมี และ นางเพ็ญภา จันทร์เพ็ญ)

กรรมการบริษัท ฯ

คำเตือน : ผู้ใช้ควรตรวจสอบข้อความที่ปรากฏในหนังสือรับรองฉบับนี้ทุกครั้ง



กรมพัฒนาธุรกิจการค้า กระทรวงพาณิชย์
Department of Business Development
Ministry of Commerce

ก้าวสู่ธุรกิจ
สู่ยุคดิจิทัล

Leading Business
Towards Digital
Transformation



ที่ ภก. 039009



สำนักงานทะเบียนหุ้นส่วนบริษัทจังหวัดภูเก็ต
กรมพัฒนาธุรกิจการค้า กระทรวงพาณิชย์

หนังสือรับรอง

ข้อควรทราบ ประกอบหนังสือรับรอง ฉบับที่ ภก. 039009

1. นิติบุคคลนี้ได้ส่งงบการเงินปี 2566
2. หนังสือรับรองเฉพาะข้อความที่ห้าง/บริษัทได้นำมาจดทะเบียนไว้เพื่อผลทางกฎหมายเท่านั้น ข้อเท็จจริงเป็นสิ่งที่ควรหาไว้พิจารณาฐานะ
3. นายทะเบียนอาจเพิกถอนการจดทะเบียน ถ้าปรากฏว่าข้อความอันเป็นสาระสำคัญที่จดทะเบียนไม่ถูกต้อง หรือเป็นเท็จ

เอกสารนี้ใช้แนบรายงานผลการปฏิบัติตามมาตรการป้องกันและแก้ไขผลกระทบสิ่งแวดล้อม
และมาตรการติดตามตรวจสอบผลกระทบสิ่งแวดล้อม ประจำปีเดือน กรกฎาคม - ธันวาคม 2567

สำเนาถูกต้อง



(นายพิมุข สอนมี และ นางเพ็ญนภา จันทรพิชญ์)
กรรมการบริษัท ฯ



กรมพัฒนาธุรกิจการค้า กระทรวงพาณิชย์
Department of Business Development
Ministry of Commerce

ก้าวสู่อนาคต
สู่ดิจิทัล

Leading Business
Transformation



วัตถุประสงค์ของ ห้างหุ้นส่วน/บริษัท นี้ มี.....๗๙.....ข้อ ดังนี้

(1) เข้าเป็นหุ้นส่วนจำกัดความรับผิดชอบในห้างหุ้นส่วน และเป็นผู้ถือหุ้นในบริษัทจากคนอื่น

(2) เป็นนายหน้า ตัวแทน ตัวแทนค้าต่างประเทศ เว้นแต่ในธุรกิจประกันภัย การหาสมาชิกให้สมาคมและการค้า

(3) ทำการจัดตั้งสำนักงาน สาขาหรือแต่งตั้งตัวแทนทั้งภายในและภายนอกประเทศ

(4) กู้ยืมเงิน เบิกเงินเกินบัญชีจากธนาคาร นิติบุคคลหรือสถาบันการเงินอื่น และให้ผู้กู้ยืมเงินหรือให้เครดิตด้วยวิธีการอื่น โดยจะมีหลักประกันหรือไม่ก็ตาม รวมทั้งการรับ ออก โอน และสละกหลักทรัพย์ หรือเอกสารที่เปลี่ยนมือได้อย่างอื่น

(5) ประกอบกิจการทางค้ากันกฎหมาย ทางบัญชี ทางวิศวกรรม ทางสถาปัตยกรรม ทางวิทยาศาสตร์และประเมิณผลกระทบตอสิ่งแวดลอม รวมทั้งการบริการใหคําปรึกษา แนะนำ คั่นควํา วิเคราะห วิจัย จัดการฟอง อดนฟองและแกคัง สัญญา ความคดง การเจรจา คติความ และกระบวนการอยางอื่น ประณีประนอมยอมความและควบคุมดูแลในทุกๆเรื่องดังกลาว

(6) ประกอบธุรกิจบริการรับเป็นที่พักผ่อนและให้คำแนะนำปัญหาเกี่ยวกับด้านบริการ พาณิชยกรรม อุตสาหกรรม การสาธารณสุข รวมทั้งปัญหาการผลิต การตลาด และจัดจำหน่าย

(7) ประกอบกิจการ บริหารรับจัดเก็บรวบรวม วิเคราะห์ วิจัย พัฒนา จำหน่าย ซื้อ จัดทำ จัดพิมพ์และเผยแพร่ สถิติ ข้อมูลทางด้าน
สิ่งแวดล้อม ด้านอุตสาหกรรม ด้านการเกษตรกรรม ด้านพาณิชย์กรรม ด้านการเงิน ด้านการตลาด ด้านการสาธารณสุข รวมทั้งการ
วิเคราะห์และประเมินผลในการดำเนินธุรกิจต่างๆที่เกี่ยวข้อง

(8) ประกอบธุรกิจห้องทดลองวิทยาศาสตร์โดยรับดำเนินงานหรือกิจการเกี่ยวกับการตรวจวิเคราะห์คุณค่า ตลอดจนประดิษฐ์ในด้านต่างๆ ให้กับบุคคลใดทั้งในห้องทดลองและนอกสถานที่

(9) ประกอบการโฆษณา การวางแผนโฆษณา ออกแบบโฆษณา ผลิตสื่อโฆษณาและดำเนินการเกี่ยวกับโฆษณาทุกประเภท

(10) ประกอบกิจการโรงแรมที่ รับพิมพ์หนังสือพิมพ์ หนังสือจำหน่าย และออกหนังสือพิมพ์

(11) ประสิทธิภาพของเครื่องมือ งาน อุปกรณ์ แยกแยะแปรสภาพแร่ หลอมแร่ แต่งแร่ สกัดแร่ วิเคราะห์และตรวจสอบแร่ บดแร่ ขนแร่

(12) ประกอบกิจการโรงแรม กัดกลาง บาร์ ในลักษณะ โบว์ลิง อาบอบนวด โรงภาพยนตร์และโรงมหรสพอื่น สถานพักตากอากาศ

สนามกีฬา สระว่ายน้ำ

(นายพิมุข สอนม และ นางเพ็ญนภา จันทรเพ็ญ)

กรรมการบริษัท ฯ

วัตถุประสงค์ของ ให้ทุน/หุ้น/บริษัท นี้ มี..... 79..... ข้อ ดังนี้

(13) ประกอบกิจการขนส่งและขนถ่ายสินค้าและคนโดยสาร ทางบก ทางน้ำ ทางอากาศ ทั้งภายในประเทศและระหว่างประเทศ รวมทั้งรับบริการนำของออกจากเรือ ท่าอากาศยาน คามพิธีศุลกากร และการจัดระวางการขนส่งทุกชนิด

(14) ประกอบกิจการสถานีบริการน้ำมันเชื้อเพลิง สถานีบริการอัดประจุไฟฟ้าหรือสถานีบริการชาร์จไฟฟ้าและให้บริการซ่อมแซมบำรุงรักษา ตรวจสอบ อัดฉีดพ่นน้ำยาแก๊สนิรม สำหรับยานพาหนะทุกประเภท รวมทั้งบริการติดตั้งตรวจสอบและแก้ไขอุปกรณ์ป้องกันวินาศภัยทุกประเภท

(15) ประกอบกิจการรับเหมาก่อสร้าง และตกแต่งอาคาร อาคารพาณิชย์ อาคารที่พักอาศัย สถานที่ทำการ ถนน สะพาน เขื่อน อุโมงค์ และงานก่อสร้างอย่างอื่นทุกชนิด รวมทั้ง รับงานโยธาทุกประเภท

(16) ประกอบกิจการค้ากระดาษ เครื่องเขียน แบบเรียน แบบพิมพ์ หนังสือ อุปกรณ์การเรียน เครื่องคำนวณเครื่องพิมพ์ อุปกรณ์การพิมพ์ ผู้เก็บเอกสารและเครื่องใช้ในสำนักงานทุกชนิด

(17) ประกอบกิจการค้าวัสดุก่อสร้าง อุปกรณ์และเครื่องมือ เครื่องใช้ในการก่อสร้าง เครื่องมือช่างทุกประเภท สี เครื่องมือทาสี เครื่องตกแต่งอาคารทุกชนิด

(18) ประกอบกิจการซื้อ โอน รับโอน หรือได้มาโดยวิธีการอย่างอื่นและจัดการซึ่งสิทธิบัตร (เพตেন্ট) สิทธิแห่งสิทธิบัตร ใบอนุญาตสัมปทาน การนิคม (อินเวชั่น) ลิขสิทธิ์ เครื่องหมายการค้า หรือสิ่งที่คล้ายคลึงกัน สิทธิในกรรมวิธีการตลาด และหลักสูตรต่างๆ ซึ่งน่าจะเป็นประโยชน์หรือเป็นคุณค่าวัตถุประสงค์ของบริษัท แก่บริษัท หรือให้เช่า หรืออนุญาตหรือให้เอกสิทธิในกรรมวิธีและกิจการในสิทธิต่างๆ ที่กล่าวแล้ว

(19) ประกอบกิจการอุตสาหกรรมผลิตและจำหน่ายเครื่องอุปโภคบริโภคทุกชนิด สิ่งทอ เครื่องหนังหีบบริโภคเครื่องแต่งกาย ผลิตภัณฑ์พลาสติก แม่พิมพ์ เครื่องอุปโภคไฟฟ้า เครื่องจักรกล เครื่องยนต์ เครื่องมือเครื่องใช้ในครัวเรือน เครื่องมือเครื่องใช้ในสำนักงาน เครื่องมือเครื่องใช้ในการเกษตร วัสดุและอุปกรณ์การก่อสร้าง ผลิตภัณฑ์อาหาร อาหารสำเร็จรูป อาหารสัตว์ ปุ๋ย และยากำจัดศัตรูพืช

(20) ประกอบกิจการจำหน่ายหุ้นในราคาที่สูงกว่ามูลค่าหุ้น

และมาตรการอื่นที่สมควร

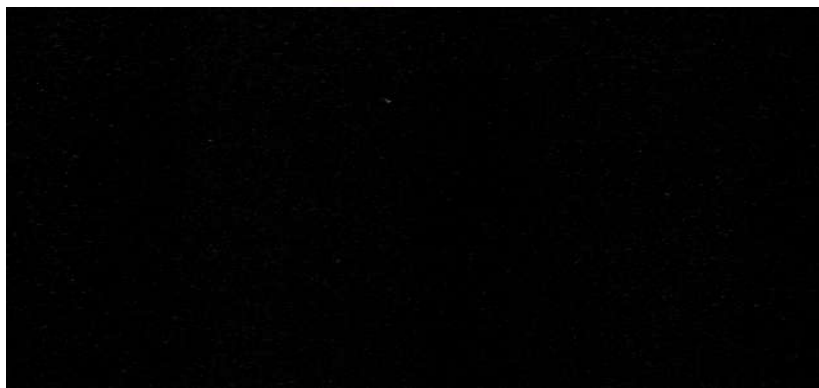

(นายพิมุข สอนมี และ นางเพ็ญนภา จันทร์เพ็ญ)

กรรมการบริษัท ฯ



วัตถุประสงค์ของ ห้างหุ้นส่วน/บริษัท นี้ มี.....79.....ข้อ ดังนี้

(21) ประกอบกิจการเกษตรกรรมทุกชนิด ได้แก่ การทำนา ทำสวน ทำไร่ การเพาะปลูกสวนไม้ การเพาะปลูกพืชเศรษฐกิจ การปลูกปาล์ม การเพาะปลูกสวนปาล์มขนาดใหญ่ การปลูกพืชพลังงานทดแทน การประมง การปศุสัตว์ การปลูกพืชผลทำสวนผลไม้และ วัตถุประสงค์ได้ต่างๆ เกี่ยวกับเกษตรกรรม ตลอดจนทำแปลงสาธิตเพื่อพัฒนาพันธุ์ และรวบรวม ขาย นำเข้า ส่งออก นำผ่านเมล็ดพันธุ์ ทุกชนิดและจำหน่ายพันธุ์พืชทุกชนิด รวมทั้งการตั้งโรงงานเพื่อผลิต แปรรูปสินค้าจากผลิตผลทางการเกษตร ตลอดจนการส่งผลผลิตและ ผลพลอยได้จำหน่ายในประเทศหรือต่างประเทศ

(22) ประกอบกิจการบริการรับค้าประกันเหินสืบน ความรับผิดชอบและการปฏิบัติตามสัญญาของบุคคลอื่น รวมทั้งรับบริการค้าประกัน บุคคลซึ่งเดินทางเข้ามาในประเทศหรือเดินทางออกไปต่างประเทศตามกฎหมายว่าด้วยคนเข้าเมือง กฎหมายว่าด้วยภาษีอากร

(23) ประกอบธุรกิจบริการรับเป็นผู้จัดการและดูแลผลประโยชน์เก็บผลประโยชน์และจัดการทรัพย์สินให้บุคคลอื่น

(24) ประกอบกิจการซื้อ ขาย แลกเปลี่ยน เช่าซื้อสิทธิ์ จ้างเช่า จ้างนำ ขายฝาก เช่าซื้อ สร้าง ตั้ง ช่อมแซม แก้ไข เปลี่ยนแปลง เช่า ให้เช่า ตั้งจากต่างประเทศ ตั้งไปยังต่างประเทศ หรือค้าโดยวิธีอื่น ซึ่ง ที่ดิน สิ่งปลูกสร้าง บ้าน โรงเรือน โรงงาน เครื่องจักร เครื่องมือ และบริษัทต่างๆทุกชนิด ของและสิ่งต่างๆ ทุกอย่าง ทุกประเภท ที่เหมาะสมจำเป็น หรือ เป็นประโยชน์เกี่ยวกับบริษัท ทั้งนี้มีได้ หมายถึงประกอบกิจการเครดิตฟองซิเอร์

(25) ประกอบกิจการค้าที่ดิน ทำการจัดสรรที่ดินและบ้าน ทำการจัดหาที่ดินและสิ่งปลูกสร้างหรือทำการก่อสร้างอย่างอื่นบนที่ดินนั้นเพื่อ จำหน่าย ให้เช่า เพื่อเป็นที่อยู่อาศัย ที่ทำการพาณิชย์ ที่การราชการ โรงงานอุตสาหกรรม และเพื่อการเกษตร โดยการซื้อที่ดินแปลงใหญ่ และแบ่งออกเป็นแปลงย่อยหรือจัดหาโดย วิธีอื่นใด เช่า เข้าเป็นเจ้าของ หรือเข้าครอบครองไม่ว่าด้วยประการใดๆ ซึ่งที่ดิน อาคาร อาคารชุด บ้าน โรงเรือน หรือสิ่งปลูกสร้างอื่นใด

(26) ประกอบกิจการก่อสร้าง ดำเนินการปลูกสร้างอาคาร สิ่งปลูกสร้างและที่ดินตามพระราชบัญญัติอาคารชุด

(27) ประกอบกิจการออกแบบ ตกแต่ง และจัดหเครื่องตกแต่งภายในอาคาร หรือสิ่งก่อสร้างอย่างอื่น การเขียนแบบ ร่างแสดงภายในให้ เห็นถึงการตกแต่ง รวมทั้งการให้บริการรับจัดสวนดอกไม้และให้เข้าต้นไม้ประดับในอาคาร

(28) ประกอบกิจการสร้างและจัดดำเนินการเกี่ยวกับที่พักอาศัยชุมชน และนิคมอุตสาหกรรม

(29) ประกอบกิจการสนามกอล์ฟ และซื้อขายอุปกรณ์ในการเล่นกอล์ฟ และกีฬาอย่างอื่นทุกชนิด

(นายพิมข สอนมี และ นางเพ็ญนภา จันทร์เพ็ญ)

กรรมการบริษัท ฯ



วัตถุที่ประสงค์ของ ห้างหุ้นส่วน/บริษัท นี้ มี.....79.....ข้อ ดังนี้

(30) ประกอบธุรกิจบริการให้คำแนะนำรับดำเนินการจัดตั้งบริษัท ห้างหุ้นส่วน ห้างร้าน รับจดทะเบียนต่างๆและงานเกี่ยวกับ

ธุรกิจทุกประเภท ซึ่งต้องยื่นคำขอคือส่วนราชการที่เกี่ยวข้องทุกแห่ง

(31) ประกอบกิจการจัดหากระแสไฟฟ้าและน้ำประปา เพื่อจำหน่ายในกิจการของบริษัท ตลอดจนให้บริการในการระบายน้ำ การระบาย

ตั้งโปรแกรมและการกำจัดของเสีย ให้การบำรุงรักษา แก้ไขเปลี่ยนแปลง ซ่อม รื้อและทำให้คืนสภาพ รวมทั้งการซื้อขายและขายเครื่อง

อุปกรณ์ต่าง ๆ เมื่อได้รับอนุมัติจากทางราชการแล้ว

(32) ประกอบกิจการทำอากาศยานและซื้อขายเครื่องบินและอุปกรณ์ต่างๆ เมื่อได้รับอนุมัติจากทางราชการแล้ว

(33) ประกอบกิจการผลิตและจำหน่ายน้ำดื่มและน้ำบริสุทธิ์อื่นๆ เพื่อใช้ในการบริโภค ในโรงงานอุตสาหกรรมและบ้านเรือนที่พักอาศัย

(34) ประกอบกิจการผลิตและจำหน่ายสารเคมี ที่ใช้ในห้องปฏิบัติการ และใช้ในโรงงานอุตสาหกรรมและเป็นตัวแทนจำหน่ายให้กับ

บริษัทต่างประเทศ

(35) ประกอบกิจการออกแบบ และคำปรึกษาเกี่ยวกับการก่อสร้างระบบไฟฟ้า ระบบประปา ระบบน้ำเสียและอื่นๆ ที่เกี่ยวกับการนี้

(36) ประกอบกิจการรับควบคุมระบบบำบัดมลพิษในโรงงานอุตสาหกรรม ที่พักอาศัย และชุมชนทุกประเภท

(37) ประกอบกิจการรับควบคุมหม้อไอน้ำ เครื่องจักรในกระบวนการผลิตในโรงงานอุตสาหกรรม

(38) ประกอบกิจการรับจ้างวิเคราะห์คุณภาพน้ำทิ้งจากโรงงานอุตสาหกรรม

(39) ประกอบกิจการบริการจัดเก็บขยะทั่วไป ขยะอันตราย ขนส่งขยะทั่วไป ขยะอันตราย ตลอดจนกิจการบำบัดกำจัดขยะมูลฝอย

ขยะอันตราย

(40) ประกอบกิจการรับจ้างวิเคราะห์คุณภาพอากาศทั้งในบรรยากาศและภายในห้องจากโรงงานอุตสาหกรรม

(41) ประกอบธุรกิจและให้บริการเกี่ยวกับการอนุรักษ์สิ่งแวดล้อมหรือการแก้ไขปัญหาสิ่งแวดล้อม สืบหาข้อมูลจากการใช้และการผลิตพลังงาน

(๕) ประกอบธุรกิจไม่ยุติการและรับเป็นที่ปรึกษาเกี่ยวกับการจัดการขยะมูลฝอยทั่วไป ขยะมูลฝอยที่เป็นอันตราย รวมทั้งวิธีการจัดเก็บ

พิธีการจดทะเบียนการค้า จัด ทั้ง กลบฝัง เคลื่อนย้ายและการขนส่ง

(๔) ปรารถนาดีต่อการปฏิบัติงานเพื่อให้ได้มาซึ่งการบริการที่มีคุณภาพมาตรฐานระบบสาธารณสุขูปโภค

(นายพิมุข สอนมี และ นางเพ็ญนภา จันทรพิชญ์)

กรรมการบริษัท ฯ

วัตถุประสงค์ของ หนังสือ/สัญญา/บริษัท นี้ มี 79 ข้อ ดังนี้

(44) ประกอบกิจการรับจ้างตรวจวิเคราะห์คุณภาพอากาศในบริเวณการทำงานและด้านอาชีวอนามัย

(45) ประกอบกิจการรับจ้างตรวจวิเคราะห์เสี่ยง และความสัมพันธ์ในบริเวณการทำงาน สถานประกอบการและในบริเวณชุมชน สถานที่ต่างๆ

(46) ประกอบกิจการออกแบบ ก่อสร้างและควบคุมระบบบำบัดมลพิษทั้งหมดในโรงงานอุตสาหกรรมที่ก่อมลพิษและชุมชนทุกประเภท

(47) ประกอบกิจการรับปรึกษาให้คำแนะนำการทำงานของระบบบำบัดมลพิษทุกประเภท

(48) ประกอบกิจการออกแบบ คิดค้น ควบคุม ตรวจสอบ นำเข้า จำหน่าย ให้ปรึกษา ให้การรับรอง การใช้งานอุปกรณ์เครื่องมือ รอก เคน รถไฟฟ้าทั้งหมด

(49) ประกอบกิจการจัดหา ผลิตภัณฑ์ ครอบครอง ขนส่ง นำเข้ามาในราชอาณาจักรและส่งออกนอกราชอาณาจักร คำหรือ จำหน่ายผลงานปริมาณ วัสดุนิวเคลียร์พิเศษ วัสดุพลอยได้หรือวัสดุคั่นกำลังหรือสารกัมมันตรังสีทุกชนิด รวมถึงอาหาร ยา ยารักษาโรค เกษตรภัณฑ์ เครื่องมือแพทย์ เครื่องมือเครื่องใช้ทางวิทยาศาสตร์ (เมื่อได้รับอนุญาตจากส่วนราชการที่เกี่ยวข้อง)

(50) ประกอบกิจการค้า จำหน่าย ซื้อ นำเข้า เป็นนายหน้า ตัวแทน ตัวแทนค้าต่าง ให้เช่า คิดค้น ประกอบ ออกแบบ ตรวจสอบ แก้ไข ซ่อมแซม บำรุงรักษา พัฒนาและอบรม ให้คำปรึกษา รับเป็นที่ปรึกษา อันเกี่ยวกับเครื่องสมองกล(ระบบคอมพิวเตอร์) ระบบโปรแกรม คอมพิวเตอร์ หรือระบบเชื่อมโยงเครือข่ายหรือระบบใช้งานอินเตอร์เน็ตเป็นฐานระบบฐานข้อมูล รวมถึงอุปกรณ์สื่อสารเครื่องมือ สื่อสารและโทรคมนาคมทุกชนิด (เมื่อได้รับอนุญาตจากส่วนราชการที่เกี่ยวข้อง) ตลอดจนงานอื่นๆที่เกี่ยวข้องกับระบบสื่อสารโดย สารสนเทศรวมถึงอะไหล่และอุปกรณ์ต่างๆที่เกี่ยวข้อง

(51) ประกอบกิจการค้า จำหน่าย ซื้อ นำเข้า ออกแบบ คิดค้น ควบคุม ตรวจสอบ ซ่อมแซม และบำรุงรักษาไฟฟ้าทุกชนิด รวมถึงตรวจสอบ บำรุงรักษาเกี่ยวกับระบบสัญญาณเตือนภัยในอาคาร โรงงาน และสถานที่ประกอบการต่างๆ

(52) ประกอบกิจการค้า จำหน่าย ซื้อ นำเข้า ผลิต ออกเช่า ตัวแทน ตัวแทนค้าต่าง ตรวจสอบและบำรุงรักษาเกี่ยวกับเครื่องไฟฟ้าทุกชนิด เครื่องจ่ายไฟฟ้ากระแสตรงและกระแสสลับ เครื่องแปลงไฟฟ้า(เรกติไฟเออร์และอินเวอร์เตอร์) เครื่องแปลงความถี่อุปกรณ์รับส่ง สัญญาณ โดยคลื่น เครื่องมือสื่อสารและโทรคมนาคมทุกชนิด เครื่องจ่ายกระแสไฟฟ้าต่อเนื่อง (ยูทีเอส) เครื่องไฟฟ้าฉุกเฉินรวมทั้งอะไหล่ และวัสดุอุปกรณ์ไฟฟ้า เครื่องจักรและโรงงาน

(นายพิมข สอนมี และ นางเพ็ญนภา จันทร์เพ็ญ)

กรรมการบริษัท ฯ



วัตถุประสงค์ของ หนังสือแนบ/บริษัท นี้ มี.....ข้อ ดังนี้

(53) ประกอบกิจการ ติดตั้ง ตรวจสอบและบำรุงรักษา เกี่ยวกับแบริดเจอร์ อุปกรณ์ประกอบแบริดเจอร์ เครื่องประตูปแบริดเจอร์.....

และเครื่องจักรแบริดเจอร์ทุกชนิด

(54) ประกอบกิจการค้า จำหน่าย ชื่อ นำเข้า เป็นนายหน้า ตัวแทน ตัวแทนค้าต่างประเทศ ยทโชนภัณฑ์และวัสดุมะเบิดแก่หน่วยงานของรัฐ

(เมื่อได้รับอนุญาตจากหน่วยงานที่เกี่ยวข้อง)

(55) ประกอบกิจการค้า ผลิตภัณฑ์ จำหน่าย ชื่อ นำเข้า เป็นนายหน้า ตัวแทน ตัวแทนค้าต่างประเทศ ให้คำปรึกษา ติดตั้ง บำรุงรักษา ออกแบบ พัฒนา
อบรม ระบบผลิตน้ำประปา น้ำใช้ในอุตสาหกรรม ระบบบำบัดน้ำเสีย ระบบมลพิษทางดิน ระบบบำบัดมลพิษอากาศ ระบบปรับอากาศ
ระบบการกำจัดของเสีย ระบบควบคุมไฟฟ้า ระบบลิฟท์ สำหรับใช้ในอุตสาหกรรม อาคาร โรงแรม โรงพยาบาล รวมถึงหน่วยงานภาค
เอกชนและภาครัฐอื่นๆ (เมื่อได้รับอนุญาตจากราชการที่เกี่ยวข้อง)

(56) ประกอบกิจการค้า ผลิตภัณฑ์ จำหน่าย จัดหา ชื่อ นำเข้า ส่งออก เป็นนายหน้า ตัวแทน ตัวแทนค้าต่างประเทศ ให้คำปรึกษา วิเคราะห์
วิจัย ออกแบบ พัฒนา จัดสร้าง ติดตั้ง ให้บริการบำรุงรักษา หรือ ให้เช่า เครื่องกำเนิดไอโซน เครื่องเพิ่มประสิทธิภาพการละลายของก๊าซ
เข้าสู่ของเหลว รวมทั้งเครื่องผลิตก๊าซไอโซน ก๊าซออกซิเจน ก๊าซคาร์บอนไดออกไซด์และก๊าซอื่นๆ รวมทั้งอุปกรณ์อื่นๆ ที่เกี่ยวข้องหรือ
ผลิตภัณฑ์ที่เกิดจากเครื่องผลิตไอโซน ก๊าซออกซิเจน ก๊าซคาร์บอนไดออกไซด์และก๊าซอื่นๆ ได้แก่ ก๊าซไอโซน ก๊าซออกซิเจน
ก๊าซคาร์บอนไดออกไซด์และก๊าซอื่นๆ น้ำไอโซน หรือสารละลายที่เกิดขึ้นจากเครื่องผลิตก๊าซนั้นๆ เพื่อใช้ในงานด้านสิ่งแวดล้อม
ด้านอุตสาหกรรม ด้านเกษตรกรรม ด้านการสาธารณสุข หรือเพื่อการพาณิชย์ ตลอดจนใช้ภายในอาคารที่พักอาศัย อาคารสำนักงาน
ห้างสรรพสินค้าหรืออาคารอื่นๆที่เกี่ยวข้อง

(57) ประกอบกิจการค้า ผลิตภัณฑ์ จำหน่าย จัดหา ชื่อ นำเข้า ส่งออก เป็นนายหน้า ตัวแทน ตัวแทนค้าต่างประเทศ (กรดจลบุรี),
โซดาไฟ (โซเดียมไฮดรอกไซด์), สารเคมี (เอมูมิเนียมซัลเฟต), กรดเกลือ (กรดไฮโดรคลอริก), แหะ (โพธิ์อุมิเนียมคลอไรด์), โพธิ์เมอร์,
เรซิน, สารกันสนิม (เอคเคเวทเคิลเลอร์), แก๊ส (โซเดียมคลอไรด์), คลอรีน (โซเดียมไฮโปคลอไรท์ หรือแคลเซียมไฮโปคลอไรท์),
เพอร์ออกไซด์, โซเดียมไฮดรอกไซด์, คอปเปอร์ซัลเฟต (เมื่อได้รับอนุญาตจากราชการที่เกี่ยวข้อง)

สำเนาถูกต้อง

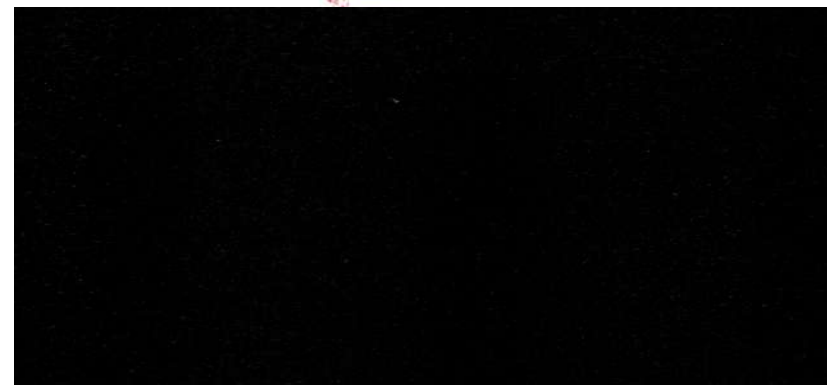

(นายพิมข สอนมี และ นางเพ็ญนา จันทร์เพ็ญ)

กรรมการบริษัท ฯ



วัตถุประสงค์ของ หนังสือสัญญา/บริษัท นี้ มี 79 ข้อ ดังนี้

(58) ประกอบกิจการเป็นที่ปรึกษาให้คำแนะนำการประเมินและการทวนสอบระบบการรับรองผลิตภัณฑ์ได้แก่ ผลากเขียว ผลากคาร์บอนฟุตพริ้นท์ ผลากคาร์บอนรีดักชันให้กับองค์กร สินค้า ผลิตภัณฑ์ งานบริการให้คำปรึกษาเพื่อจัดทำกลยุทธ์การพัฒนาที่สะอาด การซื้อ/ขายคาร์บอนเครดิต ตลอดจนการวิจัย ออกแบบ ผลิตภัณฑ์ หรือก่อสร้างที่เกี่ยวข้องกับผลิตภัณฑ์หรืองานบริการที่เป็นมิตรกับสิ่งแวดล้อม ประหยัดพลังงานหรือที่เกี่ยวข้องกับการใช้พลังงานทดแทน รวมถึงให้คำปรึกษานำเสนอโครงการพัฒนาความยั่งยืน เศรษฐกิจ สังคมและสิ่งแวดล้อม

(59) ประกอบกิจการให้บริการทางด้านการดิจิทัล (Digital Services) แบบครบวงจร งานเทคโนโลยีสารสนเทศ การออกแบบจัดสร้างโซลูชันเพื่อการสื่อสารกับลูกค้าด้วยระบบเทคโนโลยีสารสนเทศ งานบริการรวบรวมข้อมูลจากหลายระบบเพื่อการประมวลผลร่วมกันอัตโนมัติ รวมถึงทำหน้าที่ตัวแทนในการติดต่อเพื่อรับข่าวสารจากระบบฐานข้อมูลอื่นๆ เพื่อให้ผู้ใช้บริการสามารถสืบค้นข้อมูลที่ต้องการได้การจัดทำระบบเชื่อมโยงข้อมูลจากอุปกรณ์ต่างๆ เพื่อประมวลผลและแจ้งเตือนอัตโนมัติให้บริการออกแบบและวางระบบการสื่อสารทั้งภายในและภายนอกองค์กร ให้คำปรึกษา และออกแบบการบริหารการใช้งานลิขสิทธิ์ของโปรแกรมอย่างมีประสิทธิภาพ พร้อมจำหน่าย ผลิตภัณฑ์ อุปกรณ์ เครื่องบินไร้คนขับที่ควบคุมด้วยวิทยุทางไกล (Unmanned Aerial Vehicle) และธุรกิจอื่นๆ ที่เกี่ยวข้อง

(60) ประกอบกิจการจัดทำโปรแกรม ซอฟต์แวร์ แอปพลิเคชันระบบทั้งที่เป็น โปรแกรมสำเร็จรูปและที่สามารถดาวน์โหลดและจัดเก็บลงในอุปกรณ์เพื่อติดตั้งหรือใช้งานซอฟต์แวร์ระบบปฏิบัติการ ซอฟต์แวร์ระบบเครือข่าย ซอฟต์แวร์จัดการฐานข้อมูล ซอฟต์แวร์ที่เป็นเครื่องมือในการพัฒนาโปรแกรมและภาษาชุดคำสั่งโปรแกรมประยุกต์ที่ใช้ในการเพิ่มประสิทธิภาพทางธุรกิจ หรือใช้ในการอำนวยความสะดวกในการศึกษา รวมถึงโปรแกรมประยุกต์ที่ใช้ในสำนักงาน โปรแกรมที่ใช้ในการคำนวณหรือจัดการไปและโปรแกรมที่ออกแบบมาเพื่อใช้ดำเนินงานหรือจัดการกระบวนการทางธุรกิจ ซึ่งไม่ได้และอาจใช้กับอุตสาหกรรมใดอุตสาหกรรมหนึ่งโดยเฉพาะ

(61) ประกอบกิจการรับจ้างออกแบบ ติดตั้ง สร้าง ซ่อมแซม บำรุงรักษา ที่ปรึกษา ฝึกอบรม ผลิตภัณฑ์นำเข้า ส่งออก ให้เช่า ซื้อ ขาย ประกอบ บริการทางวิศวกรรมและเทคนิค การบริหารจัดการ ระบบสื่อสาร โทรคมนาคมทุกประเภททั้งมีสายและไร้สาย ศูนย์กลางข้อมูล บนอินเทอร์เน็ตและบริการอื่นๆ ที่เกี่ยวข้อง รวมถึงฮาร์ดแวร์และอื่นๆ ที่เกี่ยวข้อง อุปกรณ์สื่อสารโทรคมนาคมทุกประเภท พร้อมอุปกรณ์ที่เกี่ยวข้อง และให้บริการเชื่อมโยงระบบคอมพิวเตอร์ของผู้ใช้บริการกับเครือข่ายอินเทอร์เน็ตในเชิงพาณิชย์ (เมื่อได้รับอนุญาต

(นายพมูข สอนม และ นางเพญญา จันทระเพญ)

กรรมการบริษัท ฯ



กรมพัฒนาธุรกิจการค้า กระทรวงพาณิชย์
Department of Business Development
Ministry of Commerce

ก้าวสู่อนาคต
สู่ยุคดิจิทัล

Leading Business
Transformation



วัตถุประสงค์ของ หนังสือแนบ/บริษัท นี้ มี.....79.....ข้อ ดังนี้

(62) ประกอบกิจการรวบรวม จัดเก็บ ประมวลผล วิเคราะห์ แสดงผล ให้คำปรึกษาฝึกอบรม ออกแบบ วางแผน คิดค้น สร้าง บำรุงรักษา รวมถึงพัฒนา ปรับแต่ง ขาย ให้เช่า และ ดูแลรักษาระบบการประมวลผลคลาวด์ ข้อมูลคอมพิวเตอร์ โครงสร้างพื้นฐานหลักหลักของบริการ Cloud Computing (Infrastructure as a Service : IaaS) โปรแกรมและภาษาชุดคำสั่งที่เป็นเครื่องมือเพื่อใช้ในการพัฒนา (Platform as a Service : PaaS) โปรแกรมหรือซอฟต์แวร์ที่สะดวกต่อการใช้งาน ได้หลากหลาย (Software as a Service : SaaS) และอื่นๆ ที่เกี่ยวข้อง

(63) ประกอบกิจการขายสินค้าหรือบริการ หรือประกอบธุรกิจพาณิชย์อิเล็กทรอนิกส์ ภายใต้วัตถุประสงค์ของบริษัทหรือการประกอบธุรกิจอื่นใดไม่ว่า โดยทางอินเทอร์เน็ต สื่อสิ่งพิมพ์ สื่อโทรทัศน์ สื่ออิเล็กทรอนิกส์หรือระบบอื่นใดหรือโดยใช้เครื่องมือหรืออุปกรณ์ อิเล็กทรอนิกส์ใดๆ รวมถึงสร้างสรรค์ บริหารเว็บไซต์และ/หรือเว็บไซต์ที่เกี่ยวข้องกับการให้บริการด้านการเงิน จัดและบริหารโฆษณาบน อินเทอร์เน็ต ให้บริการค้นหาข้อมูลทางอินเทอร์เน็ต เก็บค่าบริการ ค่าโฆษณา รวมถึงให้บริการการชำระเงินทางอิเล็กทรอนิกส์ ภายใต้กฎหมายว่าด้วยการควบคุมดูแลการให้บริการการชำระเงินทางอิเล็กทรอนิกส์และกฎหมายอื่นใดที่เกี่ยวข้อง และให้บริการรับชำระเงิน แทน (เมื่อได้รับอนุญาตจากหน่วยงานที่เกี่ยวข้อง)

(64) ประกอบกิจการผลิต นำเข้า ส่งออก จำหน่าย ให้เช่า ให้เช่าซื้อ ข้อมูลคอมพิวเตอร์ โปรแกรมคอมพิวเตอร์ แพลตฟอร์ม ระบบความปลอดภัยต่างๆ ด้านระบบคอมพิวเตอร์ เครื่องคอมพิวเตอร์ เครื่องมืออุปกรณ์ที่ใช้กับเครื่องคอมพิวเตอร์ทุกชนิดทุกประเภท (เมื่อได้รับอนุญาตจากหน่วยงานที่เกี่ยวข้อง)

(65) ประกอบกิจการผลิต จัดหา จำหน่าย ซื้อ ประมวลราคา ประมูล สัมปทาน หรือจัดหาด้วยวิธีการใดๆ ซึ่งกระแสไฟฟ้า น้ำดับหรือน้ำประปาและธุรกิจที่เกี่ยวข้อง รวมทั้งบำรุงรักษาระบบไฟฟ้าและระบบประปาและระบบประปา ตลอดจนซื้อและขายเครื่องจักร อุปกรณ์ต่างๆ ที่เกี่ยวข้องสำหรับการไฟฟ้าและระบบประปา

(66) ประกอบกิจการจัดซื้อ จำหน่าย ซื้อขาย ประมูล ประมวลราคา ให้เช่า ส่งมาจากต่างประเทศ ส่งไปยังต่างประเทศหรือค้าโดยวิธีอื่น ซึ่งเครื่องมือเครื่องจักร อุปกรณ์ต่างๆ ที่ใช้ในการตรวจวัดงานด้านสิ่งแวดล้อม งานด้านป้องกันและบรรเทาสาธารณภัย ด้านอาชีวเวชศาสตร์ สุขศาสตร์อุตสาหกรรม ด้านการสาธารณสุขหรือด้านเครื่องมือแพทย์และเวชภัณฑ์ ด้านวิทยาศาสตร์

(นายพมูข สอนม และ นางเพญณา จันทระเพญ)

กรรมการบริษัท ฯ



กรมพัฒนาธุรกิจการค้า กระทรวงพาณิชย์
Department of Business Development
Ministry of Commerce

ก้าวล้ำธุรกิจ
สู่ยุคดิจิทัล

Leading Business
Growth & Digital
Transformation



วัตถุประสงค์ของ หนังสือแนบ/บริษัท นี้ มี 79 ข้อ ดังนี้

(67) ประกอบกิจการให้บริการ คิดค้น ซ่อมแซม แก้ไข บำรุงรักษา ตรวจสอบ ทดสอบ ทวนสอบ สอบเทียบ ปรับเทียบ

ซึ่ง เครื่องมือ เครื่องจักร อุปกรณ์ต่างๆที่ใช้ในการตรวจวัดทางด้านสิ่งแวดล้อม งานด้านป้องกันและบรรเทาสาธารณภัย

ด้านอาชีววิทยาศาสตร์ สุขศาสตร์อุตสาหกรรม ด้านวิทยาศาสตร์ ด้านการสาธารณสุข ด้านการกำจัดของเสีย ด้านระบบการประปา

ด้านระบบการไฟฟ้าและอื่นๆที่เกี่ยวข้องตามวัตถุประสงค์ของบริษัท

(68) ประกอบกิจการผลิต ประกอบ จำหน่าย เครื่องจักรและอุปกรณ์ด้านป้องกันและบรรเทาสาธารณภัย ทางบก ทางน้ำ ทางอากาศ

เช่น รถกู้ภัยดับเพลิง เรือกู้ภัยดับเพลิง อุปกรณ์ดับเพลิงต่างๆ ตลอดจนเครื่องอุปกรณ์ผู้ทรงคุณวุฒิรวมถึงส่วนประกอบและเครื่องอุปกรณ์ของผู้ทรงคุณวุฒิต่างๆ

(69) ประกอบกิจการรับเป็นที่ปรึกษาทางด้านสิ่งแวดล้อม การประปาและสุขาภิบาล ระบบผลิตน้ำประปา ระบบบำบัดน้ำเสีย ระบบบำบัด

มลพิษอากาศ ตลอดจนด้านการออกแบบก่อสร้าง ควบคุม ดูแลระบบผลิตน้ำประปา ระบบบำบัดน้ำเสีย ระบบบำบัดมลพิษอากาศ ระบบ

มลพิษทางดิน ระบบการกำจัดของเสีย ด้านการเกษตรหรือการจัดทำเกษตรอินทรีย์ และรวมถึงการดำเนินการอื่นๆที่เกี่ยวข้องตาม

วัตถุประสงค์ของบริษัทให้แก่หน่วยงานภาครัฐ และเอกชน

(70) ประกอบกิจการโรงงานบำบัดของเสียรวม ระบบบำบัดน้ำเสียรวม เพื่อให้บริการบำบัด กำจัด น้ำเสีย น้ำทิ้ง น้ำเสียปนเปื้อนน้ำมัน

น้ำมันใช้แล้ว น้ำมันหล่อเย็น กรดเสื่อมสภาพ ด่างเสื่อมสภาพ ตัวทำลายที่ใช้แล้ว หรือผลิตเชื้อเพลิงผสมชนิดเหลวและแก๊ส

ต่างใช้แล้ว จากโรงงานอุตสาหกรรมหรือจากเรือเดินสมุทรรวมถึงให้บริการกำจัดของเสียของเรือเดินสมุทร ที่ท่าอากาศยานและชุมชน

ทั้งนี้รวมถึงจำหน่วย หรือดำเนินกิจกรรมอื่นๆเกี่ยวกับการจัดการของเสียให้ได้พลังงาน หรือวัตถุดิบ หรือผลพลอยได้หรือผลพลอย่างที่เกิดขึ้นจาก

กิจการโรงงานบำบัดน้ำเสียรวม

(71) ประกอบกิจการโรงงานคัดแยกและผสมของเสียประเภทพลาสติกหรือวัสดุที่ไม่ใช่แล้ว เพื่อให้บริการสำหรับโรงงานอุตสาหกรรม ที่หักภาษี

และขายให้แก่หน่วยงานภาครัฐ และเอกชน

(72) ประกอบกิจการ โรงงานเกี่ยวกับการนำผลิตภัณฑ์อุตสาหกรรมที่ไม่ใช่แล้ว หรือของเสียจากโรงงานมาผลิตเป็นวัตถุดิบ หรือ

ผลิตภัณฑ์ใหม่โดยผ่านกรรมวิธีการผลิตทางอุตสาหกรรมเพื่อให้บริการ สำหรับโรงงานอุตสาหกรรม ที่หักภาษีและขายให้แก่

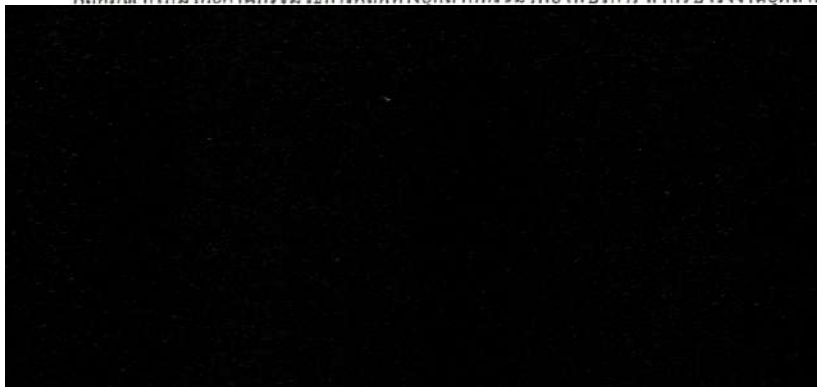

(นายพิมุข สอนมี และ นางเพ็ญนภา จันทร์เพ็ญ)

กรรมการบริษัท ฯ



วัตถุประสงค์ของ หนังสือแนบ/บริษัท นี้ มี..... 79..... ข้อ ดังนี้

(73) ประกอบกิจการให้บริการดำเนินงานเกี่ยวกับระบบผลิตน้ำประปาหรือให้บริการรับจ้างผลิตน้ำประปาหรือประกอบ.....

กิจการโรงงานผลิตน้ำประปา จากแหล่งน้ำผิวดินหรือน้ำที่ผ่านกระบวนการบำบัด สำหรับใช้ในโรงงานอุตสาหกรรม ที่พักอาศัยและ.....
ชุมชนให้แก่หน่วยงานภาครัฐ และเอกชน.....(74) ประกอบธุรกิจบริหาร จัดการ ดำเนินงานเกี่ยวกับห้องปฏิบัติการทดลองทางวิทยาศาสตร์ หรือบริหาร จัดการ พัฒนา วิจัย เกี่ยวกับ
ระบบปฏิบัติการทดลองทางวิทยาศาสตร์ให้แก่หน่วยงานภาครัฐ และเอกชน(75) ประกอบกิจการนำน้ำมันปิโตรเลียมหรือน้ำมันเตาเป็นเชื้อเพลิงจากโรงงานอุตสาหกรรมหรือจากเรือเดินสมุทร มาผ่านกระบวนการ
อุตสาหกรรมเพื่อเป็นเชื้อเพลิงทดแทน

(76) ประกอบกิจการผลิต จำหน่ายสารปรับปรุงดิน สารบำรุงดินและอุปกรณ์สำหรับใช้ในการผลิตสารปรับปรุงดิน หรือปุ๋ยชีวภาพ

(77) ประกอบธุรกิจให้บริการ ให้เช่า พื้นที่ อาคาร สำนักงาน ห้องประชุม ห้องสัมมนาหรือสถานที่จัดแสดงสินค้า หรือให้บริการ
ศูนย์ประชุม อาคารสถานที่ทุกประเภท รวมถึงการให้บริการระบบสาธารณูปโภค สิ่งอำนวยความสะดวก เช่น โต๊ะ เก้าอี้ เฟอร์นิเจอร์
เครื่องใช้ การเชื่อมต่ออินเทอร์เน็ต โปรแกรมหรือซอฟต์แวร์ที่เกี่ยวข้อง อุปกรณ์สำหรับงานเลี้ยงและงานแสดงทุกชนิดทุกประเภท
ตลอดจนการจัดเตรียมอาหาร เครื่องดื่ม และกิจกรรมสันทนาการทุกชนิด(78) ประกอบกิจการตรวจสอบความใช้ได้และทวนสอบ (Validation & Verification) มาตรฐานความยั่งยืน เศรษฐกิจ สิ่งแวดล้อม
พลังงาน รวมถึงก๊าซเรือนกระจก(79) ประกอบกิจการ จัดหา วางแผน ส่งเสริม ดำรง พัฒนา ลงทุนโครงการ ให้ความร่วมมือ กับผู้เกี่ยวข้อง ให้ได้มาซึ่งความรู้ เทคโนโลยี
เทคโนโลยีและประกอบธุรกิจที่เกี่ยวข้องกับก๊าซคาร์บอนไดออกไซด์ ผู้ประกอบการคาร์บอนและธุรกิจที่เกี่ยวข้อง

ก๊าซคาร์บอนไดออกไซด์ หรือก๊าซเรือนกระจกซึ่งเกิดจากกิจกรรมที่ได้จากหรือเกี่ยวข้องกับการผลิตพลังงาน

การปล่อยก๊าซดังกล่าวสู่ชั้นบรรยากาศในรูปแบบต่างๆ การค้าคาร์บอนเครดิต ใบรับรอง การผลิตพลังงานหมุนเวียน และการนำก๊าซไปซื้อขายหรือ

ใช้เพื่อทดแทนก๊าซในอุตสาหกรรมที่เกี่ยวข้องทั้งในประเทศและต่างประเทศ รวมทั้งเครื่องมือทางการเงิน อนุพันธ์ทางการเงินที่เกี่ยวข้อง

กับคาร์บอนเครดิต การปฏิบัติตามข้อกำหนดของภาคการเงินอื่นใดเพื่อคาร์บอนเครดิตและการดำเนินการใดๆที่เกี่ยวข้อง

สนับสนุน ใกล้เคียง หรือเป็นประโยชน์ต่อธุรกิจดังกล่าว

(นายพิมุข สอนมี และ นางเพ็ญนภา จันทร์เพ็ญ)

กรรมการบริษัท ฯ

กรมพัฒนาธุรกิจการค้า กระทรวงพาณิชย์
Department of Business Development
Ministry of Commerceก้าวสู่ธุรกิจ
สู่ยุคดิจิทัลLeading Business
Toward Digital
Transformation

ใบอนุญาตประกอบธุรกิจโรงแรม (แบบ รร.๒)



ทะเบียนเลขที่.....๓๓ / ๒๕๕๔.....

ใบอนุญาตเลขที่.....๑๐๖ / ๒๕๖๕.....

กระทรวงมหาดไทย

ใบอนุญาตประกอบธุรกิจโรงแรม

ใบอนุญาตฉบับนี้ให้ไว้เพื่อแสดงว่าบริษัท กะตะธานี จำกัด.....

ได้รับอนุญาตให้ประกอบธุรกิจโรงแรมตามมาตรา ๑๕ แห่งพระราชบัญญัติ
โรงแรม พ.ศ. ๒๕๔๗ โดยใช้ชื่อภาษาไทยว่าโรงแรม เดอะชอร์ แอท กะตะธานี.....

ชื่อภาษาต่างประเทศ (ถ้ามี).....The Shore At Katathani.....

โรงแรมประเภท.....๒.....จำนวนห้องพัก.....๕๘.....ห้อง

สถานที่ตั้ง ๑๘ - ๑๘/๑ ถนนกะตะน้อย ตำบลกะรน อำเภอเมืองภูเก็ต จังหวัดภูเก็ต

ตั้งแต่วันที่ ๑๐ เดือน พฤษภาคม พ.ศ. ๒๕๖๕ ถึง วันที่ ๓๐ เดือน พฤษภาคม พ.ศ. ๒๕๖๗

รับรองสำเนาถูกต้อง เพื่อแนบยื่นขอขึ้นทะเบียนผู้ประกอบการป้องกัน
และแก้ไขผลกระทบสิ่งแวดล้อม และมาตรการติดตามตรวจสอบ
ผลกระทบสิ่งแวดล้อม ประจำปี ๒๕๖๕ - มิถุนายน ๒๕๖๗ เท่านั้น

(นายอานนท์ รอดขวัญ
รองผู้ว่าราชการจังหวัดภูเก็ต
ผู้ว่าราชการจังหวัดภูเก็ต
ประทับตราประจำตำแหน่ง)

Phu



ใบอนุญาตก่อสร้างอาคาร ดัดแปลงอาคาร หรือรื้อถอนอาคาร

เลขที่.....๐3 / 2559

อนุญาตให้.....บริษัท ภูเก็ตเสิร์ช แลนด์ แอนด์ ดีเวลลอปเมนต์ จำกัด.....เจ้าของอาคาร
อยู่บ้านเลขที่.....๖๒/๔.....ตรอก/ซอย.....ถนน.....รักษา.....หมู่ที่.....
ตำบล/แขวง.....ตลาดเหนือ.....อำเภอ/เขต.....เมืองภูเก็ต.....จังหวัด.....ภูเก็ต

ข้อ ๑. ทำการ.....ก่อสร้างอาคาร.....
ที่บ้านเลขที่.....ตรอก/ซอย.....ถนน.....กะตะน้อย.....หมู่ที่.....
ตำบล/แขวง.....กะรน.....อำเภอ/เขต.....เมืองภูเก็ต.....จังหวัด.....ภูเก็ต
ในที่ดินโฉนดที่ดิน / น.ส.๓ / น.ส.๓ ก / ส.ค.๑ เลขที่.....๙๓๐๙๖ , ๑๐๔๕๐๕ , ๙๑๓๐๔ , ๑๙๗๑๒
เป็นที่ดินของ.....บริษัท ภูเก็ตเสิร์ช แลนด์ แอนด์ ดีเวลลอปเมนต์ จำกัด

ข้อ ๒. เป็นอาคาร.....ค.ส.ล.

(๑) ชนิด.....ชั้นเดียว (Villa A).....จำนวน.....๕๖ หลัง.....เพื่อใช้เป็น.....อาคารห้องพัก.....
พื้นที่ / ความยาว.....๓,๒๔๘.๐๐ ตารางเมตร.....ที่จอดรถ ที่กั๊บลรด์ และทางเข้าออกของรด
จำนวน.....คัน พื้นที่.....ตารางเมตร

(๒) ชนิด.....ชั้นเดียว (Villa B).....จำนวน.....๕๖ หลัง.....เพื่อใช้เป็น.....สระว่ายน้ำ.....
พื้นที่ / ความยาว.....๒,๑๖๑.๖๐ ตารางเมตร.....ที่จอดรถ ที่กั๊บลรด์ และทางเข้าออกของรด
จำนวน.....คัน พื้นที่.....ตารางเมตร

(๓) ชนิด.....ชั้นเดียว (Lobby).....จำนวน.....๑ หลัง.....เพื่อใช้เป็น.....อาคารส่วนต้อนรับ.....
พื้นที่ / ความยาว.....๔๖.๕๐ ตารางเมตร.....ที่จอดรถ ที่กั๊บลรด์ และทางเข้าออกของรด
จำนวน.....คัน พื้นที่.....ตารางเมตร

(๔) ชนิด.....ชั้นเดียว (Kitchen).....จำนวน.....๑ หลัง.....เพื่อใช้เป็น.....ห้องครัว.....
พื้นที่ / ความยาว.....๖๓.๓๐ ตารางเมตร.....
จำนวน.....คัน พื้นที่.....ตารางเมตร

ตามผังบริเวณแนบเป็นแผ่น รายการประกอบแบบแปลน
เลขที่.....๕๕ / ๒๕๕๙.....ที่แนบท้ายใบอนุญาตนี้

ข้อ ๓. โดยมี.....นายโกสิทธิ์ คอนกำลั้ง (ส.....
.....นายพงษ์ วิภาวนวงส์ (ส.....
.....นายโกสิทธิ์ คอนกำลั้ง (สย.๑๐๑๑๙) , นายพงษ์

ข้อ ๔. ผู้ได้รับใบอนุญาตต้องปฏิบัติตามเงื่อนไขดัง
(๑) ผู้ได้รับใบอนุญาตต้องปฏิบัติตามหลักเกณฑ์
และหรือข้อบัญญัติท้องถิ่น ซึ่งออกตามความในมาตรา ๘ (๑๑)
ควบคุมอาคาร พ.ศ. ๒๕๒๒

(๒) ผู้ได้รับใบอนุญาตต้องปฏิบัติตามมาตรการป้องกัน
จำนวน.....แผ่น

ใบอนุญาตฉบับนี้ให้ใช้ได้จนถึงวันที่.....10.....เดือน.....ตุลาคม.....พ.ศ. 2560

ออกให้ ณ วันที่.....11.....เดือน.....ตุลาคม.....พ.ศ. 2559

(ลายมือชื่อ)

การต่ออายุใบอนุญาต

การต่อใบอนุญาตครั้งที่ 1

ให้ต่ออายุใบอนุญาตฉบับนี้จนถึง

วันที่ 10 เดือน ตุลาคม พ.ศ. 2561

โดยมีเงื่อนไขว่าในการต่ออายุใบอนุญาตเดิม

เป็นระยะเวลา 1 ปี

(ลายมือชื่อ) [ลายมือชื่อ]

(นายทว ทอแสง)

ตำแหน่ง ผู้อำนวยการสำนักงานท้องถิ่น

เจ้าพนักงานท้องถิ่นผู้อนุญาต

การต่อใบอนุญาตครั้งที่.....

ให้ต่ออายุใบอนุญาตฉบับนี้จนถึง

วันที่.....เดือน.....พ.ศ.....

โดยมีเงื่อนไข.....

.....

(ลายมือชื่อ).....

ตำแหน่ง.....

เจ้าพนักงานท้องถิ่นผู้อนุญาต

การต่อใบอนุญาตครั้งที่.....

ให้ต่ออายุใบอนุญาตฉบับนี้จนถึง

วันที่.....เดือน.....พ.ศ.....

โดยมีเงื่อนไข.....

.....

(ลายมือชื่อ).....

ตำแหน่ง.....

เจ้าพนักงานท้องถิ่นผู้อนุญาต

คำเตือน

๑. ถ้าผู้ได้รับใบอนุญาตจะบอกเลิกตัวผู้ควบคุมงานที่ระบุชื่อไว้ในใบอนุญาต หรือผู้ควบคุมงานจะบอกเลิกการเป็นผู้ควบคุมงาน ให้มีหนังสือแจ้งให้เจ้าพนักงานท้องถิ่นทราบ ทั้งนี้ไม่เป็นการกระทบถึงสิทธิและหน้าที่ทางแพ่งระหว่างผู้ได้รับใบอนุญาตกับผู้ควบคุมงานนั้น ในการบอกเลิกตัวผู้ควบคุมงานนี้ ผู้ได้รับใบอนุญาตต้องระงับการดำเนินการตามที่ได้รับอนุญาตไว้ก่อน จนกว่าจะมีผู้ควบคุมงานคนใหม่ และมีหนังสือแจ้งพร้อมกับส่งมอบหนังสือแสดงความยินยอมของผู้ควบคุมงานคนใหม่ให้แก่เจ้าพนักงานท้องถิ่นแล้ว

๒. ผู้ได้รับอนุญาต ที่ต้องจัดให้มีพื้นที่หรือสิ่งก่อสร้างขึ้นเพื่อใช้เป็นที่จอดรถ ที่กักขยะ และทางเข้าออกของรถตามที่กำหนดไว้ในใบอนุญาตฉบับนี้ ต้องแสดงที่จอดรถ ที่กักขยะ และทางเข้าออกของรถให้ปรากฏตามแผนผังบริเวณที่รับใบอนุญาต การดัดแปลงหรือใช้ที่จอดรถ ที่กักขยะ และทางเข้าออกของรถเพื่อการอื่นนั้นต้องได้รับอนุญาตจากเจ้าพนักงานท้องถิ่น

๓. ผู้ได้รับอนุญาตก่อสร้าง ดัดแปลง หรือเคลื่อนย้ายอาคารประเภทควบคุมการใช้ เมื่อได้ทำทุกครั้งที่ได้รับใบอนุญาตเสร็จแล้ว ต้องได้รับใบรับรองจากเจ้าพนักงานท้องถิ่น

๔. ใบอนุญาตฉบับนี้ ให้ใช้ได้ตามระยะเวลาที่กำหนด จะต้องยื่นคำขอต่อใบอนุญาตสิ้นอายุ

มาตรการป้องกันและมาตรการติดตามตรวจสอบ



หนังสือให้ความเห็นชอบรายงานจากสำนักงานนโยบาย
และแผนทรัพยากรธรรมชาติและสิ่งแวดล้อม



ที่ ทส ๑๐๐๙.๕/ ๓ ๓ ๕ ๗

สำนักงานนโยบายและแผน
ทรัพยากรธรรมชาติและสิ่งแวดล้อม
ถนนพระรามที่ ๖ แขวงสามเสนใน
เขตพญาไท กรุงเทพฯ ๑๐๕๐๐

๑ ๓ มีนาคม ๒๕๕๙

เรื่อง แจ้งผลการพิจารณารายงานการวิเคราะห์ผลกระทบสิ่งแวดล้อมโครงการ ภูเก็ตเสิร์ช แลนด์ แอนด์
ดีเวลลอปเมนต์ ของบริษัท ภูเก็ตเสิร์ช แลนด์ แอนด์ ดีเวลลอปเมนต์ จำกัด

เรียน ผู้ว่าราชการจังหวัดภูเก็ต

อ้างถึง หนังสือจังหวัดภูเก็ต ด่วนที่สุด ที่ ภก ๐๐๑๓.๒/๔๑๓๖ ลงวันที่ ๑๑ มีนาคม ๒๕๕๙

- สิ่งที่ส่งมาด้วย ๑. สรุปมาตรการป้องกันและแก้ไขผลกระทบสิ่งแวดล้อม และมาตรการติดตามตรวจสอบ
ผลกระทบสิ่งแวดล้อมที่โครงการ ภูเก็ตเสิร์ช แลนด์ แอนด์ ดีเวลลอปเมนต์ ของบริษัท
ภูเก็ตเสิร์ช แลนด์ แอนด์ ดีเวลลอปเมนต์ จำกัด ต้องยึดถือปฏิบัติอย่างเคร่งครัด
๒. แนวทางการเสนอรายงานผลการปฏิบัติตามมาตรการป้องกันและแก้ไขผลกระทบ
สิ่งแวดล้อม และมาตรการติดตามตรวจสอบผลกระทบสิ่งแวดล้อม โครงการด้านอาคาร
การจัดสรรที่ดิน และบริการชุมชน

ตามหนังสือที่อ้างถึง จังหวัดภูเก็ต ได้แจ้งมติคณะกรรมการผู้ชำนาญการพิจารณารายงาน
ผลกระทบสิ่งแวดล้อมเบื้องต้นและรายงานการวิเคราะห์ผลกระทบสิ่งแวดล้อม ในเขตพื้นที่คุ้มครองสิ่งแวดล้อม
บริเวณจังหวัดภูเก็ต ในการประชุมครั้งที่ ๓/๒๕๕๙ เมื่อวันที่ ๒๕ กุมภาพันธ์ ๒๕๕๙ คณะกรรมการ
ผู้ชำนาญการฯ มีมติให้ความเห็นชอบรายงานการวิเคราะห์ผลกระทบสิ่งแวดล้อมโครงการ ภูเก็ตเสิร์ช แลนด์ แอนด์
ดีเวลลอปเมนต์ ของบริษัท ภูเก็ตเสิร์ช แลนด์ แอนด์ ดีเวลลอปเมนต์ จำกัด ตั้งอยู่ที่ ตำบลกะรน อำเภอเมือง
ภูเก็ต จังหวัดภูเก็ต เป็นโครงการประเภทโรงแรม มีห้องพักทั้งสิ้น ๕๖ ห้อง มีพื้นที่ใช้สอยอาคารรวม
๕,๖๐๓.๔๐ ตารางเมตร พร้อมทั้งสรุปมาตรการป้องกันและแก้ไขผลกระทบสิ่งแวดล้อม และมาตรการติดตาม
ตรวจสอบผลกระทบสิ่งแวดล้อมที่โครงการ ภูเก็ตเสิร์ช แลนด์ แอนด์ ดีเวลลอปเมนต์ ของบริษัท ภูเก็ตเสิร์ช แลนด์
แอนด์ ดีเวลลอปเมนต์ จำกัด ต้องยึดถือปฏิบัติอย่างเคร่งครัด ความละเอียดแจ้งแล้ว นั้น

สำนักงานนโยบายและแผนทรัพยากรธรรมชาติและสิ่งแวดล้อม รับทราบการแจ้งมติ
คณะกรรมการผู้ชำนาญการพิจารณารายงานผลกระทบสิ่งแวดล้อมเบื้องต้นและรายงานการวิเคราะห์ผลกระทบ
สิ่งแวดล้อม ในเขตพื้นที่คุ้มครองสิ่งแวดล้อม บริเวณจังหวัดภูเก็ดังกล่าว โดยให้บริษัท ภูเก็ตเสิร์ช แลนด์ แอนด์
ดีเวลลอปเมนต์ จำกัด เจ้าของโครงการ ปฏิบัติตามมาตรการป้องกันและแก้ไขผลกระทบสิ่งแวดล้อม และ
มาตรการติดตามตรวจสอบผลกระทบสิ่งแวดล้อมที่เสนอไว้ในรายงานฯ อย่างเคร่งครัด ทั้งนี้ หากจังหวัดภูเก็ต
ได้อนุญาตโครงการแล้ว สำนักงานนโยบายฯ ขอความร่วมมือจังหวัดภูเก็ตส่งสำเนาใบอนุญาตพร้อมเงื่อนไขให้

สำนักงาน...

สำนักงานนโยบายฯ ทราบด้วย และเมื่อมีการเริ่มดำเนินโครงการแล้วจะต้องเสนอรายงานผลการปฏิบัติตาม
มาตรการป้องกันและแก้ไขผลกระทบสิ่งแวดล้อม และมาตรการติดตามตรวจสอบผลกระทบสิ่งแวดล้อม
รายละเอียดตามสิ่งที่ส่งมาด้วย ๑ และ ๒ ในกรณีนี้ จึงขอให้จังหวัดภูเก็ตดำเนินการให้เป็นไปตามกฎหมายมาตรา
๕๐ วรรคสอง แห่งพระราชบัญญัติส่งเสริมและรักษาคุณภาพสิ่งแวดล้อมแห่งชาติ พ.ศ.๒๕๓๕ กล่าวคือ เมื่อ
คณะกรรมการผู้ชำนาญการได้ให้ความเห็นชอบในรายงานการวิเคราะห์ผลกระทบสิ่งแวดล้อมตามมาตรา ๔๙
แล้ว ให้เจ้าหน้าที่ซึ่งมีอำนาจตามกฎหมายในการพิจารณาสั่งอนุญาตหรือต่ออายุใบอนุญาตนำมาตรการตามที่
เสนอไว้ในรายงานการวิเคราะห์ผลกระทบสิ่งแวดล้อมไปกำหนดเป็นเงื่อนไขในการสั่งอนุญาตหรือต่ออายุ
ใบอนุญาต โดยให้ถือว่าเป็นเงื่อนไขที่กำหนดตามกฎหมายในเรื่องนั้นด้วย อย่างไรก็ตาม ก่อนที่จะมีการอนุมัติ
หรืออนุญาต ขอให้จังหวัดภูเก็ตพิจารณากฎหมายอื่นๆ ที่เกี่ยวข้องด้านสิ่งแวดล้อมที่อยู่ในอำนาจหน้าที่ของ
จังหวัดภูเก็ตเพิ่มเติมด้วย

จึงเรียนมาเพื่อโปรดทราบ

ขอแสดงความนับถือ



(นางนายนันท์ โทกนกธารณ์)

รองเลขาธิการฯ รักษาการแทน

เลขาธิการสำนักงานนโยบายและแผนทรัพยากรธรรมชาติและสิ่งแวดล้อม

สำนักวิเคราะห์ผลกระทบสิ่งแวดล้อม

โทรศัพท์ ๐ ๒๒๖๕ ๖๕๐๐ กต ๒ กต ๖๘๑๐

โทรสาร ๐ ๒๒๖๕ ๖๖๑๖

สิ่งนี้ส่งมาด้วย

18754

ภาว. 304/2558

125/512 หมู่ที่ 5

ตำบลรัชฎา อำเภอเมืองภูเก็ต

จังหวัดภูเก็ต 83000

9 ตุลาคม 2558

เรื่อง ส่งรายงานการวิเคราะห์ผลกระทบสิ่งแวดล้อมโครงการ ภูเก็ตเลิฟ แอนด์ ดีเวลลอปเมนต์

เรียน เลขาธิการสำนักงานนโยบายและแผนทรัพยากรธรรมชาติและสิ่งแวดล้อม

สิ่งที่ส่งมาด้วย รายงานการวิเคราะห์ผลกระทบสิ่งแวดล้อมฉบับหลัก จำนวน 15 ชุด

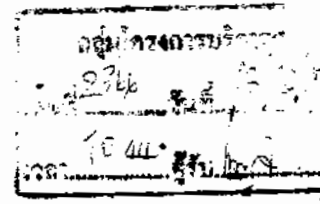

เนื่องด้วย บริษัท ภูเก็ตเลิฟ แอนด์ ดีเวลลอปเมนต์ จำกัด กำลังจัดทำรายงานการวิเคราะห์ผลกระทบสิ่งแวดล้อมเพื่อประกอบการยื่นขออนุญาตก่อสร้างโครงการ ภูเก็ตเลิฟ แอนด์ ดีเวลลอปเมนต์ จำกัด เป็นโครงการประกอบกิจการประเภทโรงแรม จำนวน 56 ห้อง ตั้งอยู่บนโฉนดที่ดินเลขที่ 19712 ตั้งอยู่ที่ตำบลกะรน อำเภอเมืองภูเก็ต จังหวัดภูเก็ต ซึ่งเป็นโครงการที่ต้องจัดทำรายงานการวิเคราะห์ผลกระทบสิ่งแวดล้อมเพื่อประกอบการขออนุญาตก่อสร้างดังกล่าว ตามประกาศกระทรวงทรัพยากรธรรมชาติและสิ่งแวดล้อม เรื่อง กำหนดประเภทและขนาดของโครงการหรือกิจการซึ่งต้องจัดทำรายงานการวิเคราะห์ผลกระทบสิ่งแวดล้อม และหลักเกณฑ์ วิธีการ ระเบียบปฏิบัติ และแนวทางการจัดทำรายงานการวิเคราะห์ผลกระทบสิ่งแวดล้อม และตามประกาศกระทรวงทรัพยากรธรรมชาติและสิ่งแวดล้อม เรื่อง กำหนดเขตพื้นที่และมาตรการคุ้มครองสิ่งแวดล้อมในบริเวณจังหวัดภูเก็ต พ.ศ. 2553 โดยให้ บริษัท ภูเก็ต เอ็นไวรอนเม้นทอล เซอร์วิส จำกัด เป็นที่ปรึกษาและจัดทำรายงานการวิเคราะห์ผลกระทบสิ่งแวดล้อม บัดนี้ ได้จัดทำรายงานฯ เสร็จแล้ว จึงใคร่ขอส่งรายงานฯ เพื่อให้พิจารณาดำเนินการต่อไป

จึงเรียนมาเพื่อโปรดทราบ และพิจารณาดำเนินการต่อไป จักขอบพระคุณยิ่ง

สำนักเลขาธิการ
เลขที่ 18754
วันที่ 10/10/2558

ขอแสดงความนับถือ

(นางสาวจุฑารัตน์ บุญแก้ว)

กรรมการผู้จัดการ



ด่วนที่สุด

ที่ กก ๐๐๓๓.๒/๕๖๓๖

สำนักบริหารส่วนกลาง
เลขที่ ๕๘๓ วันที่ ๑๕-๑-๕๙
เวลา ๑๖.๓๖ ผู้รับ



๒๑ มีนาคม ๒๕๕๙

5971
วันที่ ๑๕/๑/๕๙

ศาลากลางจังหวัดภูเก็ต
ถนนริศร กก ๘๓๐๐๐

เรื่อง แจ้งมติคณะกรรมการผู้ชำนาญการพิจารณารายงานผลกระทบสิ่งแวดล้อมเบื้องต้นและรายงานการวิเคราะห์ผลกระทบสิ่งแวดล้อม ในเขตพื้นที่คุ้มครองสิ่งแวดล้อม จังหวัดภูเก็ต โครงการ ภูเก็ตเสิร์ช แลนด์ แอนด์ ดีเวลลอปเมนต์

เรียน เลขาธิการสำนักงานนโยบายและแผนทรัพยากรธรรมชาติและสิ่งแวดล้อม

อ้างถึง หนังสือสำนักงานนโยบายและแผนทรัพยากรธรรมชาติและสิ่งแวดล้อม ที่ ทส ๑๐๐๙.๕/๑๓๐๔๙ ลงวันที่ ๒๘ ตุลาคม ๒๕๕๘

สิ่งที่ส่งมาด้วย สรุปรายการป้องกันและแก้ไขผลกระทบสิ่งแวดล้อมและมาตรการติดตามตรวจสอบผลกระทบสิ่งแวดล้อมของโครงการ ภูเก็ตเสิร์ช แลนด์ แอนด์ ดีเวลลอปเมนต์ จำนวน ๗ ชุด

ตามหนังสือที่อ้างถึง สำนักงานนโยบายและแผนทรัพยากรธรรมชาติและสิ่งแวดล้อม ได้แจ้งความเห็นเบื้องต้นต่อรายงานการวิเคราะห์ผลกระทบสิ่งแวดล้อมโครงการ ภูเก็ตเสิร์ช แลนด์ แอนด์ ดีเวลลอปเมนต์ จำนวน ๕๖ ห้อง ตั้งอยู่ที่ ตำบลกะรน อำเภอเมืองภูเก็ต จังหวัดภูเก็ต ของบริษัท ภูเก็ตเสิร์ช แลนด์ แอนด์ ดีเวลลอปเมนต์ จำกัด จัดทำรายงานโดย บริษัท ภูเก็ต เอ็นไวรอนเมนทอล เซอร์วิส จำกัด ให้จังหวัดดำเนินการตามขั้นตอนการพิจารณารายงานฯ นั้น

บริษัท ภูเก็ต เอ็นไวรอนเมนทอล เซอร์วิส จำกัด ได้เสนอรายงานฯ และเอกสารชี้แจงเพิ่มเติมให้จังหวัดภูเก็ตพิจารณานำเสนอต่อคณะกรรมการผู้ชำนาญการพิจารณารายงานผลกระทบสิ่งแวดล้อมเบื้องต้นและรายงานการวิเคราะห์ผลกระทบสิ่งแวดล้อม ในเขตพื้นที่คุ้มครองสิ่งแวดล้อม จังหวัดภูเก็ต โดยในการประชุมครั้งที่ ๒๐/๒๕๕๘ เมื่อวันที่ ๙ ธันวาคม พ.ศ.๒๕๕๘ มีมติไม่เห็นชอบรายงานการวิเคราะห์ผลกระทบสิ่งแวดล้อมโครงการ ภูเก็ตเสิร์ช แลนด์ แอนด์ ดีเวลลอปเมนต์ โดยให้แก้ไขและเพิ่มเติมรายละเอียดโครงการให้ครบถ้วนสมบูรณ์

กลุ่มกองการบริการ
เลขที่ ๕๒ วันที่ ๑๕/๑/๕๙
เวลา ๑๕.๐๐ ผู้รับ

เอกสารแนบ.....กล่อง, เด่ม
เอกสารแนบ.....ชุด CD.....แผ่น

ทั้งนี้ บริษัท ภูเก็ต เอ็นไวรอนเมนทอล เซอร์วิส จำกัด ได้จัดส่งเอกสารชี้แจงเพิ่มเติมครั้งที่ ๒ ให้คณะกรรมการผู้ชำนาญการฯ พิจารณาในการประชุมครั้งที่ ๓/๒๕๕๙ เมื่อวันที่พฤหัสบดีที่ ๒๕ กุมภาพันธ์ พ.ศ.๒๕๕๙ ซึ่งคณะกรรมการผู้ชำนาญการฯ ได้พิจารณาเอกสารชี้แจงเพิ่มเติมของโครงการแล้ว มีมติเห็นชอบรายงานการวิเคราะห์ผลกระทบสิ่งแวดล้อมโครงการ ภูเก็ตเสิร์ช แลนด์ แอนด์ ดีเวลลอปเมนต์ โดย บริษัท ภูเก็ต เอ็นไวรอนเมนทอล เซอร์วิส จำกัด ได้จัดส่งสรุปมาตรการป้องกันและแก้ไขผลกระทบสิ่งแวดล้อมและมาตรการติดตามตรวจสอบผลกระทบสิ่งแวดล้อมที่โครงการ ภูเก็ตเสิร์ช แลนด์ แอนด์ ดีเวลลอปเมนต์ ต้องยึดถือปฏิบัติ มาเพื่อให้จังหวัดภูเก็ตดำเนินการจัดส่งให้สำนักงานนโยบายและแผนทรัพยากรธรรมชาติและสิ่งแวดล้อมทราบ และดำเนินการในส่วนที่เกี่ยวข้องต่อไป รายละเอียดตามสิ่งที่ส่งมาด้วย

จึงเรียนมาเพื่อโปรดพิจารณาเห็นชอบรายงานการวิเคราะห์ผลกระทบสิ่งแวดล้อมโครงการดังกล่าว ต่อไป

ขอแสดงความนับถือ



(นายจำเริญ ทิพญพงศ์ธาดา)
ผู้ว่าราชการจังหวัดภูเก็ต

สำนักงานทรัพยากรธรรมชาติและสิ่งแวดล้อมจังหวัดภูเก็ต
ส่วนสิ่งแวดล้อม

โทร./โทรสาร ๐-๗๖๒๑-๑๐๖๗ ต่อ ๒๑

“ภูเก็ตสามัคคี ร่วมใจภักดิ์ รักษาสถาบันพระมหากษัตริย์”

สรุปมาตรการป้องกันและแก้ไขผลกระทบสิ่งแวดล้อม และมาตรการติดตามตรวจสอบ
ผลกระทบสิ่งแวดล้อม

ที่ โครงการ กูเก็ตเลิร์ช แลนด์ แอนด์ ดีเวลลอปเมนต์

ของ บริษัท กูเก็ตเลิร์ช แลนด์ แอนด์ ดีเวลลอปเมนต์ จำกัด ต้องยึดถือปฏิบัติอย่างเคร่งครัด

โครงการจะต้องปฏิบัติตามมาตรการป้องกันและแก้ไขผลกระทบสิ่งแวดล้อม และมาตรการ
ติดตามตรวจสอบผลกระทบสิ่งแวดล้อม ตามที่เสนอไว้ในรายงานการวิเคราะห์ผลกระทบสิ่งแวดล้อม
โครงการ กูเก็ตเลิร์ช แลนด์ แอนด์ ดีเวลลอปเมนต์ ของ บริษัท กูเก็ตเลิร์ช แลนด์ แอนด์ ดีเวลลอปเมนต์
จำกัด ตั้งอยู่ที่ ตำบลกะรน อำเภอเมืองภูเก็ต จังหวัดภูเก็ต ตั้งอยู่บนโฉนดที่ดินเลขที่ 93096, 104505,
91304 และบางส่วนของโฉนดที่ดินเลขที่ 19712 มีขนาดเนื้อที่ 39 ไร่ 67.2 ตารางวา หรือคิดเป็น
62,668.80 ตารางเมตร เป็นโครงการประเภทโรงแรม เป็นโครงการประกอบกิจการประเภทโรงแรม
จำนวนห้องพักทั้งสิ้น 56 ห้องพัก ภายในโครงการประกอบด้วย อาคาร Villa A, อาคาร Villa B, อาคาร
Lobby, อาคาร Kitchen, อาคาร Restaurant และอาคารห้องพักขยบรวม รวมมีอาคารทั้งสิ้น จำนวน 116
อาคาร จัดทำรายงานการวิเคราะห์ผลกระทบสิ่งแวดล้อม โดย บริษัท กูเก็ต เอ็นไวรอนเมนทอล เซอร์วิส
จำกัด ดังรายละเอียดต่อไปนี้

1. โครงการจะต้องยึดถือปฏิบัติตามมาตรการป้องกันและแก้ไขผลกระทบสิ่งแวดล้อมและ
มาตรการติดตามตรวจสอบผลกระทบสิ่งแวดล้อม ตามที่เสนอไว้ในรายงานการวิเคราะห์ผลกระทบ
สิ่งแวดล้อม โครงการ กูเก็ตเลิร์ช แลนด์ แอนด์ ดีเวลลอปเมนต์ ของ บริษัท บริษัท กูเก็ตเลิร์ช แลนด์
แอนด์ ดีเวลลอปเมนต์ จำกัด อย่างเคร่งครัด

2. โครงการจะต้องบันทึกผลการติดตามตรวจสอบการดำเนินการหรือการปฏิบัติตามมาตรการ
ป้องกันและแก้ไขผลกระทบสิ่งแวดล้อม และมาตรการติดตามตรวจสอบผลกระทบสิ่งแวดล้อมตามที่เสนอ
ไว้ในรายงานการวิเคราะห์ผลกระทบสิ่งแวดล้อม และส่งผลการดำเนินการมายังหน่วยงานผู้อนุญาต และ
สำนักงานนโยบายและแผนทรัพยากรธรรมชาติและสิ่งแวดล้อม ตามแนวทางการเสนอรายงานผลการ
ปฏิบัติตามมาตรการป้องกันและแก้ไขผลกระทบสิ่งแวดล้อม และมาตรการติดตามตรวจสอบผลกระทบ
สิ่งแวดล้อม

3. ในกรณีที่โครงการมีความจำเป็นต้องเปลี่ยนแปลงรายละเอียดโครงการ หรือมาตรการป้องกัน
และแก้ไขผลกระทบสิ่งแวดล้อม และมาตรการติดตามตรวจสอบผลกระทบสิ่งแวดล้อม ตามที่เสนอไว้ใน
รายงานการวิเคราะห์ผลกระทบสิ่งแวดล้อม ที่ได้รับความเห็นชอบไว้แล้ว ให้โครงการแจ้งให้หน่วยงานที่มี
อำนาจหน้าที่ในการพิจารณาอนุมัติหรืออนุญาตดำเนินการดังนี้

PSL
Phuket Search Land and Development
CO., LTD.

เดือน กุมภาพันธ์ 2559

1 (นางอุไรรัตน์ อติเศรษฐ์)

กรรมการผู้จัดการ

บริษัท กูเก็ตเลิร์ช แลนด์ แอนด์ ดีเวลลอปเมนต์ จำกัด

เดือน กุมภาพันธ์ 2559

(นางสาวจุฬารัตน์ บุญแก้ว)

ผู้อำนวยการด้านสิ่งแวดล้อม

บริษัท กูเก็ต เอ็นไวรอนเมนทอล เซอร์วิส จำกัด

1) หากหน่วยงานผู้อนุมัติหรืออนุญาตเห็นว่าการเปลี่ยนแปลงดังกล่าว เกิดผลดีต่อสิ่งแวดล้อมมากกว่า หรือเทียบเท่ามาตรการที่กำหนดไว้ในรายงานการวิเคราะห์ผลกระทบสิ่งแวดล้อมที่ได้รับความเห็นชอบไว้แล้ว ให้หน่วยงานผู้อนุมัติหรืออนุญาตรับจดทะเบียนไปตามหลักเกณฑ์ และเงื่อนไขที่กำหนดไว้ในกฎหมายนั้นๆ ต่อไป พร้อมกับให้จัดทำสำเนาการเปลี่ยนแปลงดังกล่าวข้างต้นที่รับจดทะเบียนไว้ แจ้งให้สำนักงานนโยบายและแผนทรัพยากรธรรมชาติและสิ่งแวดล้อม เพื่อทราบ

2) หากหน่วยงานผู้อนุมัติหรืออนุญาต เห็นว่าการเปลี่ยนแปลงดังกล่าว อาจกระทบต่อสาระสำคัญในรายงานการวิเคราะห์ผลกระทบสิ่งแวดล้อมที่ได้รับความเห็นชอบไว้แล้ว ให้หน่วยงานผู้อนุมัติหรืออนุญาตจัดส่งรายงานการเปลี่ยนแปลงดังกล่าว ให้สำนักงานนโยบายและแผนทรัพยากรธรรมชาติและสิ่งแวดล้อม เพื่อเสนอให้คณะกรรมการผู้ชำนาญการพิจารณารายงานการวิเคราะห์ผลกระทบสิ่งแวดล้อม (คชก.) ชุดที่เกี่ยวข้องให้ความเห็นชอบประกอบก่อนดำเนินการเปลี่ยนแปลง และเมื่อโครงการได้รับอนุมัติหรืออนุญาตให้มีการเปลี่ยนแปลง ให้หน่วยงานผู้อนุมัติหรืออนุญาตแจ้งผลการเปลี่ยนแปลงดังกล่าวให้สำนักงานนโยบายและแผนทรัพยากรธรรมชาติและสิ่งแวดล้อม เพื่อทราบ

4. หากได้รับการร้องเรียนจากประชาชนว่าได้รับความเดือดร้อน รั่วจากกิจกรรมการดำเนินโครงการหรือโครงการก่อให้เกิดเสียหายแก่สาธารณสมบัติ หรือชีวิตและทรัพย์สินของประชาชน เจ้าของโครงการจะต้องดำเนินการแก้ไขปัญหาดังกล่าวโดยไม่ชักช้า และแจ้งหน่วยงานอนุญาต สำนักงานนโยบายและแผนทรัพยากรธรรมชาติและสิ่งแวดล้อม และหน่วยงานที่เกี่ยวข้องทราบเพื่อหาแนวทางหรือมาตรการในการแก้ไขปัญหาต่อไป

PSI

เดือน กุมภาพันธ์ 2559

(นางอุไรรัตน์ อติเศรษฐี)

กรรมการผู้จัดการ

บริษัท ภูเก็ตเสิร์ช แอนด์ แอนด์ ดีเวลลอปเมนต์ จำกัด

เดือน กุมภาพันธ์ 2559

(นางสาวจุฑารัตน์ บุญแก้ว)

บริษัท ภูเก็ต เอ็นไวรอนเมนทอล เซอร์วิส จำกัด

สรุปมาตรการติดตามตรวจสอบและลดผลกระทบสิ่งแวดล้อม

ตารางที่ 4 สรุปมาตรการติดตามตรวจสอบผลกระทบสิ่งแวดล้อมของโครงการ ภูเก็ตเสิร์ช แอนด์ ดีเวลลอปเมนต์ ช่วงดำเนินการ

ดัชนีคุณภาพสิ่งแวดล้อม	บริเวณที่ตรวจสอบ	พารามิเตอร์	วิธีการตรวจสอบ	ความถี่ในการตรวจวัด	ผู้รับผิดชอบดำเนินการ
1. การเกิดแผ่นดินไหว	- บริเวณที่ติดตั้งแผนที่หมัก	- สภาพการใช้งาน	- ตรวจสอบการจัดเส้นทางหมักไว้ภายในบริเวณโครงการ	- ทุก 1 ปี ตลอดระยะเวลาดำเนินการ	- บริษัท ภูเก็ตเสิร์ช แอนด์ ดีเวลลอปเมนต์ จำกัด
	- ภายในโครงการ	- การซ่อมแซมอพยพ	- ตรวจสอบการซ่อมแซมอพยพเพื่อความปลอดภัยของผู้ที่พักอาศัยและพนักงานในโครงการ	- ทุก 1 ปี ตลอดระยะเวลาดำเนินการ	- บริษัท ภูเก็ตเสิร์ช แอนด์ ดีเวลลอปเมนต์ จำกัด
2. นิเวศวิทยาทางทะเล	- ทะเลด้านหน้าโครงการ ดังรูปที่ 1	- สิ่งมีชีวิตในทะเล	- สำรวจสิ่งมีชีวิตในทะเล	- ทุกปี ตลอดระยะเวลาดำเนินการ	- บริษัท ภูเก็ตเสิร์ช แอนด์ ดีเวลลอปเมนต์ จำกัด
3. คุณภาพน้ำทะเล	- ทะเลด้านหน้าโครงการ ดังรูปที่ 1	- ความเป็นกรดด่าง	- วิธี pH meter	- ปีละ 2 ครั้ง ตลอดระยะเวลาดำเนินการ ครั้งที่ 1 คือเดือน ม.ค. - ก.พ. ของทุกปี	- บริษัท ภูเก็ตเสิร์ช แอนด์ ดีเวลลอปเมนต์ จำกัด
		- ของแข็งละลายน้ำ	- วิธี Dried ที่ 103-105 °C	- ครั้งที่ 2 คือเดือน ก.ค. - ส.ค. ของทุกปี	- บริษัท ภูเก็ตเสิร์ช แอนด์ ดีเวลลอปเมนต์ จำกัด
		- ความเค็ม	- วิธี Electrometric	- ปีละ 2 ครั้ง ตลอดระยะเวลาดำเนินการ ครั้งที่ 1 คือเดือน ม.ค. - ก.พ. ของทุกปี	- บริษัท ภูเก็ตเสิร์ช แอนด์ ดีเวลลอปเมนต์ จำกัด
				- ครั้งที่ 2 คือเดือน ก.ค. - ส.ค. ของทุกปี	- บริษัท ภูเก็ตเสิร์ช แอนด์ ดีเวลลอปเมนต์ จำกัด



บริษัท ภูเก็ตเสิร์ช แอนด์ ดีเวลลอปเมนต์ จำกัด

(Signature)
(นางอุไรรัตน์ อติเศรษฐ์)
กรรมการผู้จัดการ

เดือน กุมภาพันธ์ 2559

(นางสาวจุฑารัตน์ บุญแก้ว)
ผู้อำนวยการด้านสิ่งแวดล้อม
บริษัท ภูเก็ต เอ็นไวรอนเม้นทอล เซอร์วิส จำกัด



ตารางที่ 4 สรุปมาตรการติดตามตรวจสอบผลกระทบสิ่งแวดล้อมของโครงการ กูเก็ตเสิร์ช แลนด์ แอนด์ ดีเวลลอปเมนต์ ช่วงดำเนินการ (ต่อ)

ดัชนีคุณภาพสิ่งแวดล้อม	บริเวณที่ตรวจสอบ	พารามิเตอร์	วิธีการตรวจสอบ	ความถี่ในการตรวจวัด	ผู้รับผิดชอบดำเนินการ
3. คุณภาพน้ำทะเล (ต่อ)	- ทะเลด้านหน้าโครงการ ดังรูปที่ 1	- ไนเตรท-ไนโตรเจน - แอมโมเนีย-ไนโตรเจน - ฟอสเฟต-ฟอสฟอรัส - ค่าออกซิเจนละลายน้ำ (DO) - โคลิฟอร์มแบคทีเรียทั้งหมด - ฟิคอลโคลิฟอร์ม	- วิธี Cadmium Reduction - วิธี Distillation Nesslerization - วิธี Ascorbic acid - วิธี Azid Modification - วิธี Technique (MPN) 10 Tube - วิธี Fecal Colliform Test (ECMedium)	- ปีละ 2 ครั้ง ตลอดระยะเวลาดำเนินการ ครั้งที่ 1 คือเดือน ม.ค. - ก.พ. ของทุกปี ครั้งที่ 2 คือเดือน ก.ค. - ส.ค. ของทุกปี - ปีละ 2 ครั้ง ตลอดระยะเวลาดำเนินการ ครั้งที่ 1 คือเดือน ม.ค. - ก.พ. ของทุกปี ครั้งที่ 2 คือเดือน ก.ค. - ส.ค. ของทุกปี - ปีละ 2 ครั้ง ตลอดระยะเวลาดำเนินการ ครั้งที่ 1 คือเดือน ม.ค. - ก.พ. ของทุกปี ครั้งที่ 2 คือเดือน ก.ค. - ส.ค. ของทุกปี - ปีละ 2 ครั้ง ตลอดระยะเวลาดำเนินการ ครั้งที่ 1 คือเดือน ม.ค. - ก.พ. ของทุกปี ครั้งที่ 2 คือเดือน ก.ค. - ส.ค. ของทุกปี - ปีละ 2 ครั้ง ตลอดระยะเวลาดำเนินการ ครั้งที่ 1 คือเดือน ม.ค. - ก.พ. ของทุกปี ครั้งที่ 2 คือเดือน ก.ค. - ส.ค. ของทุกปี - ปีละ 2 ครั้ง ตลอดระยะเวลาดำเนินการ ครั้งที่ 1 คือเดือน ม.ค. - ก.พ. ของทุกปี ครั้งที่ 2 คือเดือน ก.ค. - ส.ค. ของทุกปี	- บริษัท กูเก็ตเสิร์ช แลนด์ แอนด์ ดีเวลลอปเมนต์ จำกัด - บริษัท กูเก็ตเสิร์ช แลนด์ แอนด์ ดีเวลลอปเมนต์ จำกัด - บริษัท กูเก็ตเสิร์ช แลนด์ แอนด์ ดีเวลลอปเมนต์ จำกัด - บริษัท กูเก็ตเสิร์ช แลนด์ แอนด์ ดีเวลลอปเมนต์ จำกัด - บริษัท กูเก็ตเสิร์ช แลนด์ แอนด์ ดีเวลลอปเมนต์ จำกัด - บริษัท กูเก็ตเสิร์ช แลนด์ แอนด์ ดีเวลลอปเมนต์ จำกัด

PSI
เดือน กุมภาพันธ์ 2559
Phuket Search Land and Development
CO., LTD

บริษัท กูเก็ตเสิร์ช แลนด์ แอนด์ ดีเวลลอปเมนต์ จำกัด

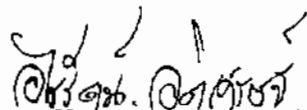
(นางอุไรรัตน์ จิตกาน์)
กรรมการผู้จัดการ

เดือน กุมภาพันธ์ 2559

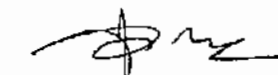
(นางสาวจุฑารัตน์ บุญแก้ว)
ผู้อำนวยการด้านสิ่งแวดล้อม

บริษัท กูเก็ต เอ็นไวรอนเม้นทอล เซอร์วิส จำกัด



ตารางที่ 4 สรุปมาตรการติดตามตรวจสอบผลกระทบสิ่งแวดล้อมของโครงการ กูเก็ตเสิร์ช แลนด์ แอนด์ ดีเวลลอปเมนต์ ช่วงดำเนินการ (ต่อ)

ดัชนีคุณภาพสิ่งแวดล้อม	บริเวณที่ตรวจสอบ	พารามิเตอร์	วิธีการตรวจสอบ	ความถี่ในการตรวจวัด	ผู้รับผิดชอบดำเนินการ
4. การคมนาคมขนส่ง	- บริเวณทางเข้า-ออกโครงการ	- การอำนวยความสะดวก	- ตรวจสอบการกีดขวางการจราจรและการอำนวยความสะดวกในการเข้าออกโครงการ	- ทุก 6 เดือน ตลอดระยะเวลาดำเนินการ	- บริษัท กูเก็ตเสิร์ช แลนด์ แอนด์ ดีเวลลอปเมนต์ จำกัด
	- บริเวณทางเข้า-ออกบนถนนสาธารณะและไหล่ทาง	- สภาพการใช้งาน	- ตรวจสอบสภาพการใช้งานของเครื่องหมายและสัญลักษณ์ห้ามจอดรถบริเวณหน้าโครงการให้มีสภาพพร้อมใช้งาน	- ทุก 6 เดือน ตลอดระยะเวลาดำเนินการ	- บริษัท กูเก็ตเสิร์ช แลนด์ แอนด์ ดีเวลลอปเมนต์ จำกัด
5. การใช้น้ำ	- เส้นท่อน้ำใช้	- สภาพการใช้งาน	- ตรวจสอบการรั่วไหลของน้ำประปาในเส้นท่อน้ำ	- ทุกเดือน ตลอดระยะเวลาดำเนินการ	- บริษัท กูเก็ตเสิร์ช แลนด์ แอนด์ ดีเวลลอปเมนต์ จำกัด
6. การระบายน้ำ	- ท่อระบายน้ำของโครงการ	- การแตกหรือการรั่วซึมของท่อ	- ตรวจสอบท่อระบายน้ำของโครงการเป็นประจำ	- ทุกเดือน ตลอดระยะเวลาดำเนินการ	- บริษัท กูเก็ตเสิร์ช แลนด์ แอนด์ ดีเวลลอปเมนต์ จำกัด
	- เครื่องสูบน้ำ	- อัตราการสูบน้ำ	- ตรวจสอบการทำงานของเครื่องสูบน้ำ	- ทุกเดือน ตลอดระยะเวลาดำเนินการ	- บริษัท กูเก็ตเสิร์ช แลนด์ แอนด์ ดีเวลลอปเมนต์ จำกัด
	- ท่อระบายน้ำของโครงการ	- ปริมาณตะกอน	- ตรวจสอบการขุดลอกตะกอนในท่อระบายน้ำ	- ทุกเดือน ตลอดระยะเวลาดำเนินการ	- บริษัท กูเก็ตเสิร์ช แลนด์ แอนด์ ดีเวลลอปเมนต์ จำกัด



เดือน กุมภาพันธ์ 2559

(นางอุไรรัตน์ อติเศรษฐ์)

กรรมการผู้จัดการ

บริษัท กูเก็ตเสิร์ช แลนด์ แอนด์ ดีเวลลอปเมนต์ จำกัด

เดือน กุมภาพันธ์ 2559

(นางสาวจุฑารัตน์ บุญแก้ว)

ผู้อำนวยการด้านสิ่งแวดล้อม

บริษัท กูเก็ต เอ็นไวรอนเม้นทอล เซอร์วิส จำกัด



ตารางที่ 4 สรุปมาตรการติดตามตรวจสอบผลกระทบสิ่งแวดล้อมของโครงการ กูเก็ตเลิฟ แอนด์ แอนด์ ดีเวลลอปเมนต์ ช่วงดำเนินการ (ต่อ)

ดัชนีคุณภาพสิ่งแวดล้อม	บริเวณที่ตรวจสอบ	พารามิเตอร์	วิธีการตรวจสอบ	ความถี่ในการตรวจวัด	ผู้รับผิดชอบดำเนินการ
7. การจัดการน้ำเสีย	- ระบบบำบัดน้ำเสีย	- บันทึกการทำงานและการตรวจสอบ	- ตรวจสอบและจดบันทึกการทำงานของระบบบำบัดน้ำเสียของโครงการตามมาตรา 80 โดยอาศัยหลักเกณฑ์ ตามกฎกระทรวงกำหนดหลักเกณฑ์ วิธีการ และแบบการเก็บสถิติและข้อมูลการจัดทำบันทึกรายละเอียดและรายงานสรุปการทำงานของระบบบำบัดน้ำเสีย พ.ศ. 2555 (แบบ ทส.1 และแบบ ทส.2)	- แบบ ทส. 1 บันทึกทุกวันเก็บไว้ที่โครงการเป็นเวลา 2 ปี - แบบ ทส.2 สรุปผลการทำงานของระบบบำบัดทุกเดือน ส่งให้เทศบาลตำบลกระนวน และสำนักงานนโยบายและแผนทรัพยากรธรรมชาติและสิ่งแวดล้อม	- บริษัท กูเก็ตเลิฟ แอนด์ แอนด์ ดีเวลลอปเมนต์ จำกัด - บริษัท กูเก็ตเลิฟ แอนด์ แอนด์ ดีเวลลอปเมนต์ จำกัด
	- ป้อนตรวจคุณภาพน้ำหลังเข้าระบบบำบัดน้ำเสียรวมของโครงการ	- การตรวจสอบมาตรฐานการระบายน้ำทิ้งจากอาคาร ▪ ความเป็นกรดต่าง ▪ บีโอดี ▪ ปริมาณสารแขวนลอย ▪ ชัลไฟด์ ▪ ปริมาณสารละลาย ▪ ปริมาณตะกอนหนัก	- ตรวจวัดตามมาตรฐานคุณภาพน้ำทิ้งจากอาคารประเภท ค จากประกาศกระทรวงทรัพยากรธรรมชาติและสิ่งแวดล้อม เรื่อง กำหนดมาตรฐานควบคุมการระบายน้ำทิ้งจากอาคารบางประเภทและบางขนาด ▪ pH meter ▪ วิธี Azide Modification ▪ วิธีการกรองผ่านกระดาษกรองใยแก้ว (Glass Fibre Filter Disc) ▪ วิธี Titrate ▪ วิธีการระเหยแห้งระหว่างอุณหภูมิ 103-105 องศาเซลเซียส ใน 1 ชั่วโมง ▪ วิธีการกรวยอิมฮอฟฟ์ (Imhoff cone)	- ทุกเดือน ตลอดระยะเวลาดำเนินการ	- บริษัท กูเก็ตเลิฟ แอนด์ แอนด์ ดีเวลลอปเมนต์ จำกัด

ตารางที่ 6-2 สรุปมาตรการติดตามตรวจสอบผลกระทบสิ่งแวดล้อมของโครงการ ภูเก็ตเสิร์ช แอนด์ แอนด์ ดีเวลลอปเมนต์ ช่วงดำเนินการ (ต่อ)

ดัชนีคุณภาพสิ่งแวดล้อม	บริเวณที่ตรวจสอบ	พารามิเตอร์	วิธีการตรวจสอบ	ความถี่ในการตรวจวัด	ผู้รับผิดชอบดำเนินการ
7. การจัดการน้ำเสีย (ต่อ)		<ul style="list-style-type: none"> ■ น้ำมันและไขมัน ■ ทีเคเอ็น ■ คลอริฟอร์ม แบบที่เรีย ทั้งหมด	<ul style="list-style-type: none"> ■ วิธีการสกัดด้วยตัวทำละลาย ■ วิธี Kjeldahl ■ วิธี Multiple-tube fermentation technique 		
8. การจัดการมูลฝอย	- ห้องพักขยะ	<ul style="list-style-type: none"> - สภาพของถังขยะ - ปริมาณมูลฝอยตกค้าง 	<ul style="list-style-type: none"> - ตรวจสอบความสามารถในการรองรับของถังขยะการรั่วซึมของถังขยะ - ตรวจสอบปริมาณมูลฝอยตกค้างและทำความสะอาดถังขยะ และห้องพักขยะรวม 	<ul style="list-style-type: none"> - ทุกเดือน ตลอดระยะเวลาดำเนินการ - ทุกสัปดาห์ ตลอดระยะเวลาดำเนินการ 	<ul style="list-style-type: none"> - บริษัท ภูเก็ตเสิร์ช แอนด์ แอนด์ ดีเวลลอปเมนต์ จำกัด - บริษัท ภูเก็ตเสิร์ช แอนด์ แอนด์ ดีเวลลอปเมนต์ จำกัด
9. การป้องกันอัคคีภัย	- บริเวณที่ตั้งอุปกรณ์ป้องกันอัคคีภัย และสัญญาณแจ้งเหตุเพลิงไหม้	- สภาพการใช้งาน	- ตรวจสอบสภาพการใช้งานของอุปกรณ์ป้องกันอัคคีภัยทุกชนิด หากพบว่าชำรุดต้องเปลี่ยนใหม่ทันที	- ทุก 6 เดือน ตลอดระยะเวลาดำเนินการหรือตามคำแนะนำของผู้ผลิต	- บริษัท ภูเก็ตเสิร์ช แอนด์ แอนด์ ดีเวลลอปเมนต์ จำกัด



เดือน กุมภาพันธ์ 2559

(นางอุไรรัตน์ อติเศรษฐ์)

กรรมการผู้จัดการ

บริษัท ภูเก็ตเสิร์ช แอนด์ แอนด์ ดีเวลลอปเมนต์ จำกัด

เดือน กุมภาพันธ์ 2559

(นางสาวจุฑารัตน์ บุญแก้ว)

ผู้อำนวยการด้านสิ่งแวดล้อม

บริษัท ภูเก็ต เอ็นไวรอนเม้นทอล เซอร์วิส จำกัด



ตารางที่ 4 สรุปมาตรการติดตามตรวจสอบผลกระทบสิ่งแวดล้อมของโครงการ กูเก็ตเสิร์ฟ แอนด์ แอนด์ ดีเวลลอปเมนต์ ช่วงดำเนินการ (ต่อ)

ดัชนีคุณภาพสิ่งแวดล้อม	บริเวณที่ตรวจสอบ	พารามิเตอร์	วิธีการตรวจสอบ	ความถี่ในการตรวจวัด	ผู้รับผิดชอบดำเนินการ
10. สุขภาพ	- เครื่องปรับอากาศ	- ความสะอาด	- ตรวจสอบการทำความสะอาดเครื่องปรับอากาศเป็นประจำ	- ทุก 6 เดือน ตลอดระยะเวลาดำเนินการ	- บริษัท กูเก็ตเสิร์ฟ แอนด์ แอนด์ ดีเวลลอปเมนต์ จำกัด
	- บริเวณพื้นที่โครงการ	- การทำลายแหล่งเพาะพันธุ์ยุงลูกน้ำยุงลาย	- ตรวจสอบและทำลายแหล่งเพาะพันธุ์ลูกน้ำยุงลาย	- ทุกเดือน ตลอดระยะเวลาดำเนินการ	- บริษัท กูเก็ตเสิร์ฟ แอนด์ แอนด์ ดีเวลลอปเมนต์ จำกัด
	- บริเวณพื้นที่สีเขียวภายในโครงการ	- พื้นที่สีเขียว	- จัดให้มีเจ้าหน้าที่ดูแลรักษาพื้นที่สีเขียวให้มีสภาพน้ำคูอยู่เสมอ	- ทุกเดือน ตลอดระยะเวลาดำเนินการ	- บริษัท กูเก็ตเสิร์ฟ แอนด์ ดีเวลลอปเมนต์ จำกัด
11. อาชีวอนามัยและความปลอดภัย	- จุดติดตั้งโทรทัศน์วงจรปิด (CCTV)	- ระบบโทรทัศน์วงจรปิด (CCTV)	- ตรวจสอบการทำงานของระบบโทรทัศน์วงจรปิด (CCTV)	- ทุก 6 เดือน ตลอดระยะเวลาดำเนินการ	- บริษัท กูเก็ตเสิร์ฟ แอนด์ แอนด์ ดีเวลลอปเมนต์ จำกัด

PSI
Phuket Sea-Cn Land and Development
CO., LTD.

เดือน กุมภาพันธ์ 2559

(นางอุไรรัตน์ อติเศรษฐ์)
กรรมการผู้จัดการ

บริษัท กูเก็ตเสิร์ฟ แอนด์ แอนด์ ดีเวลลอปเมนต์ จำกัด

เดือน กุมภาพันธ์ 2559

(นางสาวจุฑารัตน์ บุญแก้ว)
ผู้อำนวยการด้านสิ่งแวดล้อม

บริษัท กูเก็ต เอ็นไวรอนเม้นทอล เซอร์วิส จำกัด



ตารางที่ 4 สรุปมาตรการติดตามตรวจสอบผลกระทบสิ่งแวดล้อมโครงการ กูเก็ตเลิฟ แอนด์ ดีเวลลอปเมนต์ ช่วงดำเนินการ (ต่อ)

ดัชนีคุณภาพสิ่งแวดล้อม	บริเวณที่ตรวจสอบ	พารามิเตอร์	วิธีการตรวจสอบ	ความถี่ในการตรวจวัด	ผู้รับผิดชอบดำเนินการ
12. สระว่ายน้ำ	- สระว่ายน้ำของโครงการ	<ul style="list-style-type: none"> - ความเป็นกรดด่าง - คลอรีนอิสระคงเหลือ - คลอรีนที่รวมกับสารอื่น - โคลิฟอร์มแบคทีเรียทั้งหมด - ฟีคอลโคลิฟอร์ม - ค่าความเป็นด่าง - ความกระด้าง - กรดไฮยาไนรีค - คลอไรด์ - แอมโมเนีย 	<ul style="list-style-type: none"> - วิธี pH meter - วิธี DPD colorimetric method - วิธี DPD colorimetric method - วิธี Technique (MPN) 10 Tube - วิธี Fecal Coliform Test (EC Medium) - วิธี Titration Method - วิธี EDTA Titrimetric Method - วิธี High Performance Liquid Chromatography (HPLC) - วิธี Argentometric Method - วิธี Preliminary Distillation Step and Colorimetric Method 	<ul style="list-style-type: none"> - วันละ 2 ครั้ง ก่อนเปิดและหลังเปิดบริการตลอดระยะเวลาดำเนินการ - วันละ 2 ครั้ง ก่อนเปิดและหลังเปิดบริการตลอดระยะเวลาดำเนินการ - วันละ 2 ครั้ง ก่อนเปิดและหลังเปิดบริการตลอดระยะเวลาดำเนินการ - ทุกเดือน ตลอดระยะเวลาดำเนินการ - ทุกเดือน ตลอดระยะเวลาดำเนินการ - ทุก 1 ปี ตลอดระยะเวลาดำเนินการ - ทุก 1 ปี ตลอดระยะเวลาดำเนินการ - ทุก 1 ปี ตลอดระยะเวลาดำเนินการ - ทุก 1 ปี ตลอดระยะเวลาดำเนินการ - ทุก 1 ปี ตลอดระยะเวลาดำเนินการ 	<ul style="list-style-type: none"> - บริษัท กูเก็ตเลิฟ แอนด์ ดีเวลลอปเมนต์ จำกัด - บริษัท กูเก็ตเลิฟ แอนด์ ดีเวลลอปเมนต์ จำกัด - บริษัท กูเก็ตเลิฟ แอนด์ ดีเวลลอปเมนต์ จำกัด - บริษัท กูเก็ตเลิฟ แอนด์ ดีเวลลอปเมนต์ จำกัด - บริษัท กูเก็ตเลิฟ แอนด์ ดีเวลลอปเมนต์ จำกัด - บริษัท กูเก็ตเลิฟ แอนด์ ดีเวลลอปเมนต์ จำกัด - บริษัท กูเก็ตเลิฟ แอนด์ ดีเวลลอปเมนต์ จำกัด - บริษัท กูเก็ตเลิฟ แอนด์ ดีเวลลอปเมนต์ จำกัด - บริษัท กูเก็ตเลิฟ แอนด์ ดีเวลลอปเมนต์ จำกัด - บริษัท กูเก็ตเลิฟ แอนด์ ดีเวลลอปเมนต์ จำกัด

PSL

Phuket Seaside Land and Development

เดือน กุมภาพันธ์ 2559

(นางอุไรรัตน์ ยติเศรษฐ์)

กรรมการผู้จัดการ

บริษัท กูเก็ตเลิฟ แอนด์ ดีเวลลอปเมนต์ จำกัด

เดือน กุมภาพันธ์ 2559

(นางสาวจุฑารัตน์ บุญแก้ว)

ผู้อำนวยการด้านสิ่งแวดล้อม

บริษัท กูเก็ต เอ็นไวรอนเม้นทอล เซอร์วิส จำกัด



ตารางที่ 4 สรุปมาตรการติดตามตรวจสอบผลกระทบสิ่งแวดล้อมของโครงการ กูเก็ตเลิร์ซ แอนด์ แอนด์ ดีเวลลอปเมนต์ ช่วงดำเนินการ (ต่อ)

ดัชนีคุณภาพสิ่งแวดล้อม	บริเวณที่ตรวจสอบ	พารามิเตอร์	วิธีการตรวจสอบ	ความถี่ในการตรวจวัด	ผู้รับผิดชอบดำเนินการ
12. สระว่ายน้ำ (ต่อ)		<ul style="list-style-type: none"> - ไนเตรท - จุลลินทรีย์หรือตัวบ่งชี้ทำให้เกิดโรค (<i>Escherichia coli</i>, <i>Staphylococcus aureus</i>, <i>Pseudomonas aeruginosa</i>) 	<ul style="list-style-type: none"> - วิธี Cadmium Reduction Method - วิธี Modified Multiple-Tube Procedure และวิธี Multiple-Tube Technique 	<ul style="list-style-type: none"> - ทุก 1 ปี ตลอดระยะเวลาดำเนินการ - ทุก 1 ปี ตลอดระยะเวลาดำเนินการ 	<ul style="list-style-type: none"> - บริษัท กูเก็ตเลิร์ซ แอนด์ แอนด์ ดีเวลลอปเมนต์ จำกัด - บริษัท กูเก็ตเลิร์ซ แอนด์ แอนด์ ดีเวลลอปเมนต์ จำกัด
	- บริเวณสระว่ายน้ำในโครงการ	<ul style="list-style-type: none"> - เจ้าหน้าที่ความปลอดภัยประจำสระว่ายน้ำ (Life guard) โดยอยู่ประจำสระว่ายน้ำตลอดเวลาที่เปิดบริการ - อุปกรณ์ช่วยชีวิต เช่น โฟมช่วยชีวิต ห่วงชูชีพ และไม่ช่วยชีวิตเป็นต้น - สภาพพื้นผิวทางเดินรอบสระว่ายน้ำ และพื้นผิวใต้สระว่ายน้ำ - ขอบสระและทางเดินสระว่ายน้ำ - ป้ายแสดงกฎข้อปฏิบัติสำหรับผู้ใช้สระว่ายน้ำ 	<ul style="list-style-type: none"> - การจดบันทึกการปฏิบัติงานของเจ้าหน้าที่ - การตรวจนับจำนวนและตรวจสอบสภาพการใช้งาน - ตรวจสอบสภาพพื้นผิวทางเดินรอบสระว่ายน้ำ และพื้นผิวใต้สระว่ายน้ำ หากมีรอยแตกหรือชำรุดให้ซ่อมแซมทันที - ตรวจสอบไม่ให้มีน้ำขัง - ตรวจสอบให้มีสภาพดีไม่บเลือน 	<ul style="list-style-type: none"> - ทุกวัน ตลอดระยะเวลาดำเนินการ - ทุกวัน ตลอดระยะเวลาดำเนินการ - ทุกวัน ตลอดระยะเวลาดำเนินการ - ทุกวัน ตลอดระยะเวลาดำเนินการ - ทุกวัน ตลอดระยะเวลาดำเนินการ 	<ul style="list-style-type: none"> - บริษัท กูเก็ตเลิร์ซ แอนด์ แอนด์ ดีเวลลอปเมนต์ จำกัด - บริษัท กูเก็ตเลิร์ซ แอนด์ แอนด์ ดีเวลลอปเมนต์ จำกัด - บริษัท กูเก็ตเลิร์ซ แอนด์ แอนด์ ดีเวลลอปเมนต์ จำกัด - บริษัท กูเก็ตเลิร์ซ แอนด์ แอนด์ ดีเวลลอปเมนต์ จำกัด - บริษัท กูเก็ตเลิร์ซ แอนด์ แอนด์ ดีเวลลอปเมนต์ จำกัด

PSL
Phuket Seach Land and Development
CO., LTD.
เดือน กุมภาพันธ์ 2559
บริษัท กูเก็ตเลิร์ซ แอนด์ แอนด์ ดีเวลลอปเมนต์ จำกัด

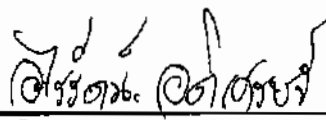
(นางอุไรรัตน์ อติเศรษฐ์)
กรรมการผู้จัดการ
เดือน กุมภาพันธ์ 2559

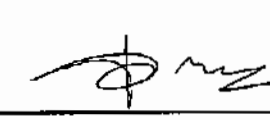
(นางสาวจุฑารัตน์ บุญแก้ว)
ผู้อำนวยการด้านสิ่งแวดล้อม
เดือน กุมภาพันธ์ 2559
บริษัท กูเก็ต เอ็นไวรอนเม้นทอล เซอร์วิส จำกัด



ตารางที่ 4 สรุปมาตรการติดตามตรวจสอบผลกระทบสิ่งแวดล้อมของโครงการ ภูเก็ตเสิร์ช แอนด์ แอนด์ ดีเวลลอปเมนต์ ช่วงดำเนินการ (ต่อ)

ดัชนีคุณภาพสิ่งแวดล้อม	บริเวณที่ตรวจสอบ	พารามิเตอร์	วิธีการตรวจสอบ	ความถี่ในการตรวจวัด	ผู้รับผิดชอบดำเนินการ
12. สระว่ายน้ำ (ต่อ)	- บริเวณสระว่ายน้ำในโครงการ	- อุปกรณ์ไฟฟ้าและไฟฟ้าส่องสว่างบริเวณสระว่ายน้ำและทางเดินรอบสระว่ายน้ำ	- ตรวจสอบสภาพการใช้งานหากชำรุดให้แก้ไขทันที	- ทุกวัน ตลอดระยะเวลาดำเนินการ	- บริษัท ภูเก็ตเสิร์ช แอนด์ แอนด์ ดีเวลลอปเมนต์ จำกัด

PSL
Phuket Search Land and Development

เดือน กุมภาพันธ์ 2559

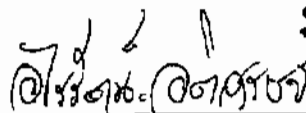

(นางอุไรรัตน์ อติเศรษฐ์)

กรรมการผู้จัดการ

บริษัท ภูเก็ตเสิร์ช แอนด์ แอนด์ ดีเวลลอปเมนต์ จำกัด

เดือน กุมภาพันธ์ 2559

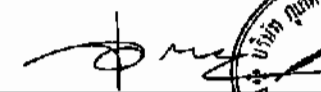

(นางสาวจุฑารัตน์ บุญแก้ว)

ผู้อำนวยการด้านสิ่งแวดล้อม

บริษัท ภูเก็ต เอ็นไวรอนเม้นทอล เซอร์วิส จำกัด



รายงานผลการปฏิบัติตามมาตรการป้องกันและแก้ไขผลกระทบสิ่งแวดล้อม
และมาตรการติดตามตรวจสอบผลกระทบสิ่งแวดล้อม

โครงการ The Shore (Phase 3)
(ชื่อเดิม โครงการ ภูเก็ตเลิฟ แอนด์ ดีเวลลอปเม้นต์)
ประจำเดือนกรกฎาคม-ธันวาคม 2567

บริษัท ภูเก็ตเลิฟ แอนด์ ดีเวลลอปเม้นต์ จำกัด
ตั้งอยู่ 62/4 ถนนรัชฎา ตำบลตลาดเหนือ อำเภอเมือง จังหวัดภูเก็ต 83000

จัดทำโดย
บริษัท เช่าที่ดินไทยคอนซัลติ้ง จำกัด
ที่ตั้ง เลขที่ 59/45 หมู่ที่ 5 ต.ศรีสุนทร อ.ถลาง จ.ภูเก็ต 83110

สารบัญ

เรื่อง

หน้า

บทสรุปผู้บริหาร

บทที่ 1 บทนำ

1.1	ความเป็นมาของโครงการและการจัดทำรายงาน	1-1
1.2	รายละเอียดโครงการโดยสรุป	1-2
1.3	ประเภทโครงการและรูปแบบอาคาร	1-7
1.4	รายละเอียดการใช้พื้นที่โครงการ	1-12
1.5	แนวอาคารและระยะต่างๆ ของอาคาร	1-14
1.6	จำนวนผู้อยู่อาศัยในโครงการ	1-14
1.7	รายละเอียดระบบสาธารณูปโภคในช่วงดำเนินการ	1-14

บทที่ 2 ผลการดำเนินการตามมาตรการลดผลกระทบสิ่งแวดล้อม

2.1	การปฏิบัติตามมาตรการลดผลกระทบสิ่งแวดล้อม	2-1
-----	--	-----

3. บทที่ 3 ผลการติดตามตรวจสอบคุณภาพสิ่งแวดล้อม

3.1	การตรวจวิเคราะห์คุณภาพน้ำ	3-3
3.1.1	การตรวจวิเคราะห์คุณภาพน้ำผ่านการบำบัด	3-5
3.1.2	การตรวจวิเคราะห์คุณภาพน้ำสระว่ายน้ำ	3-11
3.1.3	การตรวจวิเคราะห์คุณภาพน้ำทะเล	3-16

4. บทที่ 4 บทสรุปและข้อเสนอแนะ

4.1	สรุปผลการตรวจวิเคราะห์คุณภาพน้ำทิ้ง	4-1
4.2	สรุปผลการตรวจวิเคราะห์คุณภาพน้ำสระว่ายน้ำ	4-2
4.3	สรุปผลการตรวจวิเคราะห์คุณภาพน้ำทะเล	4-3
4.4	มาตรการอื่นๆ	4-3

สารบัญตาราง

ตารางที่	หน้า
1.1 การใช้พื้นที่ภายในอาคารของโครงการ	1-12
1.2 ผู้พักอาศัยและพนักงานในโครงการ	1-14
1.3 ปริมาณการใช้น้ำของโครงการ	1-15
1.4 ปริมาณน้ำเสียของโครงการ	1-18
1.5 ส่วนประกอบและรายละเอียดภายในระบบบำบัดน้ำเสียระบบเติมอากาศชนิดที่มีตัวกลางยึดเกาะ	1-25
2.1 สรุปผลการดำเนินการตามมาตรการลดผลกระทบสิ่งแวดล้อม โครงการ โรงแรม The Shore (Phase 3) ของ บริษัท ภูเก็ตเสิร์ช แอนด์ แอนด์ ดีเวลลอปเมนต์ จำกัด ประจำเดือนกรกฎาคม-ธันวาคม 2567	2-2
3.1 แผนการติดตามตรวจสอบคุณภาพสิ่งแวดล้อม ประจำปี 2567	3-1
3.2 รายละเอียดการติดตามตรวจสอบคุณภาพสิ่งแวดล้อม	3-2
3.3 วิธีการเก็บและรักษาตัวอย่างน้ำ	3-4
3.4 รายละเอียดวิธีการตรวจวิเคราะห์คุณภาพน้ำ	3-4
3.5 ผลการตรวจวิเคราะห์คุณภาพน้ำ หลังผ่านการบำบัด ประจำเดือนมกราคม 2564 – มิถุนายน 2567	3-6
3.6 ผลการตรวจวิเคราะห์คุณภาพน้ำ หลังผ่านการบำบัด ประจำเดือนกรกฎาคม-ธันวาคม 2567	3-7
3.7 ผลการตรวจวิเคราะห์คุณภาพน้ำสระว่ายน้ำ ประจำเดือนมกราคม 2564 – มิถุนายน 2567	3-12
3.8 ผลการตรวจวิเคราะห์คุณภาพน้ำสระว่ายน้ำ ประจำเดือนกรกฎาคม-ธันวาคม 2567	3-13
3.9 ผลการตรวจวิเคราะห์คุณภาพน้ำสระว่ายน้ำ ประจำปี 2564-2566	3-14
3.10 ผลการตรวจวิเคราะห์คุณภาพน้ำสระว่ายน้ำ ประจำปี 2567	3-15
3.11 ผลการตรวจวิเคราะห์คุณภาพน้ำทะเล ประจำเดือนมกราคม 2564 – มิถุนายน 2567	3-16
3.12 ผลการตรวจวิเคราะห์คุณภาพน้ำทะเล ประจำเดือนกรกฎาคม-ธันวาคม 2567	3-17

สารบัญรูป

รูปที่	หน้า
1.1 ที่ตั้งโครงการ	1-3
1.2 ที่ตั้งตามกฎหมายกระทรวงให้ใช้บังคับผังเมืองรวมจังหวัดภูเก็ต (ฉบับที่ 4) พ.ศ. 2558	1-4
1.3 สภาพทั่วไปของพื้นที่โครงการ	1-5
1.4 อาณาเขตติดต่อใกล้เคียงรอบโครงการ	1-6
1.5 ภาพเชิงซ้อนเปรียบเทียบก่อนและหลังมีโครงการ มุมมองด้านทิศเหนือโครงการ	1-8
1.6 ภาพเชิงซ้อนเปรียบเทียบก่อนและหลังมีโครงการ มุมมองด้านทิศตะวันออกของโครงการ	1-9
1.7 ภาพเชิงซ้อนเปรียบเทียบก่อนและหลังมีโครงการ มุมมองด้านทิศตะวันตกเฉียงใต้	1-10
1.8 ภาพเชิงซ้อนเปรียบเทียบก่อนและหลังมีโครงการ มุมมองด้านทิศตะวันตกเฉียงใต้	1-11
1.9 ขั้นตอนการปรับปรุงคุณภาพน้ำ	1-15
1.10 ผังแสดงขั้นตอนการบำบัดน้ำเสียของถึงบำบัดน้ำเสียจากอาคาร Villa ขนาด 1.0 ลบ.ม.(SS-1)	1-20
1.11 ผังแสดงขั้นตอนการบำบัดน้ำเสียของถึงบำบัดน้ำเสียจากอาคาร Lobby ขนาด 1.0 ลบ.ม./วัน (SS-1)	1-21
1.12 ผังแสดงขั้นตอนการบำบัดน้ำเสียของถึงบำบัดน้ำเสียจากอาคาร Kitchen ขนาด 3.0 ลบ.ม./วัน (SS-3)	1-22
1.13 ผังแสดงขั้นตอนการบำบัดน้ำเสียของถึงบำบัดน้ำเสียจากอาคาร Restaurant ขนาด 2.0 ลบ.ม./วัน (SS-2)	1-23
1.14 000ผังแสดงขั้นตอนการบำบัดน้ำเสียของถึงบำบัดน้ำเสียจากอาคารห้องพักขยะรวม ขนาด 1.0 ลบ.ม./วัน (SS-1)	1-24
2.1 พื้นที่สีเขียว	2-33
2.2 ท่อระบายน้ำฝน	2-33
2.3 กำแพงกันดิน	2-34
2.4 ผังแสดงเส้นทางหนีไฟในอาคารและห้องพัก	2-34
2.5 คู่มือการปฏิบัติตัวเมื่อเกิดเหตุฉุกเฉิน	2-34
2.6 เจ้าหน้าที่รักษาความปลอดภัย	2-35
2.7 ระบบไฟส่องสว่างบริเวณทางเข้า-ออก	2-35
2.8 ที่จอดรถ	2-35
2.9 สัญลักษณ์ขาว-แดง และแผ่นกั้นห้ามจอดรถบริเวณไหล่ทาง	2-36
2.10 ถังเก็บน้ำสำรอง	2-36
2.11 ป้ายประชาสัมพันธ์ประหยัดน้ำ	2-36
2.12 สุขภัณฑ์ประหยัดน้ำ	2-37
2.13 บ่อพักน้ำติดตั้งตะแกรงดักมูลฝอย	2-37
2.14 ป้ายเตือนน้ำ Reuses	2-37
2.15 ถังขยะในห้องพัก	2-38

สารบัญรูป (ต่อ)

รูปที่		หน้า
2.16	ถังขยะในห้องครัว	2-38
2.17	ถังขยะบริเวณอาคาร	2-38
2.18	ห้องพักขยะเปียก	2-39
2.19	ห้องพักขยะทั่วไป และห้องพักขยะรีไซเคิล	2-39
2.20	จุดคัดแยกประเภทขยะ	2-3
2.21	โรงกำจัดเศษขยะอาหาร	2-40
2.22	ตู้ควบคุมไฟฟ้า (MDB)	2-40
2.23	ใช้สีอ่อนทาผนังอาคาร	2-40
2.24	สัญญาณแจ้งเตือนเหตุเพลิงไหม้	2-41
2.25	ตู้เก็บสายฉีดน้ำดับเพลิง	2-41
2.26	ถังดับเพลิง	2-41
2.27	เครื่องสำรองไฟ	2-42
2.28	อุปกรณ์ตรวจจับควัน	2-42
2.29	Checklist อุปกรณ์ดับเพลิง	2-42
2.30	ป้ายแสดงวิธีการใช้งานอุปกรณ์ดับเพลิง	2-43
2.31	ระบบโทรทัศน์วงจรปิด (CCTV)	2-43
2.32	อุปกรณ์ไฟฟ้าชนิดประหยัดพลังงาน	2-43
2.33	ป้ายประชาสัมพันธ์ประหยัดไฟ	2-44
2.34	วางระบายน้ำล้นขอบสระว่ายน้ำ	2-44
2.35	อุปกรณ์ช่วยชีวิตบริเวณสระว่ายน้ำ	2-44
2.36	ป้ายแสดงกฎระเบียบสระว่ายน้ำ	2-45
2.37	จุดล้างมือ ล้างเท้า และล้างตัว บริเวณสระว่ายน้ำ	2-45
2.38	ทางเดินบริเวณสระว่ายน้ำ	2-45
3.1	การเก็บตัวอย่างน้ำหลังผ่านการบำบัด (Effluent)	3-5
3.2	การเก็บตัวอย่างคุณภาพน้ำสระว่ายน้ำ	3-11
3.3	การเก็บตัวอย่างคุณภาพน้ำทะเล	3-16

สารบัญภาพ

ภาพที่	หน้า
3.1 กราฟแสดงปริมาณค่าความเป็นกรด-ด่าง (pH) ของน้ำผ่านการบำบัด	3-8
3.2 กราฟแสดงปริมาณค่าความสกปรกในรูปสารอินทรีย์ (BOD ₅) ของน้ำผ่านการบำบัด	3-8
3.3 กราฟแสดงปริมาณค่าสารแขวนลอยทั้งหมด (TSS) ของน้ำผ่านการบำบัด	3-8
3.4 กราฟแสดงปริมาณค่าสารที่ละลายได้ทั้งหมด (TDS) ของน้ำผ่านการบำบัด	3-9
3.5 กราฟแสดงปริมาณค่าตะกอนหนัก (Settleable Solid) ของน้ำผ่านการบำบัด	3-9
3.6 กราฟแสดงปริมาณค่าซัลไฟด์ (sulfide) ของน้ำผ่านการบำบัด	3-9
3.7 กราฟแสดงปริมาณค่าน้ำมันและไขมัน (Grease & Oil) ของน้ำผ่านการบำบัด	3-10
3.8 กราฟแสดงปริมาณค่าไนโตรเจนรวม (TKN) ของน้ำผ่านการบำบัด	3-10
3.9 กราฟแสดงปริมาณค่าแบคทีเรียในกลุ่มโคลิฟอร์มทั้งหมด (TCB) ของน้ำผ่านการบำบัด	3-10

ภาคผนวก

ภาคผนวกที่	1	มาตรการติดตามตรวจสอบและลดผลกระทบสิ่งแวดล้อม (ระยะดำเนินการ)
ภาคผนวกที่	2	ผลการติดตามตรวจสอบคุณภาพสิ่งแวดล้อม
ภาคผนวกที่	3	เอกสารขึ้นทะเบียนห้องปฏิบัติการวิเคราะห์เอกชน
ภาคผนวกที่	4	เอกสารสอบเทียบอุปกรณ์เครื่องมือห้องปฏิบัติการ
ภาคผนวกที่	5	Checklist อุปกรณ์ดับเพลิง ประจำเดือนกรกฎาคม-ธันวาคม 2567
ภาคผนวกที่	6	สรุปผลการดำเนินการขยะของแต่ละประเภท ประจำเดือนกรกฎาคม-ธันวาคม 2567
ภาคผนวกที่	7	จำนวนพนักงานในโรงแรม
ภาคผนวกที่	8	ประกาศแต่งตั้งคณะกรรมการความปลอดภัย อาชีวอนามัย และสภาพแวดล้อมในการทำงาน
ภาคผนวกที่	9	แบบแปลนระบบบำบัดน้ำเสีย
ภาคผนวกที่	10	ประกาศแต่งตั้งคณะกรรมการโครงการระบบการจัดการด้านสิ่งแวดล้อม ISO 14001 : 2015
ภาคผนวกที่	11	ใบเสร็จค่าสูบล้างถังและไขมัน ประจำเดือนกรกฎาคม-ธันวาคม 2567
ภาคผนวกที่	12	Year Plan for Human Resources 2024
ภาคผนวกที่	13	การฝึกซ้อมดับเพลิงและฝึกซ้อมอพยพหนีไฟ ประจำปี 2567

บทสรุปผู้บริหาร

บทสรุปผู้บริหาร

จากผลการปฏิบัติตามมาตรการลดผลกระทบสิ่งแวดล้อมของ โครงการ โรงแรม The Shore (Phase 3) ของ บริษัท ภูเก็ตเสิร์ช แลนด์ แอนด์ ดีเวลลอปเมนต์ จำกัด ประจำเดือนกรกฎาคม-ธันวาคม 2567 พบว่าทางโครงการ โรงแรม The Shore (Phase 3) ได้ดำเนินงานตามข้อปฏิบัติของหน่วยงานอย่างเคร่งครัด เพื่อให้เกิดความมั่นใจในการดำเนินงานของโครงการที่จะไม่ก่อให้เกิดผลกระทบต่อสิ่งแวดล้อม

มาตรการป้องกันและแก้ไขผลกระทบสิ่งแวดล้อม

1) สรุปผลการตรวจวิเคราะห์คุณภาพผ่านการบำบัด

จากผลการตรวจวิเคราะห์คุณภาพน้ำผ่านการบำบัดของ โครงการ โรงแรม The Shore (Phase 3) ของ บริษัท ภูเก็ตเสิร์ช แลนด์ แอนด์ ดีเวลลอปเมนต์ จำกัด ประจำเดือนกรกฎาคม-ธันวาคม 2567 พบว่าคุณภาพน้ำผ่านการบำบัดมีค่าผ่านเกณฑ์มาตรฐาน เรื่อง กำหนดมาตรฐานควบคุมน้ำออกจากอาคารบางประเภทและบางขนาด (อาคารประเภท ค.) ตามประกาศกระทรวงทรัพยากรธรรมชาติและสิ่งแวดล้อม (พ.ศ.2548) และมาตรฐานเรื่อง กำหนดมาตรฐานควบคุมน้ำออกจากอาคารบางประเภทและบางขนาด (อาคารประเภท ค.) ตามประกาศกระทรวงทรัพยากรธรรมชาติและสิ่งแวดล้อม (พ.ศ.2567) (ประกาศใช้เดือนกันยายน 2567 เป็นต้นไป) กำหนด

ข้อเสนอแนะ

เพื่อให้คุณภาพน้ำที่มีค่าผ่านเกณฑ์มาตรฐานต่อเนื่อง โครงการควรปฏิบัติดังนี้

- โรงแรมควรมีการตรวจสอบและบำรุงรักษาระบบบำบัดน้ำเสียให้มีประสิทธิภาพอยู่เสมอ
- โรงแรมควรมีการทำความสะอาดระบบบำบัดน้ำเสียอยู่เสมอ เพื่อไม่ให้เกิดการสะสมของตะกอน
- กรณีที่บ่อรวบรวมน้ำที่มีกากตะกอนเต็มบ่อ ควรให้ทางเทศบาลมาสูบน้ำออกไปกำจัด เพื่อลดภาระของค่าความสกปรกที่เข้าสู่ระบบบำบัดน้ำเสีย
- โรงแรมควรควบคุมการปฏิบัติงาน ระยะเวลาในการเติมอากาศ การตกตะกอน การระบายตะกอนออกจากระบบ ให้เป็นไปตามรายการคำนวณของระบบบำบัดน้ำเสีย
- ตรวจสอบระดับชั้นของตะกอน ลักษณะของตะกอน สี และกลิ่นของตะกอน ของบ่อเก็บตะกอน (Sludge Storage Tank) ถ้ามีปริมาณตะกอนสูงให้รถสูบล้างปฏิกล มาสูบน้ำระบายตะกอนทิ้ง ประมาณ 1- 2 เดือน / ครั้ง ขึ้นอยู่กับปริมาณและจำนวนผู้มาใช้บริการของโรงแรม
- ตรวจสอบการทำงานของเครื่องเติมอากาศ (Submersible Aerator, AT) บำรุงรักษาตามคู่มือประจำเครื่อง
- ตรวจสอบและบันทึกปริมาณน้ำใช้ภายในโรงแรม เพื่อเป็นสถิติพื้นฐานในการควบคุมการเดินระบบบำบัดน้ำเสีย
- โรงแรมควรควบคุมอัตราเติมคลอรีนในน้ำทิ้งให้เหมาะสม เพื่อฆ่าเชื้อโรคที่ตกค้างในน้ำเสียหลังผ่านระบบบำบัดน้ำเสีย

2) ผลการตรวจวิเคราะห์คุณภาพน้ำสระว่ายน้ำ

1) ผลการตรวจวิเคราะห์คุณภาพน้ำสระว่ายน้ำ

จากผลการตรวจวิเคราะห์คุณภาพน้ำสระว่ายน้ำของโครงการ โรงแรม The Shore (Phase 3) ของบริษัท ภูเก็ตเสิร์ช แลนด์ แอนด์ ดีเวลลอปเมนต์ จำกัด จำนวน 1 จุด ประจำเดือนกรกฎาคม-ธันวาคม 2567 พบว่าส่วนใหญ่คุณภาพน้ำสระว่ายน้ำ มีค่าอยู่ในเกณฑ์มาตรฐานคณะกรรมการสาธารณสุข ฉบับที่ 1/2550 เรื่องการควบคุมการประกอบกิจการสระว่ายน้ำ ยกเว้น ค่าความเป็นกรด-ด่าง (pH) ในเดือนกรกฎาคม, กันยายน-ธันวาคม 2567, คลอรีนอิสระคงเหลือ (Residual Chlorine) ในเดือนกรกฎาคม-กันยายน 2567 และคลอรีนที่รวมกับสารอื่น (Combined chlorine) ในเดือนกรกฎาคม-ตุลาคม 2567 ที่มีค่าไม่เป็นไปตามเกณฑ์มาตรฐานฯ กำหนด

2) สรุปผลการตรวจวิเคราะห์คุณภาพน้ำสระว่ายน้ำประจำปี

จากผลการตรวจวิเคราะห์คุณภาพน้ำสระว่ายน้ำ ของโครงการ โรงแรม The Shore (Phase 3) ของ บริษัท ภูเก็ตเสิร์ช แลนด์ แอนด์ ดีเวลลอปเมนต์ จำกัด จำนวน 1 จุด คือ Main Pool ทั้งนี้ ปี 2567 โครงการมีการตรวจวิเคราะห์ในเดือนตุลาคม 2567 พบว่า ส่วนใหญ่คุณภาพน้ำสระว่ายน้ำ มีค่าอยู่ในเกณฑ์มาตรฐานคณะกรรมการสาธารณสุข ฉบับที่ 1/2550 เรื่องการควบคุมการประกอบกิจการสระว่ายน้ำ ยกเว้น ค่าความเป็นกรด-ด่าง (pH), ค่าคลอไรด์ (Chloride), คลอรีนที่รวมกับสารอื่น (Combined chlorine) และค่าความกระด้าง (Calcium hardness) ที่มีค่าไม่เป็นไปตามเกณฑ์มาตรฐานฯ กำหนด

ข้อเสนอแนะ

- โครงการควรมีการตรวจสอบบริเวณโดยรอบของสระว่ายน้ำ ต้องสะอาด และไม่มีคราบตะไคร่น้ำ
- ควรจัดให้มีพื้นที่สำหรับล้างเท้า และเก็บรองเท้าบริเวณทางเข้าสระว่ายน้ำ
- ควรมีป้ายแสดงข้อบังคับของผู้ใช้บริการ ติดให้เห็นชัดเจน อย่างน้อย มีสาระสำคัญ ดังนี้
 1. ต้องสวมชุดว่ายน้ำที่สะอาดในการลงใช้สระว่ายน้ำ
 2. ต้องชำระล้างร่างกายก่อนลงใช้สระว่ายน้ำทุกครั้ง
 3. ห้ามผู้เป็นโรคตาแดง ผิวน้ำ หวัด หูเป็นน้ำหนอง หรือโรคติดต่ออื่น ๆ ใช้สระว่ายน้ำ
 4. กำหนดเวลาเปิด - ปิด สระว่ายน้ำ
- ควรตรวจวัดปริมาณคลอรีนคงเหลือ และค่าความเป็นกรด-ด่าง (pH) ในสระว่ายน้ำ โดยให้มีปริมาณคลอรีน อยู่ระหว่าง 0.6 – 1.0 มิลลิกรัมต่อลิตร และค่าความเป็นกรด-ด่าง อยู่ระหว่าง 7.2 – 8.4
- ตรวจสอบและบำรุงรักษาเครื่องมือและปริมาณสารเคมีที่ใช้สำหรับฆ่าเชื้อโรคในสระว่ายน้ำ ให้สามารถทำงานได้อย่างมีประสิทธิภาพ

3) ผลการตรวจวิเคราะห์คุณภาพน้ำทะเล

จากผลการตรวจวิเคราะห์คุณภาพน้ำทะเล บริเวณหาดกะตะ ของโครงการ โรงแรม The Shore (Phase 3) ของบริษัท ภูเก็ตเสิร์ช แลนด์ แอนด์ ดีเวลลอปเมนต์ จำกัด ประจำเดือนกรกฎาคม-ธันวาคม 2567 พบว่า คุณภาพน้ำทะเล ส่วนใหญ่มีค่าอยู่ในเกณฑ์มาตรฐาน ประกาศคณะกรรมการสิ่งแวดล้อมแห่งชาติ ฉบับที่ 27 (พ.ศ.2549) เรื่องกำหนดมาตรฐานคุณภาพน้ำทะเล (ประเภทที่ 2 เพื่อการอนุรักษ์แหล่งปะการัง) ยกเว้น ค่าไนโตรเจนไนโตรเจน (Nitrate Nitrogen) และค่าแบคทีเรียชนิดโคลิฟอร์ม (TCB) ที่มีค่าไม่เป็นไปตามเกณฑ์มาตรฐาน ฯ กำหนด

ข้อเสนอแนะ

โครงการควรติดตามคุณภาพน้ำทะเลอย่างต่อเนื่อง เพื่อให้คุณภาพน้ำทั้งอยู่ในเกณฑ์มาตรฐานตลอดระยะเวลาดำเนินโครงการ

4) มาตรการอื่นๆ

สภาพภูมิประเทศ

โครงการมีการตรวจสอบสภาพภูมิสถาปัตยกรรมทั่วไป ระบบระบายน้ำของโครงการ ท่อระบายน้ำฝนเข้าสู่บ่อหน่วง พื้นที่สีเขียวภายในโครงการ ความแข็งแรงของกำแพงกันดินอย่างครบถ้วน

ทรัพยากรดิน

โครงการมีการตรวจสอบสภาพต้นไม้และพืชคลุมดินให้มีสภาพดี พื้นที่โล่งว่างภายในโครงการ ตรวจสอบท่อระบายน้ำฝนเข้าสู่บ่อหน่วง ตรวจสอบสภาพการระบายน้ำรอบพื้นที่โครงการอย่างครบถ้วน

สภาพภูมิอากาศและอุตุนิยมวิทยา

โครงการได้มีการกำหนดความเร็วรถโดยติดตั้งป้ายจำกัดความเร็วที่ 30 กิโลเมตร/ชั่วโมง การใช้รถกอล์ฟรับส่งผู้เข้าพักในพื้นที่โครงการ การปลูกพืชที่ลดปริมาณฝุ่นละออง การกักตุนน้ำที่ติดทางแสงแดดและเกิดเงาอาคารบดบัง

ทรัพยากรน้ำ

โครงการมีการตรวจสอบประสิทธิภาพในการบำบัด ตรวจสอบแนวท่อระบายน้ำออกจากโครงการ และมีการรณรงค์ให้ประหยัดน้ำ

ทรัพยากรชีวภาพ

โครงการตรวจสอบการนำต้นไม้เดิมมาปลูก การระบายน้ำผ่านการบำบัดออกจากโครงการอย่างครบถ้วน

การจัดการน้ำเสียและสิ่งปฏิกูล

โครงการมีการตรวจสอบระบบบำบัดน้ำเสียให้เป็นไปตามที่ออกแบบ มีบ่อดักไขมันสำหรับห้องครัว มีเจ้าหน้าที่ดูแล มีการสำรองอุปกรณ์กรว๊วใช้ในกรณีท่อไหลของระบบบำบัดน้ำเสียชำรุด มีการตรวจสอบประสิทธิภาพของระบบบำบัดน้ำเสีย และการตรวจสอบการทำงานทั่วไปของระบบบำบัดน้ำเสีย การกำจัดตะกอนในระบบบำบัดน้ำเสีย การเกิดกลิ่นเหม็นจากระบบบำบัดที่ส่งกลิ่นรบกวนผู้ที่เข้ามาพักอาศัย การกำจัดไขมันไปไว้ที่ห้องพักขยะเปียก

การจัดการมูลฝอยและสิ่งปฏิกูล

โครงการมีการตรวจสอบจำนวนและขนาดความจุของถังรองรับมูลฝอย ที่พักมูลฝอยรวมให้เป็นไปตามที่ออกแบบไว้ ความสามารถในการรองรับมูลฝอย การจัดเก็บมูลฝอยของแม่บ้าน การคัดแยกขยะอันตรายและขยะรีไซเคิล การทำความสะอาดห้องพักมูลฝอยรวมหลังจากที่มีการเก็บขนขยะเสร็จแล้วและทอระบายน้ำผ่านการบำบัดเข้าสู่ระบบบำบัดน้ำเสียรวม การจัดการที่จอดรถ การอำนวยความสะดวกรถเก็บขนขยะ การเลือกใช้ผลิตภัณฑ์ที่ไม่ก่อให้เกิดมูลฝอยอันตราย การเก็บและคัดแยกมูลฝอยอันตราย การจัดส่งมูลฝอยอันตรายไปกำจัดอย่างครบถ้วน

การไฟฟ้า

โครงการมีการตรวจสอบการติดตั้งระบบไฟฟ้าให้เป็นไปตามแบบที่กำหนดและได้มาตรฐาน รวมถึงความเป็นระเบียบเรียบร้อย การใช้งานและการชำรุดของอุปกรณ์ประหยัพลังงาน มีการรณรงค์ให้ประหยัดไฟฟ้า การดำเนินการอนุรักษ์พลังงานตามที่กฎหมายกำหนด ติดตั้งอุปกรณ์ลดความร้อนเข้าสู่อาคาร ติดตั้งม่านริมระเบียง การปลูกต้นไม้บดบังแสงแดด การเลือกใช้วัสดุธรรมชาติเพื่อลดความร้อนเข้าสู่อาคาร การติดฉนวนกันความร้อนเข้าสู่อาคาร อย่างครบถ้วน

การคมนาคม

โครงการมีการตรวจสอบการติดตั้งสัญญาณจราจรตามจุดต่างๆ การติดตั้งป้ายจำกัดความเร็ว การติดกระดานตามจุดเลี้ยว การติดตั้งระบบส่องสว่าง การจัดเจ้าหน้าที่จราจร ที่จอดรถตามที่กฎหมายกำหนด การจัดการที่จอดรถคนพิการภายในโครงการ การจัดการที่จอดรถของโครงการ การจัดการรับส่งนักท่องเที่ยว การแก้ไขปัญหาที่จอดรถไม่เพียงพอ อย่างครบถ้วน

การระบายอากาศ

โครงการมีการตรวจสอบการติดตั้งระบบปรับอากาศและระบบระบายอากาศ การล้างทำความสะอาดเครื่องปรับอากาศ การทำความสะอาดถาดรองน้ำหยดจากคอยล์เย็น การทำงานของระบบปรับอากาศ ระยะเวลาการล้างทำความสะอาดหอระบายความร้อนชั้นตอนและวิธีการล้างทำความสะอาดหอระบายความร้อน การแพร่กระจายของโรคที่เกิดจากเครื่องปรับอากาศ ทิศทางการระบายของปล่อง อย่างครบถ้วน

การสาธารณสุข

โครงการมีการตรวจสอบการดูแลระบบสาธารณสุขภายในโครงการ การจัดเจ้าหน้าที่ อุปกรณ์ และเครื่องมือปฐมพยาบาลพร้อมรถรับส่งฉุกเฉิน อย่างครบถ้วน

อาชีวอนามัยและความปลอดภัยสาธารณะ

โครงการมีการตรวจสอบ เรื่องการจัดการเจ้าหน้าที่รักษาความปลอดภัย การติดตั้งกล้องวงจรปิด การซักซ้อมแผนอพยพหนีภัยสึนามิและความร่วมมือในการซักซ้อมกับหน่วยงานท้องถิ่น เส้นทางอพยพหนีภัยสึนามิ ไปยังจุดปลอดภัย การกำหนดให้มีคู่มือหรือข้อปฏิบัติในการหนีภัยสึนามิ

ระบบป้องกันอัคคีภัย

โครงการมีการตรวจสอบการติดตั้งระบบอัคคีภัยต่างๆ ภายในและภายนอกอาคารโครงการ การจัดเจ้าหน้าที่ตรวจสอบระบบป้องกันอัคคีภัย ประสิทธิภาพของอุปกรณ์ป้องกันอัคคีภัยและระยะเวลาดำเนินการ ตรวจสอบการติดป้ายแนะนำวิธีการใช้อุปกรณ์ การเปลี่ยนแบตเตอรี่ตามกำหนด การติดตั้งถังดับเพลิงเคมีเพิ่มเติม ในจุดที่มีความเสี่ยงในการเกิดเหตุอัคคีภัย ตรวจสอบตำแหน่งติดตั้งแปลนแสดงตำแหน่งระบบป้องกันอัคคีภัยการตรวจสอบระบบสูบน้ำดับเพลิงและสายฉีดน้ำดับเพลิง การจัดทำแผนปฏิบัติเส้นทางหนีไฟและจุดรวมพล

ความรู้ความเข้าใจและผลการซักซ้อมตำแหน่งจุดรวมพลและความถี่ของการเข้าดับเพลิงของรถดับเพลิง ความกว้างของถนนด้านทิศเหนือของโครงการให้รถดับเพลิงสามารถเข้าไปได้

สุนทรียภาพและทัศนียภาพ

โครงการมีการตรวจสอบปริมาณของต้นไม้ที่กำหนดไว้ในรายงาน และการเจริญเติบโตของต้นไม้ การนำต้นไม้มาปลูกไว้ในพื้นที่โครงการ การปลูกต้นไม้เป็นแนวกันชน ตรวจสอบสี และการกะเทาะออกของสีผนังอาคาร

บทที่ 1

บทนำ

บทที่ 1

บทนำ

1.1 ความเป็นมาของโครงการและการจัดทำรายงาน

รายงานฉบับนี้เป็นรายงานการปฏิบัติตามมาตรการลดผลกระทบและติดตามตรวจสอบคุณภาพสิ่งแวดล้อมของโครงการ โรงแรม The Shore (Phase 3) บริษัท ภูเก็ตเสิร์ช แลนด์ แอนด์ ดีเวลลอปเมนต์ จำกัด ประจำเดือนกรกฎาคม-ธันวาคม 2567

บริษัท ภูเก็ตเสิร์ช แลนด์ แอนด์ ดีเวลลอปเมนต์ จำกัด ได้ดำเนินการตามมาตรการลดผลกระทบและติดตามตรวจสอบคุณภาพสิ่งแวดล้อมอย่างสม่ำเสมอ โดยมอบหมายให้บริษัท เช่าเหิรินทร์ไทยคอนสตรัคติ้ง จำกัด ที่ได้รับอนุญาตจากกรมโรงงานอุตสาหกรรม ขึ้นทะเบียนห้องปฏิบัติการวิเคราะห์เอกชน เลขทะเบียน ว-176 ดำเนินการจัดทำรายงานการปฏิบัติตามมาตรการลดผลกระทบและติดตามตรวจสอบคุณภาพสิ่งแวดล้อม เพื่อเสนอให้ทางหน่วยงานราชการที่เกี่ยวข้องรับทราบ และพิจารณาให้ความเห็นชอบ ตลอดจนให้ข้อเสนอแนะในการปรับปรุงแก้ไขให้มีความถูกต้องเหมาะสม เพื่อให้การดำเนินการของโครงการเกิดผลกระทบต่อคุณภาพสิ่งแวดล้อมน้อยที่สุดต่อไป

การจัดทำรายงานการปฏิบัติตามมาตรการลดผลกระทบและติดตามตรวจสอบคุณภาพสิ่งแวดล้อม มีวัตถุประสงค์ ดังนี้

1. เพื่อติดตามตรวจสอบคุณภาพสิ่งแวดล้อม
2. เพื่อนำเสนอผลการปฏิบัติตามมาตรการลดผลกระทบสิ่งแวดล้อม
3. เพื่อนำเสนอมาตรการที่เปลี่ยนแปลงและสภาพปัจจุบันของโครงการ

1.2 รายละเอียดโครงการโดยสรุป

1.2.1 ข้อมูลทั่วไป

ชื่อโครงการ	โครงการ โรงแรม The Shore (Phase 3)
(ชื่อเดิม)	โครงการ ภูเก็ตเสิร์ช แลนด์ แอนด์ ดีเวลลอปเมนต์
เจ้าของโครงการ	บริษัท ภูเก็ตเสิร์ช แลนด์ แอนด์ ดีเวลลอปเมนต์ จำกัด
ที่ตั้งโครงการ	ตำบลกะรน อำเภอเมือง จังหวัดภูเก็ต
ประเภทโครงการ	โครงการด้านที่พักอาศัย บริการชุมชน และสถานที่พักตากอากาศ
ขนาดพื้นที่โครงการ	เนื้อที่ทั้งหมด ประมาณ 39 ไร่ 67.2 ตารางวา หรือคิดเป็น 62,668.80

สำหรับสภาพทั่วไปของพื้นที่และอาณาเขตติดต่อใกล้เคียงโดยรอบพื้นที่โครงการ แสดงดังภาพที่ 2 – ภาพที่ 3 ตามลำดับ โดยมีรายละเอียดดังนี้

ทิศเหนือ	ติดกับพื้นที่ ทะเลอันดามัน (หาดกะตะน้อย) และโรงแรมเดอะซอร์ แอด กะ ตะธานี
ทิศใต้	ติดกับพื้นที่ ที่ดินรกร้างบุคคลอื่น (มีไม้ยืนต้นและวัชพืชปกคลุม)
ทิศตะวันออก	ติดกับพื้นที่ ที่ดินรกร้างบุคคลอื่น (มีไม้ยืนต้นและวัชพืชปกคลุม) และ ทาง สาธารณะประโยชน์ กว้าง 8 เมตร
ทิศตะวันตก	ติดกับพื้นที่ ทะเลอันดามัน (หาดกะตะน้อย)

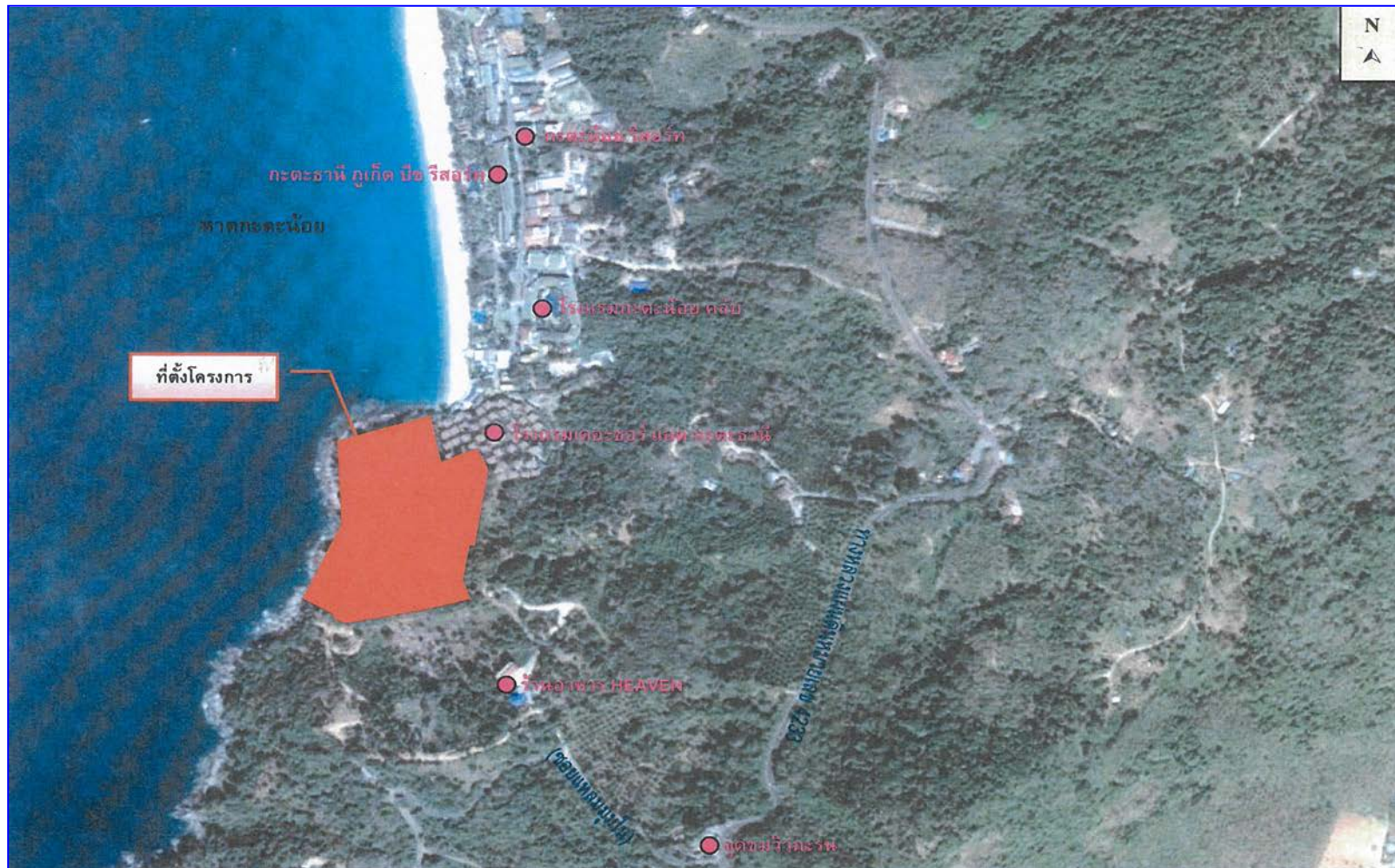

รูปที่ 1.1 ที่ตั้งโครงการ

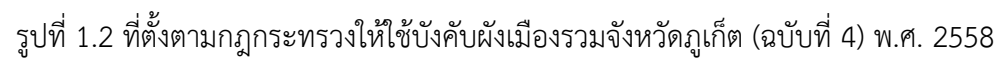

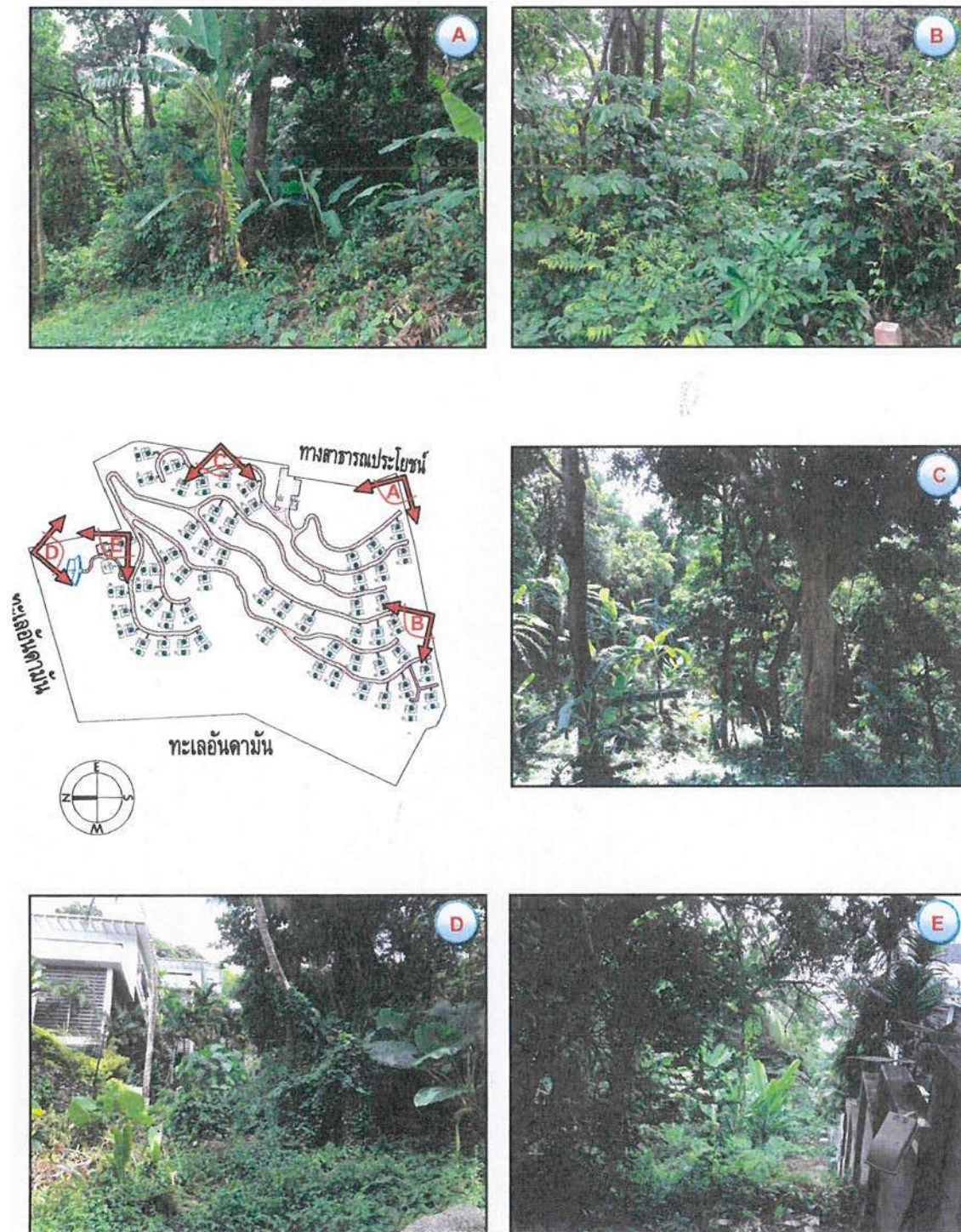

รูปที่ 1.3 สภาพทั่วไปของพื้นที่โครงการ



ทิศเหนือ : ทะเลอันดามัน (หาดกะตะน้อย)

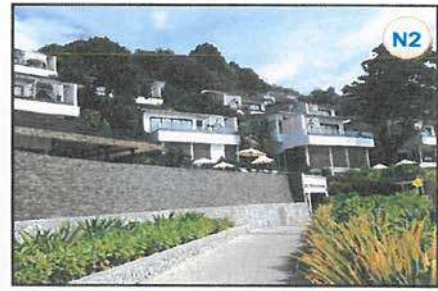

ทิศเหนือ : โรงแรมเดอะชอร์ แอท กะตะธานี



ทิศใต้ : ที่ดินรกร้างบุคลอื่น
(มีไม่ยีนต้นและวัชพืชปกคลุม)



ทิศตะวันออก : ที่ดินรกร้างบุคลอื่น
(มีไม่ยีนต้นและวัชพืชปกคลุม)



ทิศตะวันออก : ทางสาธารณประโยชน์
กว้าง 8 เมตร



ทิศตะวันตก : ทะเลอันดามัน (หาดกะตะน้อย)

รูปที่ 1.4 อาณาเขตติดต่อใกล้เคียงรอบโครงการ

1.3 ประเภทโครงการและรูปแบบอาคาร

โครงการ โรงแรม The Shore (Phase 3) เป็นโครงการประกอบกิจการประเภทโรงแรม โดยจัดเป็นโรงแรมประเภทที่ 2 ตามกฎกระทรวง กำหนดประเภทและหลักเกณฑ์การประกอบธุรกิจโรงแรม พ.ศ. 2551 ภายในโครงการประกอบด้วยอาคารทั้งสิ้น จำนวน 116 อาคาร มีห้องพักรวมทั้งสิ้น จำนวน 56 ห้อง ได้แก่

- อาคาร Villa A เป็นอาคารสูงชั้นเดียว จำนวน 56 อาคาร ประกอบด้วย ห้องพัก จำนวน 1 ห้องพัก/อาคาร รวมห้องพักทั้งสิ้น 56 ห้องพัก
- อาคาร Villa B เป็นอาคารสูงชั้นเดียว จำนวน 56 อาคาร เพื่อใช้เป็นสระว่ายน้ำ
- อาคาร Lobby เป็นอาคารสูงชั้นเดียว จำนวน 1 อาคาร เพื่อใช้เป็นส่วนต้อนรับ
- อาคาร Kitchen เป็นอาคารสูงชั้นเดียว จำนวน 1 อาคาร เพื่อใช้เป็นห้องครัว
- อาคาร Restaurant เป็นอาคารสูงชั้นเดียว จำนวน 1 อาคาร เพื่อใช้เป็นห้องอาหาร
- อาคารห้องพักขยะรวม เป็นอาคารสูงชั้นเดียว จำนวน 1 อาคาร ประกอบด้วย ห้องพักขยะเปียก ห้องพักขยะแห้ง/ขยะรีไซเคิล และห้องพักขยะอันตราย

นอกจากนี้โครงการยังจัดให้มีสระว่ายน้ำ และพื้นที่จอดรถ โดยโครงการได้จัดให้มีที่จอดรถยนต์จำนวน 12 คัน ในจำนวนนี้เป็นที่จอดรถสำหรับคนพิการ จำนวน 1 คัน

1.3.1 รูปแบบอาคาร

การออกแบบของโครงการเป็นแบบร่วมสมัย ออกแบบอาคารตามลักษณะของแนวความลาดชัน โดยแบ่งแยกการออกเป็น 116 อาคาร และสามารถปลูกต้นไม้ระหว่างอาคารได้ เพื่อให้เกิดความกลมกลืนกับธรรมชาติมากที่สุด ทั้งนี้ การออกแบบอาคารเป็นแบบร่วมสมัยโดยใช้วัสดุเป็นคอนกรีตเสริมเหล็กก่ออิฐฉาบปูนเรียบทาสีส่วนใหญ่ทั้งภายในและภายนอกอาคาร

นอกจากนี้ การจัดภูมิสถาปัตยกรรมมีทั้งส่วนที่เป็นภูมิทัศน์แข็ง (Hardscape) และภูมิทัศน์นุ่ม (Soft scape) โดยแนวความคิดการจัดภูมิสถาปัตยกรรมในส่วนของ Hardscape ส่วนใหญ่เป็นการตกแต่งพื้นผิวของสระว่ายน้ำ และทางเดิน ส่วนแนวความคิดการจัดการภูมิสถาปัตยกรรมในส่วนของ Softs scape นั้นเน้นการตกแต่งด้วยต้นไม้ โดยยังคงรักษาต้นไม้เดิมไว้ให้มากที่สุด รวมทั้งจะมีการปลูกไม้ยืนต้น คิดเป็นจำนวนไม้ยืนต้นทั้งสิ้น 710 ต้น ได้แก่ ต้นมะพร้าว ต้นहुกวาง ต้นมะม่วงหิมพานต์ ต้นมะขาม ต้อนกอไผ่ ต้นตีนเป็ดทะเล ต้นเตยทะเล ต้นประดู่ อังสนา ต้นลีลาวดีขาวพาง ต้นสารภีทะเล ต้นเสภา และต้นสนทะเล อีกทั้ง โครงการจัดให้มีไม้พุ่มและพืชคลุมดิน ได้แก่ รักทะเล ก้ามกุ้งสีดา ซาฮกเกี้ยน ผักเป็ดแดง พลับพลึงดอกแดง พุดสามสี ประทัดจีนเล็ก เล็บครุฑ หูปลาค้อน พยับหมอก บานบุรีแคระ ถั่วบราซิล และกระดุมทองเลื้อย ภาพเชิงซ้อนเปรียบเทียบก่อนและหลังมีโครงการแสดงดังรูปที่ 1.4 และ รูปที่ 1.5

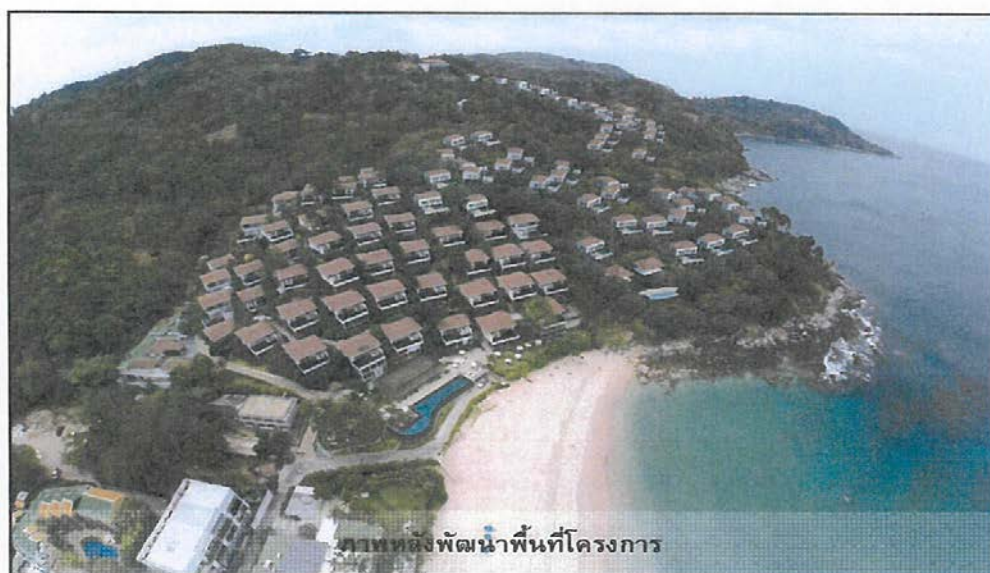
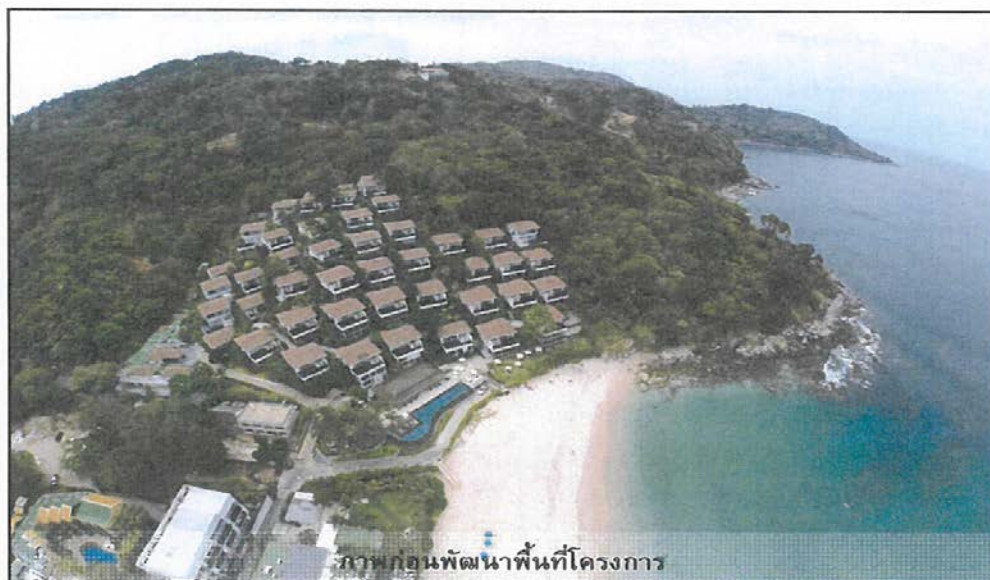

รูปที่ 1.5 ภาพเชิงซ้อนเปรียบเทียบก่อนและหลังมีโครงการ มุมมองด้านทิศเหนือโครงการ



รูปที่ 1.6 ภาพเชิงซ้อนเปรียบเทียบก่อนและหลังมีโครงการ มุมมองด้านทิศตะวันออกของโครงการ

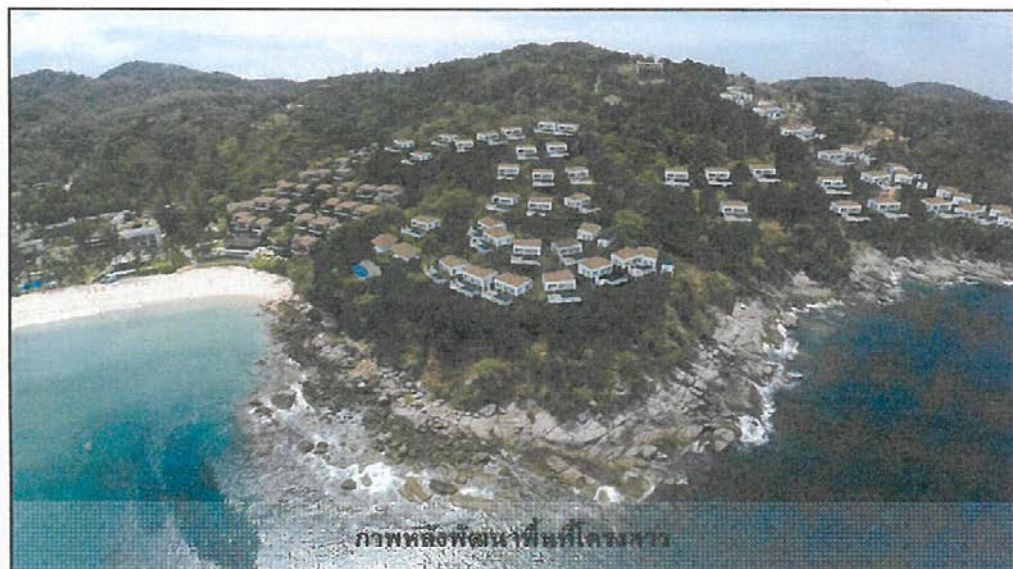
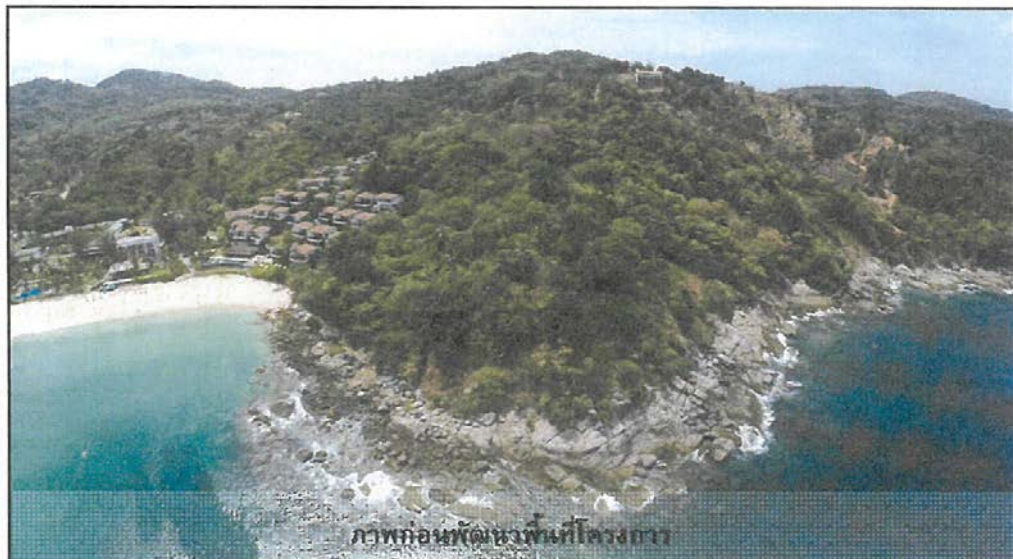

รูปที่ 1.7 ภาพเชิงซ้อนเปรียบเทียบก่อนและหลังมีโครงการ มุมมองด้านทิศตะวันตกเฉียงใต้

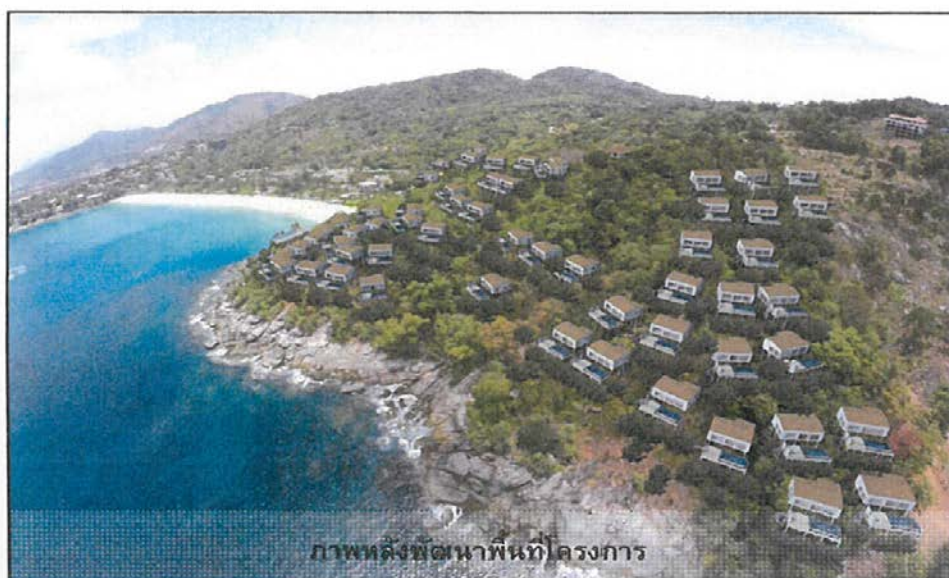
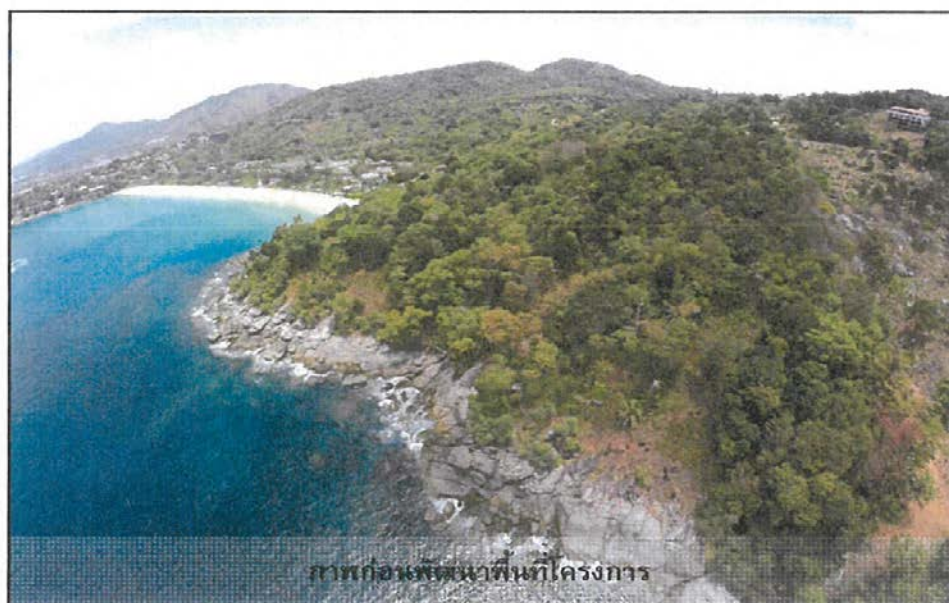

รูปที่ 1.8 ภาพเชิงซ้อนเปรียบเทียบก่อนและหลังมีโครงการ มุมมองด้านทิศตะวันตกเฉียงใต้

1.4 รายละเอียดการใช้พื้นที่โครงการ

โครงการ โรงแรม The Shore (Phase 3) ตั้งอยู่บนเนื้อที่ขนาด 39 ไร่ 67.2 ตารางวา หรือคิดเป็น 62,668.80 ตารางเมตร โดยมีเอกสิทธิ์ที่ดิน จำนวน 1 ฉบับ คือ โฉนดที่ดินเลขที่ 19712 โฉนดที่ดินของโครงการ เป็นกรรมสิทธิ์ของ บริษัท ภูเก็ตเสิร์ช แลนด์ แอนด์ ดีเวลลอปเมนต์ จำกัด

1.4.1 ส่วนประกอบของโครงการ

การใช้พื้นที่โครงการ แยกเป็นพื้นที่ในอาคารและภายนอกอาคาร พื้นที่ภายในอาคารมีพื้นที่ใช้สอยทั้งสิ้น 5,603.40 ตารางเมตร สำหรับพื้นที่ภายนอกอาคารเป็นถนน ที่จอดรถ และพื้นที่สีเขียว ขนาดพื้นที่รวมทั้งสิ้น 55,776.20 ตารางเมตร การใช้พื้นที่ในอาคาร รายละเอียดดังตารางที่ 1.1

ตารางที่ 1.1 การใช้พื้นที่ภายในอาคารของโครงการ

ชั้นที่	รายละเอียด	ขนาดพื้นที่ (ตารางเมตร)	จำนวน (ห้อง)	พื้นที่รวม (ตารางเมตร)	พื้นที่ปกคลุม (ตารางเมตร)
อาคาร Villa A (56 อาคาร)					
1	ห้องพัก	21.20	1	21.20	
	ห้องน้ำ	12.00	1	12.00	
	ห้องแต่งตัว	11.40	1	11.40	
	โถงทางเข้า	6.60	1	6.60	
	ระเบียง	6.80	61	6.80	
รวมพื้นที่ใช้สอยอาคาร Villa A				58.00	73.00
รวมพื้นที่ใช้สอยอาคาร Villa A (56 อาคาร)				3,248.00	4,088.00
อาคาร Villa B (56 อาคาร)					
1	สระว่ายน้ำ	8.50	1	8.50	
	ระเบียงสระ	15.10	1	15.40	
	บันได	14.70	1	14.70	
รวมพื้นที่ใช้สอยอาคาร Villa A				38.60	45.60
รวมพื้นที่ใช้สอยอาคาร Villa B (56 อาคาร)				2,161.60	2,553.60
อาคาร Lobby					
1	ส่วนต้อนรับ	17.20	1	17.20	
	โถง	12.10	1	12.10	
	ที่พักคอย	17.20	1	17.20	
รวมพื้นที่ใช้สอยอาคาร Lobby					
อาคาร Kitchen					
1	ห้องครัว	14.50	1	14.50	
	ห้องเตรียมอาหาร	5.60	1	5.60	
	ห้องน้ำชาย	2.60	1	2.60	
	ห้องน้ำหญิง	2.60	1	2.60	

ตารางที่ 1.1 การใช้พื้นที่ภายในอาคารของโครงการ (ต่อ)

ชั้นที่	รายละเอียด	ขนาดพื้นที่ (ตารางเมตร)	จำนวน (ห้อง)	พื้นที่รวม (ตารางเมตร)	พื้นที่ปกคลุม (ตารางเมตร)
อาคาร Kitchen (ต่อ)					
1	ห้องน้ำผู้พิการ	3.70	1	3.70	
	ห้องอาหาร	34.30	1	34.30	
รวมพื้นที่ใช้สอยอาคาร Kitchen				6.30	77.10
อาคาร Restaurant					
1	ห้องอาหาร	75.00	1	75.00	
รวมพื้นที่ใช้สอยอาคาร Restaurant				75.00	80.70
อาคารห้องพักขยะรวม					
1	ห้องพักขยะเปียก	4.50	1	4.50	
	ห้องพักขยะแห้ง/ขยะรีไซเคิล	3.00	1	3.00	
	ห้องพักขยะอันตราย	1.50	1	1.50	
รวมพื้นที่ใช้สอยอาคารห้องพักขยะรวม				9.00	16.00
รวมพื้นที่ใช้สอยทั้งหมด				5,603.40	6,889.00

สรุปพื้นที่โครงการ

ขนาดพื้นที่ดินโครงการทั้งหมด	62,668.80	ตารางเมตร
ขนาดพื้นที่อาคารปกคลุมดินทั้งหมด	6,889.00	ตารางเมตร
ขนาดพื้นที่ใช้สอย	5,603.40	ตารางเมตร
ขนาดพื้นที่ทั้งหมด	55,779.80	ตารางเมตร
ขนาดพื้นที่สีเขียวรวม	50,760.20	ตารางเมตร

อัตราส่วนพื้นที่ของอาคารทั้งหมดต่อพื้นที่โครงการ (Floor Area Ratio ; FAR)

$$(FAR) = 5,603.40 : 62,668.80 = 0.089 : 1$$

ร้อยละของพื้นที่ที่มีอาคารปกคลุมดิน (Building Coverage Ratio, BCR)

$$(BCR) = (6,889.00 / 62,668.80) \times 100 = 10.99$$

ร้อยละของพื้นที่ว่างต่อพื้นที่ทั้งหมดของโครงการ (Open Space Ratio, OSR)

$$(OSR) = (55,779.80 / 62,668.80) \times 100 = 89.01$$

ร้อยละของพื้นที่สีเขียวต่อพื้นที่ทั้งหมดของโครงการ

$$= (50,760.20 / 62,668.80) \times 100 = 80.99$$

อัตราส่วนพื้นที่สีเขียวทั้งหมดต่อผู้อยู่อาศัยในโครงการ

$$= 50,760.20 : 142 = 357.47 \text{ ตาราง}$$

เมตร : 1 คน



1.5 แนวอาคารและระยะต่างๆ ของอาคาร

1.5.1 ระยะห่างของอาคารจากแนวเขตที่ดิน

โครงการมีระยะร่นของแนวเขตอาคารทั้ง 4 ด้าน ดังนี้

ทิศเหนือ : อาคารที่อยู่ใกล้เขตที่ดินมากที่สุด คือ อาคาร Villa B02 เป็นผนังเปิด มีระยะร่นจากแนวอาคารห่างจากเขตที่ดินที่ใกล้ที่สุด 27.53 เมตร

ทิศใต้ : อาคารที่อยู่ใกล้กับเขตที่ดินมากที่สุด คือ อาคาร Villa B40 เป็นผนังเปิด มีระยะร่นจากแนวอาคารห่างจากเขตที่ดินที่ใกล้ที่สุด 3.63 เมตร

ทิศตะวันออก : อาคารที่อยู่ใกล้เขตที่ดินมากที่สุด คือ อาคารห้องพักขยะรวม เป็นผนังเปิด มีระยะร่นจากแนวอาคารห่างจากเขตที่ดินที่ใกล้ที่สุด 3.81 เมตร สำหรับอาคารห้องพักที่อยู่ใกล้เขตที่ดินมากที่สุด คือ อาคาร Villa A01 เป็นผนังเปิด มีระยะร่นจากแนวอาคารห่างจากเขตที่ดินที่ใกล้ที่สุด 3.13 เมตร

ทิศตะวันตก : อาคารที่อยู่ใกล้เขตที่ดินมากที่สุด คือ อาคาร Villa B33 – 36, อาคาร Villa B54-55 เป็นผนังเปิดมีระยะร่นจากแนวอาคารห่างจากเขตที่ดินที่ใกล้ที่สุด 50.00 เมตร

1.6 จำนวนผู้อยู่อาศัยในโครงการ

โครงการประกอบกิจการประเภทโรงแรม มีจำนวนห้องพักทั้งสิ้น 56 ห้อง มีจำนวนผู้พักอาศัยในโครงการสูงสุด 112 คน (คิดจำนวนผู้พักอาศัย 2 คน/ห้อง)

นอกจากนี้โครงการมีพนักงานประจำ แม่บ้าน คนสวน และยามรักษาความปลอดภัย รวมทั้งสิ้นประมาณ 30 คน โดยพนักงานทั้งหมดไม่ได้พักอาศัยในโครงการ ดังนั้น รวมจำนวนผู้พักอาศัยและพนักงานประจำในโครงการทั้งสิ้น 142 คน รายละเอียดแสดงดังตาราง 1.2

ตารางที่ 1.2 ผู้พักอาศัยและพนักงานในโครงการ

รายละเอียด	จำนวน (ห้องพัก)	จำนวนผู้ใช้สอย (คน/ห้องพัก)	จำนวนผู้ใช้สอยรวม (คน)
จำนวนห้องพัก	56	2*	112
พนักงานประจำ	-	30**	30
รวม			142

หมายเหตุ * : คิดตามเกณฑ์สำนักงานนโยบายและแผนทรัพยากรธรรมชาติและสิ่งแวดล้อม, 2550

** : บริษัท ภูเก็ตเสิร์ช แลนด์ แอนด์ ดีเวลลอปเมนต์ จำกัด

1.7 รายละเอียดระบบสาธารณูปโภคในช่วงดำเนินการ

1.7.1 การใช้น้ำ

1) ปริมาณน้ำใช้

ปริมาณการใช้น้ำในช่วงดำเนินการ เกิดจากกิจกรรมต่างๆ เช่น อาบน้ำ ชักล้าง ประกอบอาหารการใช้น้ำสำหรับเครื่องสุขภัณฑ์ และอื่นๆ คิดเป็นปริมาณน้ำใช้ในโครงการทั้งสิ้น 50.654 ลูกบาศก์เมตร/วัน ความต้องการน้ำใช้สูงสุด (Peak Demand) เท่ากับ 4.75 ลูกบาศก์เมตร/ชั่วโมง รายละเอียดแสดงดังตารางที่ 1.3

ตารางที่ 1.3 ปริมาณการใช้น้ำของโครงการ

อาคาร	จำนวน	จำนวนผู้ให้บริการ	อัตราการใช้น้ำ	ปริมาณการใช้น้ำ (ลบ.ม./วัน)
อาคาร Villa A (56 อาคาร) ห้องพัก	56 ห้อง	2 คน/ห้อง	750 ลิตร/ห้อง/วัน*	42.00
รวมปริมาณการใช้น้ำของอาคาร Villa A				42.00
อาคาร Villa B (56 อาคาร) สระว่ายน้ำ	56 สระ	8.50 ตร.ม.	4.65 มม./วัน	2.22
รวมปริมาณการใช้น้ำของอาคาร Villa B				2.22
อาคาร Lobby (1 อาคาร) ส่วนต้อนรับ	1 ห้อง	15 คน/ห้อง	50 ลิตร/คน/วัน	0.75
รวมปริมาณการใช้น้ำของอาคาร Lobby				0.75
อาคาร Kitchen (1 อาคาร) ห้องครัว	1 ห้อง	100 คน/ห้อง	30 ลิตร/คน/วัน	3.00
ห้องน้ำ	2 ห้อง	10 คน/ห้อง	25 ลิตร/คน/วัน	0.50
รวมปริมาณการใช้น้ำของอาคาร Kitchen				3.50
อาคาร Restaurant (1 อาคาร) ห้องอาหาร	1 ห้อง	60 คน/ห้อง	30 ลิตร/คน/วัน	1.80
รวมปริมาณการใช้น้ำของอาคาร Restaurant				1.80
Swimming Pol สระว่ายน้ำ	1 สระ	78.40 ตร.ม.	4.65 มม./วัน**	0.37
รวมปริมาณการใช้น้ำของอาคาร Swimming Pol				0.37
อาคารห้องพักขยะรวม	1 อาคาร	9.0 ตร.ม.	1.5 ลิตร/ตร.ม./วัน	0.014
รวมปริมาณการใช้น้ำของอาคารห้องพักขยะรวม				0.014
รวมปริมาณการใช้น้ำของโครงการ				50.654

หมายเหตุ * : คิดตามเกณฑ์สำนักงานนโยบายและแผนทรัพยากรธรรมชาติและสิ่งแวดล้อม, 2550

** : คิดอัตราการระเหยของสถานีอุตุนิยมวิทยาภูเก็ต จังหวัดภูเก็ต, กรมอุตุนิยมวิทยา

ที่มา : บริษัท ภูเก็ตเลิฟ แอนด์ ดีเวลลอปเมนต์ จำกัด

2) แหล่งน้ำใช้และระบบจ่ายน้ำ

โครงการจะใช้น้ำซื้อจากรถบรรทุกน้ำเอกชนเป็นแหล่งน้ำหลัก และใช้น้ำจากบ่อน้ำตื้น จำนวน 1 บ่อ เป็นแหล่งน้ำใช้สำรอง โดยจัดให้มีถังเก็บน้ำดิบใต้ดินขนาด 50 ลูกบาศก์เมตร น้ำจากถังเก็บน้ำดิบใต้ดินจะผ่านกระบวนการปรับปรุงคุณภาพน้ำด้วยตัวกรองทรายและคาร์บอนก่อนเข้าสู่ถังเก็บน้ำใต้ดินจะผ่านกระบวนการปรับปรุงคุณภาพน้ำด้วยการกรองทรายและคาร์บอนก่อนเข้าสู่ถังเก็บน้ำใต้ดินขนาด 100 ลูกบาศก์เมตร และฆ่าเชื้อด้วยโอโซน จากนั้นจะสูบน้ำแจกจ่ายไปยังส่วนต่างๆ ของแต่ละอาคาร โดยอาศัยแรงโน้มถ่วง (Gravity) และแจกจ่ายด้วยเครื่องสูบน้ำชนิดเพิ่มแรงดัน (Booster Pump) จำนวน 2 เครื่อง ทำงานพร้อมกัน มีอัตราการสูบน้ำ 60 แกลลอน/นาฬิกา/เครื่อง ซึ่งโครงการสามารถสำรองน้ำไว้ได้ประมาณ 3 วัน

สำหรับการออกแบบสระว่ายน้ำโครงการจัดให้มีสระว่ายน้ำบริเวณ Swimming Pool จำนวน 1 สระ ปริมาตร 94.1 ลูกบาศก์เมตร ความสูงสระ 1.17 เมตร (ปริมาณน้ำใช้ 0.37 ลูกบาศก์เมตร/วัน) และอาคารสระว่ายน้ำ Villa B01 ถึงอาคาร Villa B56 จำนวน 56 สระ ความลึกสูงสุดประมาณ 1.20 เมตร (ปริมาณน้ำใช้ 2.22 ลูกบาศก์เมตร/วัน) โดยสระว่ายน้ำของโครงการใช้เป็นระบบน้ำล้น (Over Flow System) หลักการทำงานคือ น้ำในสระจะไหลล้นลงตารางระบายน้ำรอบสระไปสู่บ่อพักน้ำ จากนั้นน้ำในบ่อพัก จะถูกสูบโดยปั๊มแล้วผ่าน

เครื่องกรองเพื่อขจัดความสกปรกหมุนเวียนกันไป ทำให้สะอาดพร้อมใช้งานตลอดเวลา ดังนั้น ปริมาณการใช้น้ำจากสระว่ายน้ำโครงการมีเพียงการเติมน้ำส่วนที่ระเหยไปมาทดแทนเท่านั้น ซึ่งคิดเป็นปริมาณ 2.59 ลูกบาศก์เมตร/วัน (คิดจากการระเหย 4.65 มิลลิเมตร/วัน ของสถานีนุติพนมวิทยา จังหวัดภูเก็ต, กรมอุตุนิยมวิทยา)

3) การปรับปรุงคุณภาพน้ำใช้

รายละเอียดขั้นตอนการปรับปรุงคุณภาพน้ำใช้ มีดังนี้

- 1) ระบบกรองทราย (Sand Filter) กรองความสกปรกและความขุ่นออกจากน้ำ
- 2) ระบบกรองคาร์บอน (Carbon Filter) กรองเศษตะกอนที่เหลือน้ำและกำจัดกลิ่นไม่พึงประสงค์ออกจากน้ำ
- 3) น้ำที่ออกจากถังกรองทั้งสองถังจะถูกเติมโอโซนเพื่อฆ่าเชื้อต่างๆ ที่ยังคงเหลืออยู่ก่อนแจกจ่ายไปสู่ส่วนต่างๆ ของแต่ละอาคารต่อไป

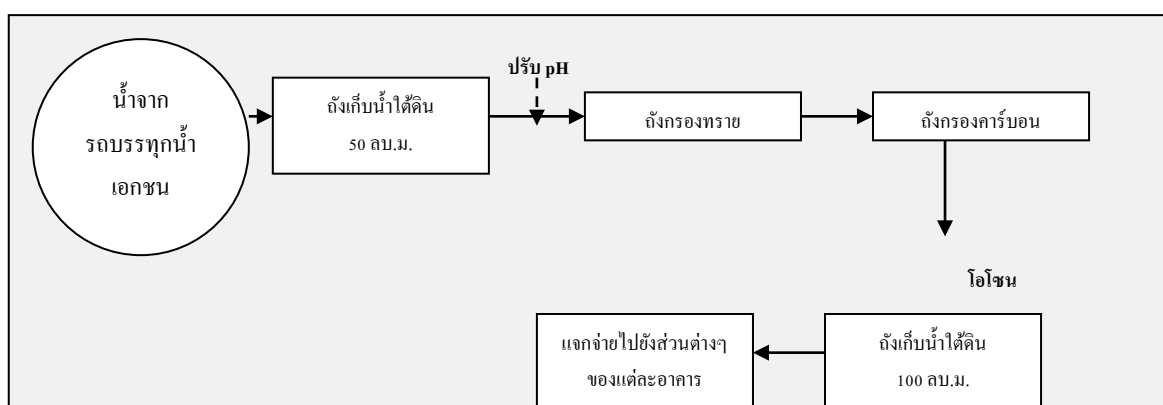

รูปที่ 1.9 ขั้นตอนการปรับปรุงคุณภาพน้ำ

4) การสำรองน้ำใช้ของโครงการ

ถังเก็บน้ำของโครงการเป็นถังเก็บน้ำใต้ดิน มีจำนวน 2 ถัง ได้แก่ ถังเก็บน้ำใต้ดิน มีปริมาตร 50 ลูกบาศก์เมตร และถังเก็บน้ำใต้ดิน มีปริมาตร 100 ลูกบาศก์เมตร ซึ่งโครงการสามารถสำรองน้ำไว้ได้ประมาณ 3 วัน ดังนี้

$$\begin{aligned}\text{ปริมาตรถังเก็บน้ำสำรองโครงการ} &= 150 \text{ ลูกบาศก์เมตร} \\ \text{ความต้องการน้ำใช้ของโครงการ} &= 50.564 \text{ ลูกบาศก์เมตร/วัน} \\ \text{ดังนั้น สามารถสำรองน้ำใช้ในโครงการ} &= 150/50.564 \\ &= 2.96 \text{ วัน} \\ \text{หรือประมาณ} &= 3 \text{ วัน}\end{aligned}$$

โครงการจะจัดให้มีเจ้าหน้าที่และวิศวกรผู้เชี่ยวชาญคอยดูแลระหว่างการก่อสร้างรากฐานของถังเก็บน้ำสำรอง อีกทั้งช่วงเปิดดำเนินการไม่ให้น้ำในถังเก็บน้ำสำรองปนเปื้อนและรั่วซึม นอกจากนี้โครงการจะจัดให้มีการล้างทำความสะอาดถังเก็บน้ำสำรองของโครงการ สำหรับถังเก็บน้ำใต้ดินจะมีช่องเปิดขนาด 1.1 x 1.0 เมตร จำนวน 2ช่อง/ถัง เพื่อให้เจ้าหน้าที่ลงไปทำความสะอาดถังน้ำเป็นประจำทุกๆ 6 เดือนได้

1.7.2 การจัดการน้ำเสียและสิ่งปฏิกูล

1) ปริมาณน้ำเสีย

เมื่อดำเนินเปิดโครงการคาดว่าจะมีน้ำเสียที่เกิดขึ้นประมาณ 38.454 ลูกบาศก์เมตร/วัน คิดจากร้อยละ 80 ของปริมาณน้ำใช้ (สำนักงานนโยบายและแผนทรัพยากรธรรมชาติและสิ่งแวดล้อม, 2550) ยกเว้น น้ำจากการล้างห้องพักขยะ คิดจากร้อยละ 100 ของปริมาณน้ำใช้ และไม่คือน้ำใช้จากส้วมหรือน้ำ รายละเอียดแสดงดังตารางที่ 1.4

ตารางที่ 1.4 ปริมาณน้ำเสียของโครงการ

อาคาร	ปริมาณการใช้ (ลบ.ม./วัน)	ปริมาณน้ำเสีย* (ลบ.ม.)	ปริมาณน้ำเสียที่เข้าสู่ระบบ (ลบ.ม./วัน/ชุด)	ระบบบำบัดน้ำเสีย			
				ถังดักไขมัน		ถังบำบัดน้ำเสีย	
				อัตราการบำบัด (ลบ.ม./วัน)	จำนวน (ชุด)	อัตราการบำบัด (ลบ.ม./วัน)	จำนวน (ชุด)
อาคาร Villa A (56 อาคาร)	42.00	33.60	0.60	-	-	SS-1 (1.0 ลบ.ม./วัน)	56
อาคาร Villa B (56 อาคาร)	2.22	-	-	-	-	-	-
อาคาร Lobby	0.75	0.60	0.60	-	-	SS-1 (1.0 ลบ.ม./วัน)	1
อาคาร Kitchen	3.50	2.80	2.80	GT-1 (12.0 ลบ.ม./วัน)	1	SS-3 (3.0 ลบ.ม./วัน)	1
อาคาร Restaurant	1.80	1.44	1.44	-	-	SS-2 (2.0 ลบ.ม./วัน)	1
Swimming Pool	0.37	-	-	-	-	-	-
อาคารห้องพักรวม	0.014	0.014	0.014	-	-	SS-1 (1.0 ลบ.ม./วัน)	1
รวม	50.654	38.454	-	12.00	1	63.00	60

หมายเหตุ * : คิดตามเกณฑ์สำนักงานนโยบายและแผนทรัพยากรธรรมชาติและสิ่งแวดล้อม, 2550

ที่มา : บริษัท ภูเก็ตเสิร์ช แลนด์ แอนด์ ดีเวลลอปเมนต์ จำกัด

2) ระบบบำบัดน้ำเสีย

โครงการได้จัดให้มีถังบำบัดน้ำเสียระบบเติมอากาศชนิดที่มีตัวกลางยึดเกาะ จำนวน 60 ชุด สำหรับอาคาร Villa (56 อาคาร), อาคาร Lobby, อาคาร Kitchen, อาคาร Restaurant และอาคารห้องพักรวม นอกจากนี้โครงการได้จัดให้มีถังดักไขมัน จำนวน 1 ชุด สำหรับอาคาร Kitchen โดยรายละเอียดของระบบบำบัดน้ำเสีย ดังนี้

(1) อาคาร Villa : ถังบำบัดน้ำเสีย SS-1 จำนวน 56 ชุด ปริมาณน้ำเสียเข้าสู่ระบบ 0.60 ลูกบาศก์เมตร/วัน/ชุด โดยถังบำบัดน้ำเสีย 1 ชุด สามารถรองรับน้ำเสียได้ 1.00 ลูกบาศก์เมตร/วัน ปริมาณ BOD_{ห้า} 250 มิลลิกรัม/ลิตร และมีประสิทธิภาพในการบำบัดให้ค่า BOD_{ออก} 20 มิลลิกรัม/ลิตร

(2) อาคาร Lobby : ถังบำบัดน้ำเสีย SS-1 จำนวน 1 ชุด ปริมาณน้ำเสียเข้าสู่ระบบ 0.60 ลูกบาศก์เมตร/วัน/ชุด โดยถังบำบัดน้ำเสีย 1 ชุด สามารถรองรับน้ำเสียได้ 1.00 ลูกบาศก์เมตร/วัน ปริมาณ BOD_{ห้า} 250 มิลลิกรัม/ลิตร และมีประสิทธิภาพในการบำบัดให้ค่า BOD_{ออก} 20 มิลลิกรัม/ลิตร

(3) อาคาร Kitchen : ถังบำบัดน้ำเสีย SS-1 จำนวน 1 ชุด ปริมาณน้ำเสียเข้าสู่ระบบ 2.80 ลูกบาศก์เมตร/วัน/ชุด โดยถังบำบัดน้ำเสีย 1 ชุด สามารถรองรับน้ำเสียได้ 3.00 ลูกบาศก์เมตร/วัน ปริมาณ BOD เข้า 250 มิลลิกรัม/ลิตร และมีประสิทธิภาพในการบำบัดให้ค่า BOD_{ออก} 20 มิลลิกรัม/ลิตร

(4) อาคาร Restaurant : ถังบำบัดน้ำเสีย SS-2 จำนวน 1 ชุด ปริมาณน้ำเสียเข้าสู่ระบบ 1.44 ลูกบาศก์เมตร/วัน/ชุด โดยถังบำบัดน้ำเสีย 1 ชุด สามารถรองรับน้ำเสียได้ 2.00 ลูกบาศก์เมตร/วัน ปริมาณ BOD เข้า 250 มิลลิกรัม/ลิตร และมีประสิทธิภาพในการบำบัดให้ค่า BOD_{ออก} 20 มิลลิกรัม/ลิตร

(5) อาคารห้องพักรวม : ถังบำบัดน้ำเสีย SS-1 จำนวน 56 ชุด ปริมาณน้ำเสียเข้าสู่ระบบ 0.014 ลูกบาศก์เมตร/วัน/ชุด โดยถังบำบัดน้ำเสีย 1 ชุด สามารถรองรับน้ำเสียได้ 1.00 ลูกบาศก์เมตร/วัน ปริมาณ BOD_{เข้า} 250 มิลลิกรัม/ลิตร และมีประสิทธิภาพในการบำบัดให้ค่า BOD_{ออก} 20 มิลลิกรัม/ลิตร

โครงการภูเก็ตเสิร์ช แลนด์ แอนด์ ดีเวลลอปเมนต์ เป็นโครงการประกอบกิจการประเภทโรงแรมที่มีจำนวนห้องพักในอาคารหลายหลังรวมทั้งสิ้น 56 ห้องพัก ซึ่งจัดอยู่ในอาคารประเภท ค ตามประกาศกระทรวงทรัพยากรธรรมชาติและสิ่งแวดล้อม เรื่อง กำหนดมาตรฐานควบคุมการระบายน้ำทิ้งจากอาคารบางประเภทและบางขนาด กำหนดค่า BOD_{ออก} ไม่เกิน 40 มิลลิกรัม/ลิตร น้ำเสียของโครงการที่ผ่านการบำบัดแล้ว (ค่า BOD_{ออก} 20 มิลลิกรัม/ลิตร) จะรวบรวมลงสู่ถังเก็บน้ำ Reuse ขนาด 15 ลูกบาศก์เมตร จำนวน 1 ถัง ขนาด 20 ลูกบาศก์เมตร จำนวน 1 ถัง และขนาด 30 ลูกบาศก์เมตร จำนวน 1 ถัง ก่อนนำไปรดน้ำต้นไม้ชนิดหัดชนิดดิน ปริมาณ 203.75 ลูกบาศก์เมตร/วัน (คิดอัตราการซึมของดินที่ 5 ลิตร/ตารางเมตร) โครงการสามารถนำน้ำเสียที่ผ่านการบำบัดน้ำเสียมาใช้ประโยชน์โดยการรดน้ำต้นไม้ภายในโครงการได้ทั้งหมด (Zero Discharge)

ในช่วงฤดูฝนโครงการสามารถนำน้ำทิ้งที่ผ่านการบำบัดแล้วมารดน้ำต้นไม้ในโครงการได้ 40.75 ลูกบาศก์เมตร/วัน (20 % ของหน้าแล้ง) โครงการสามารถนำน้ำเสียที่ผ่านการบำบัดแล้วมาใช้ประโยชน์โดยการรดน้ำต้นไม้ภายในโครงการได้ทั้งหมด (Zero Discharge) ดังนั้น โครงการไม่มีการปล่อยน้ำทิ้งที่ผ่านการบำบัดแล้วลงสู่ทะเลแต่อย่างใด

3) การจัดการตะกอนส่วนเกินและกากไขมัน

ระบบบำบัดน้ำเสียของโครงการได้ออกแบบให้มีส่วนตกตะกอน หากมีประมาณเกิน 70 % โครงการจะให้เทศบาลตำบลกะรนมาสูบไปกำจัดต่อไป

สำหรับหลักการทำงานของถังดักไขมันแบ่งการทำงานออกเป็น 3 ขั้นตอน คือ 1. ตะแกรงดักเศษอาหารจะช่วยกรองเศษอาหาร และสิ่งสกปรกต่างๆ เป็นการลดความสกปรกในขั้นแรก 2. ส่วนแยกไขมันของน้ำ น้ำที่ผ่านการกรองเศษอาหารจะไหลผ่านอีกช่องหนึ่งของถัง ด้วยการออกแบบที่เหมาะสมตามทิศทางการไหลของน้ำจะมีประสิทธิภาพในการแยกและสกัดไขมันไม่น้อยกว่า 9 ชั่วโมง น้ำที่ผ่านการบำบัดแล้วจะเข้าสู่ระบบบำบัดในขั้นตอนต่อไป โดยกากไขมันจากส่วนถังดักไขมันโครงการจะจัดให้มีเจ้าหน้าที่ตักกากไขมันไปทิ้งเป็นประจำ

โครงการได้จัดให้มีถังดักไขมัน GT-1 มีความจุ 12.0 ลูกบาศก์เมตร/วัน จำนวน 1 ชุด โดยโครงการจะจัดให้มีพนักงานดูแลถังดักไขมันรวม โดยตักไขมันออกตามความจำเป็นทุกสัปดาห์ นอกจากนี้จะต้องล้างถังดักไขมันทุก 6 เดือน เพื่อให้การทำงานของถังดักไขมันมีประสิทธิภาพ โดยกากไขมันที่ต้องกำจัดจะนำไปตากแห้งรวบรวมให้เทศบาลตำบลกะรนไปกำจัดต่อไป

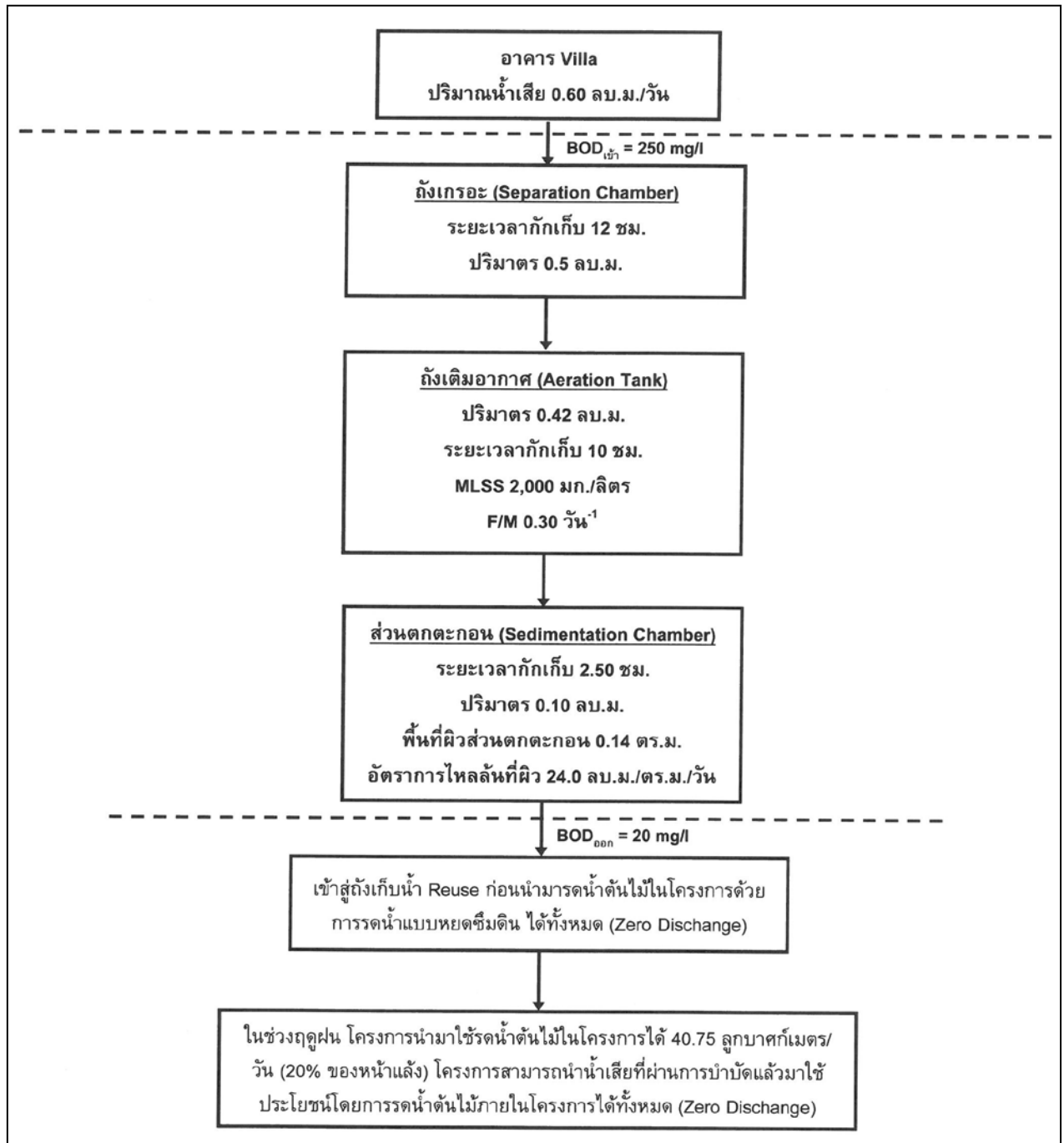

รูปที่ 1.10 ผังแสดงขั้นตอนการบำบัดน้ำเสียของถังบำบัดน้ำเสียจากอาคาร Villa ขนาด 1.0 ลบ.ม.(SS-1)

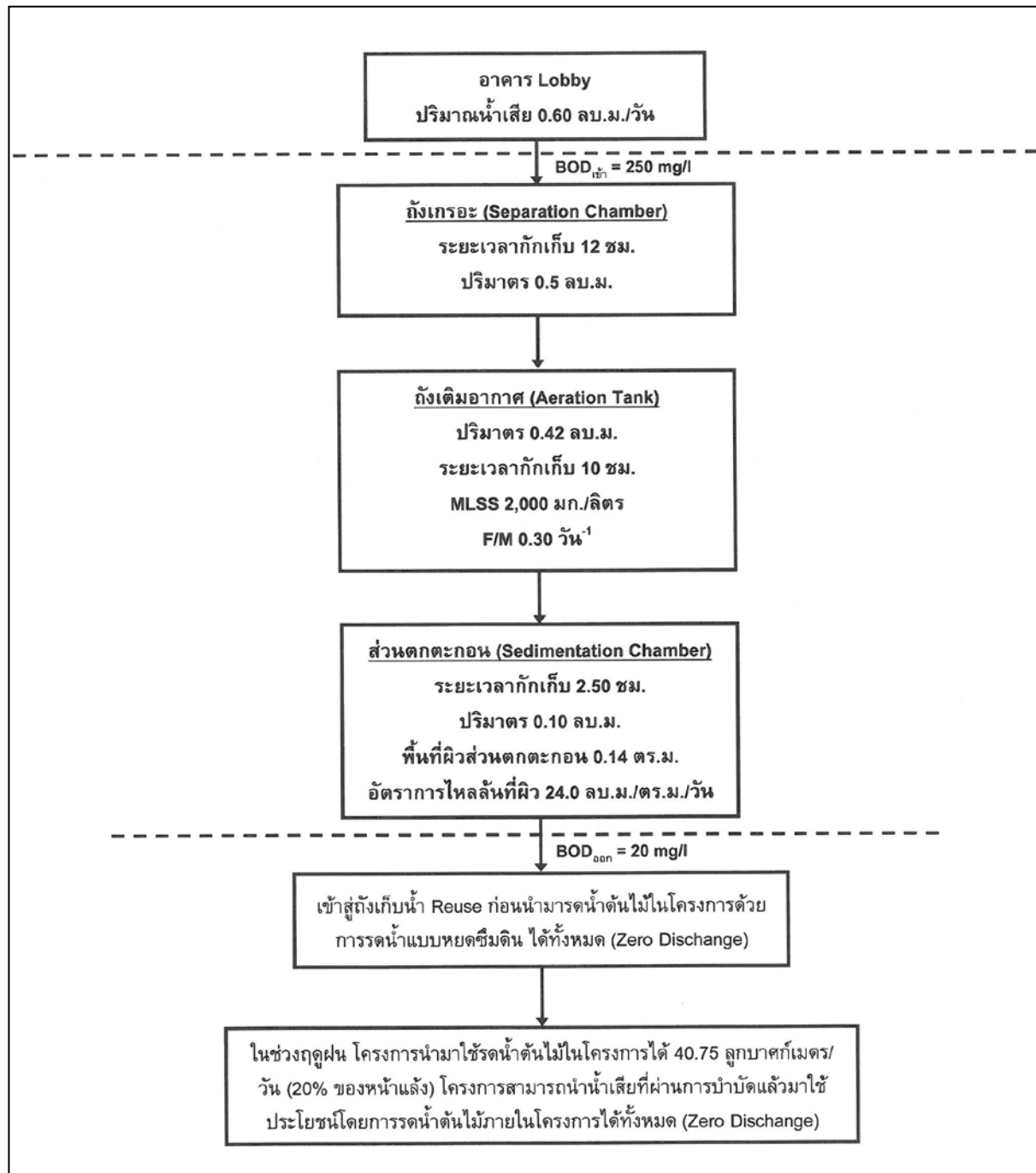

รูปที่ 1.11 ผังแสดงขั้นตอนการบำบัดน้ำเสียของถังบำบัดน้ำเสียจากอาคาร Lobby ขนาด 1.0 ลบ.ม./วัน (SS-1)

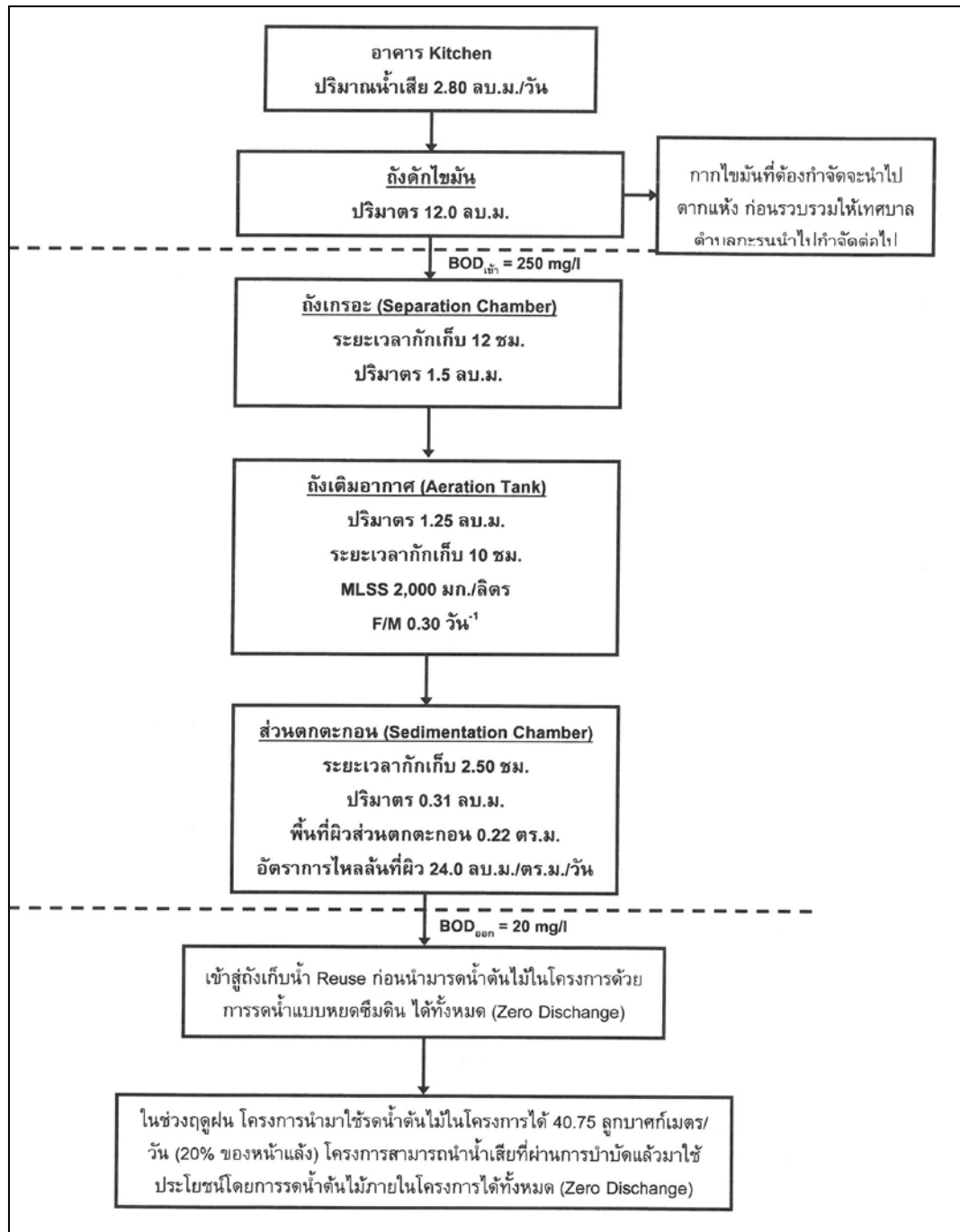

รูปที่ 1.12 ผังแสดงขั้นตอนการบำบัดน้ำเสียของถังบำบัดน้ำเสียจากอาคาร Kitchen ขนาด 3.0 ลบ.ม./วัน (SS-3)

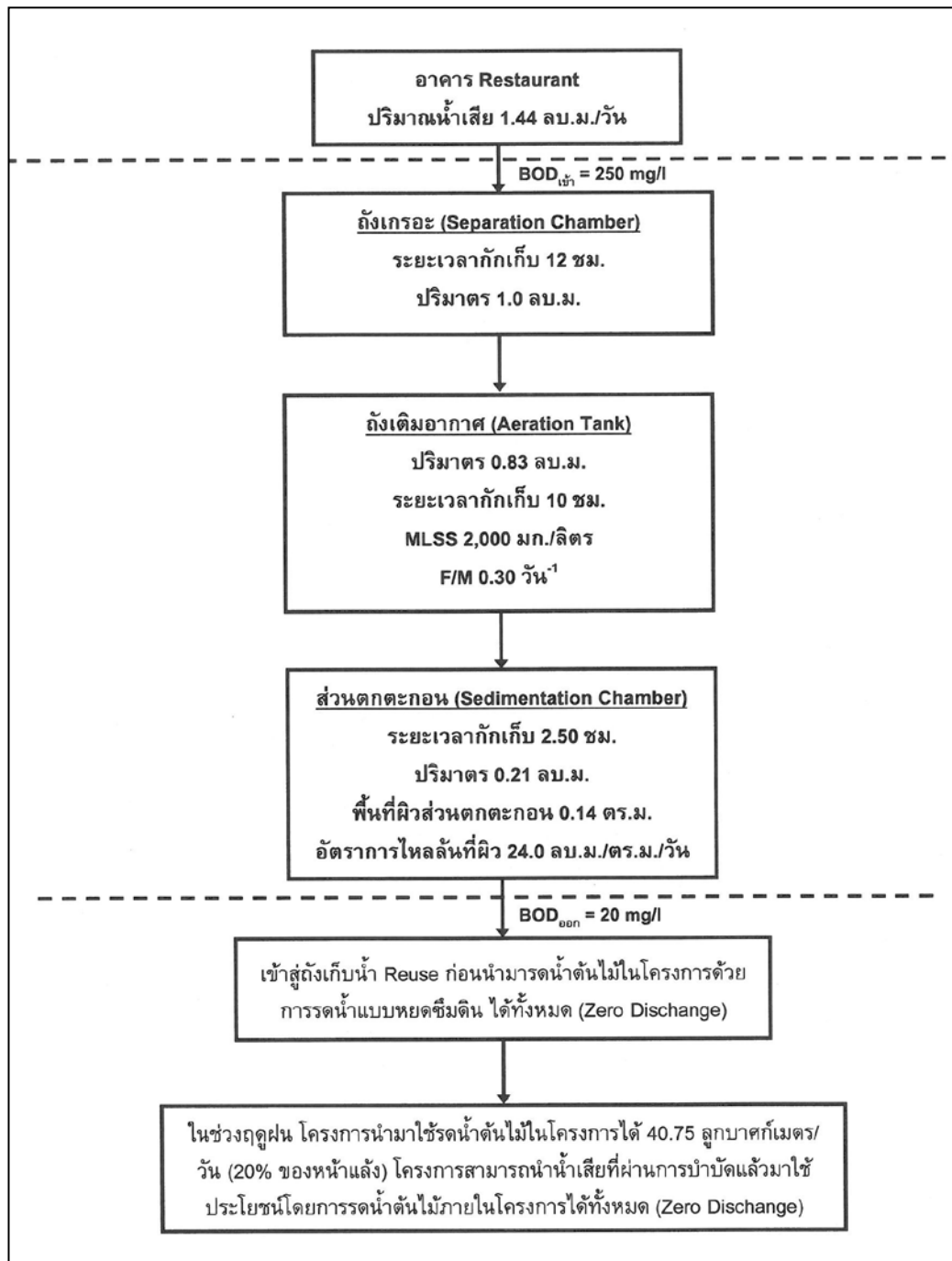

รูปที่ 1.13 ผังแสดงขั้นตอนการบำบัดน้ำเสียของถังบำบัดน้ำเสียจากอาคาร Restaurant ขนาด 2.0 ลบ.ม./วัน (SS-2)

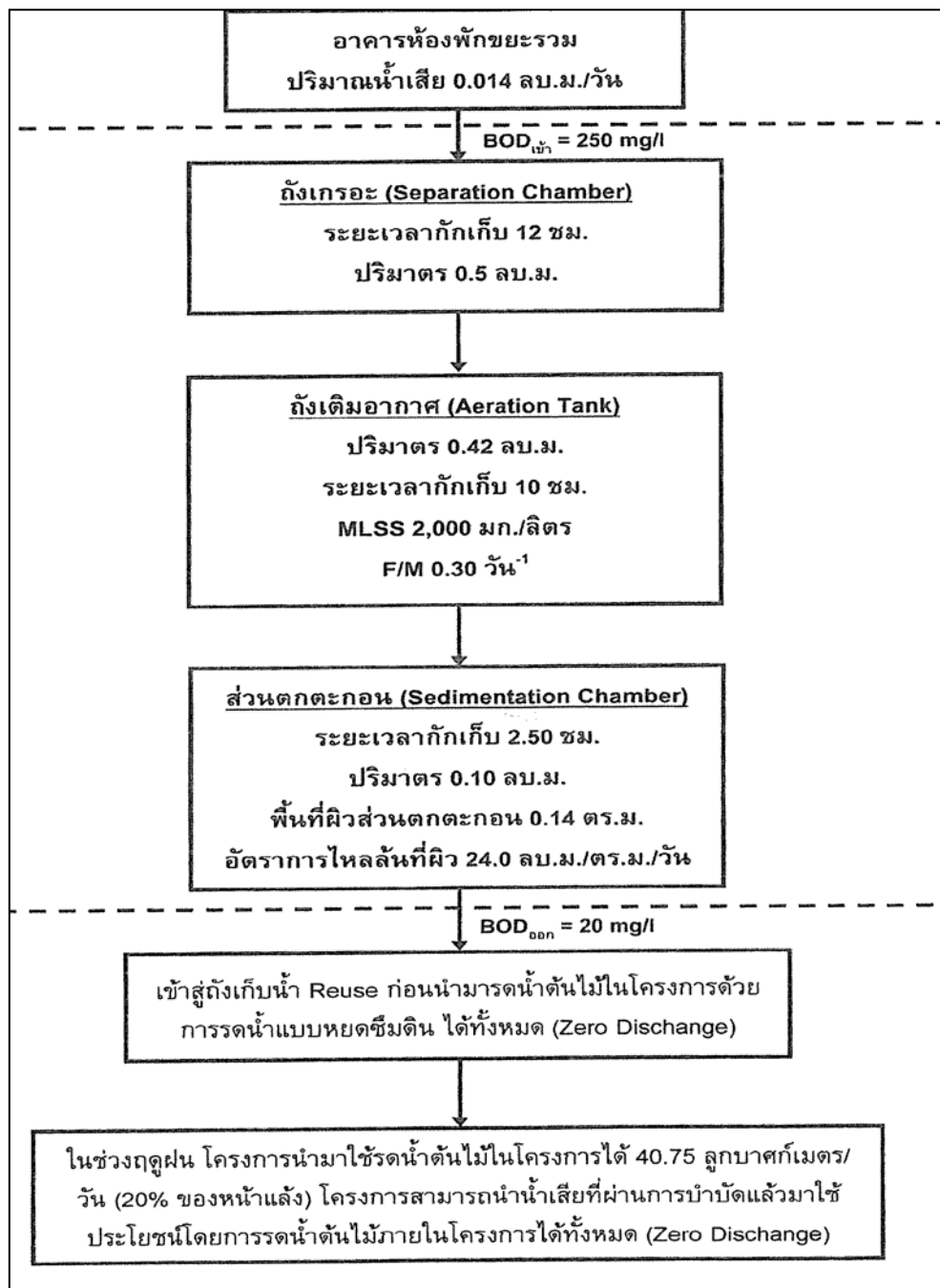

รูปที่ 1.14 ผังแสดงขั้นตอนการบำบัดน้ำเสียของถังบำบัดน้ำเสียจากอาคารห้องพักขยะรวม
ขนาด 1.0 ลบ.ม./วัน (SS-1)

ตารางที่ 1.5 ส่วนประกอบและรายละเอียดภายในระบบบำบัดน้ำเสียระบบเดิมอากาศชนิดที่มีตัวกลางยึดเกาะ

รายละเอียดของระบบบำบัดน้ำเสีย	ระบบบำบัดน้ำเสีย			เกณฑ์ที่ใช้ในการประเมินประสิทธิภาพ	ผลการประเมินเทียบกับเกณฑ์ที่ใช้
	SS-1	SS-2	SS-3		
1.ถังกรอง					
ปริมาตร (ลูกบาศก์เมตร)	0.5	1.0	1.5	-	-
ระยะเวลาเก็บกัก (ชั่วโมง)	12	12	12	-	-
2.ถังเติมอากาศ					
ปริมาตร (ลูกบาศก์เมตร)	0.42	0.83	1.25	-	-
ระยะเวลาเก็บกัก (ชั่วโมง)	10	10	10	-	-
MLSS (มิลลิกรัม/ลิตร)	2,000	2,000	2,000	2,000-4,000	ผ่าน
F/M (วัน ⁻¹)	0.30	0.30	0.3	0.1-0.3*	ผ่าน
3.ส่วนตกตะกอน					
ปริมาตร (ลูกบาศก์เมตร)	0.10	0.21	0.31	-	-
ระยะเวลาเก็บกัก (ชั่วโมง)	2.50	2.50	2.50	ไม่น้อยกว่า 2*	ผ่าน
พื้นที่ตกตะกอน (ตารางเมตร)	0.14	0.14	0.22	-	-
อัตราการไหลกลับพื้นที่ (ลบ.ม./ตร.ม./วัน)	24.00	24.00	24.00	-	-
4.ประสิทธิภาพของระบบ					
BOD _๕ (มิลลิกรัม/ลิตร)	250	250	250	ไม่น้อยกว่า 250*	ผ่าน
BOD _{๑๐} (มิลลิกรัม/ลิตร)	20	20	20	ไม่เกิน 40**	ผ่าน

หมายเหตุ * : คัดตามเกณฑ์สำนักงานนโยบายและแผนทรัพยากรธรรมชาติและสิ่งแวดล้อม, 2550

** : มาตรฐานน้ำทิ้งอาคารประเภท ค (โรงแรมตามกฎหมายว่าด้วยโรงแรมที่มีจำนวนห้องสำหรับใช้เป็นห้องพักทุกชั้นของอาคาร หรือ กลุ่มของอาคารไม่ถึง 60 ห้อง)

4) การนำน้ำที่ผ่านการบำบัดกลับมาใช้ประโยชน์

น้ำเสียที่ผ่านการบำบัดแล้วทั้งหมดปริมาณ 38.454 ลูกบาศก์เมตร/วัน มีค่า BOD_{๑๐} ไม่เกิน 20 มิลลิกรัม/ลิตร (มาตรฐานน้ำทิ้งอาคารประเภท ค ค่า BOD_{๑๐} ไม่เกิน 40 มิลลิกรัม/ลิตร) จะรวบรวมลงสู่ถังเก็บน้ำ Reuse ขนาด 15 ลูกบาศก์เมตร จำนวน 1 ถัง ขนาด 20 ลูกบาศก์เมตร จำนวน 1 ถัง และขนาด 30 ลูกบาศก์เมตร จำนวน 1 ถัง ก่อนนำไปรดน้ำต้นไม้ชนิดหยดซึมดิน ปริมาณ 203.75 ลูกบาศก์เมตร/วัน (คิดอัตราการซึมของดินที่ 5 ลิตร/ตารางเมตร) โดยโครงการจะสูบน้ำไปรดน้ำต้นไม้ด้วยเครื่องสูบน้ำ จำนวน 2 เครื่อง/บ่อ (ทำงานสลับกัน) มีอัตราการสูบน้ำ 5 ลูกบาศก์เมตร/ชั่วโมง/เครื่อง โครงการสามารถนำน้ำเสียที่ผ่านการบำบัดมาแล้วมาใช้ประโยชน์โดยการรดน้ำต้นไม้ภายในโครงการได้ทั้งหมด (Zero Discharge)

ในช่วงฤดูฝน โครงการสามารถนำน้ำทิ้งที่ผ่านการบำบัดแล้วมาใช้รดน้ำต้นไม้ในโครงการได้ 40.75 ลูกบาศก์เมตร/วัน (20 % ของน้ำแล้ง) โครงการสามารถนำน้ำเสียที่ผ่านการบำบัดแล้วมาใช้ประโยชน์โดยการรดน้ำต้นไม้ภายในโครงการได้ทั้งหมด (Zero Discharge) ดังนั้น โครงการไม่มีการปล่อยน้ำทิ้งที่ผ่านการบำบัดแล้วลงสู่ทะเลแต่อย่างใด

รายการคำนวณการใช้น้ำรดน้ำต้นไม้

น้ำที่ผ่านการบำบัดแล้ว = 38.545 ลูกบาศก์เมตร/วัน

พื้นที่สีเขียวของโครงการ (เฉพาะที่มีท่อหยดซึมดิน) = 40,750 ตารางเมตร

อัตราการใช้น้ำสำหรับรดน้ำต้นไม้ = 5 ลิตร/ตร.ม./วัน

= (40,750 × 5) / 1,000

= 203.75 ลูกบาศก์เมตร/วัน

1.7.3 การระบายน้ำและการป้องกันน้ำท่วม

การระบายน้ำภายในโครงการจะแยกน้ำเสียและน้ำฝนออกจากกัน โดยมีรายละเอียด ดังนี้

1) การระบายน้ำเสีย

น้ำเสียที่ผ่านการบำบัดแล้วทั้งหมดปริมาณ 38.454 ลูกบาศก์เมตร/วัน มีค่า $BOD_{\text{ออก}}$ ไม่เกิน 20 มิลลิกรัม/ลิตร (มาตรฐานน้ำทิ้งอาคารประเภท ค ค่า $BOD_{\text{ออก}}$ ไม่เกิน 40 มิลลิกรัม/ลิตร) จะรวบรวมลงสู่ถังเก็บน้ำ Reuse ขนาด 15 ลูกบาศก์เมตร จำนวน 1 ถัง ขนาด 20 ลูกบาศก์เมตร จำนวน 1 ถัง และขนาด 30 ลูกบาศก์เมตร จำนวน 1 ถัง ก่อนนำไปรดน้ำต้นไม้ชนิดหัดซึมดิน ปริมาณ 203.75 ลูกบาศก์เมตร/วัน (คิดอัตราการซึมของดินที่ 5 ลิตร/ตารางเมตร) โครงการสามารถนำน้ำเสียที่ผ่านการบำบัดแล้วประโยชน์โดยการรดน้ำต้นไม้ภายในโครงการได้ทั้งหมด (Zero Discharge)

ในช่วงฤดูฝนโครงการนำน้ำทิ้งที่ผ่านการบำบัดแล้วมาใช้รดน้ำต้นไม้ในโครงการได้ 40.75 ลูกบาศก์เมตร/วัน (20 % ของหน้าแล้ง) โครงการสามารถนำน้ำทิ้งเสียที่ผ่านการบำบัดแล้วมาใช้ประโยชน์โดยการรดน้ำต้นไม้ภายในโครงการได้ทั้งหมด (Zero Discharge) ดังนั้น โครงการไม่มีการปล่อยน้ำทิ้งที่ผ่านการบำบัดแล้วลงสู่ทะเลแต่อย่างใด

2) การระบายน้ำฝนและการป้องกันน้ำท่วม

สำหรับการระบายน้ำฝนของโครงการ จะแบ่งออกเป็น 2 ส่วน คือ จากชั้นหลังคาของแต่ละอาคารและจากพื้นดินนอกอาคาร โดยการระบายน้ำฝนบนพื้นดินนอกอาคาร จะอาศัยลักษณะการระบาย 2 รูปแบบ คือ การไหลซึมลงใต้ดินตามบริเวณสนามหญ้าและพื้นที่สีเขียว อีกรูปแบบคือการให้น้ำฝนไหลไปตามความลาดชันของภูมิประเทศ ซึ่งน้ำฝนส่วนนี้จะไหลลงสู่ท่อระบายน้ำที่เตรียมไว้ สำหรับน้ำฝนจากหลังคาของอาคารจะระบายลงสู่ท่อระบายน้ำฝน ซึ่งระวบรวมลงสู่ท่อระบายน้ำคอนกรีตเสริมเหล็กขนาดเส้นผ่าศูนย์กลาง 0.3 เมตร และ 0.4 เมตร ที่มีบ่อกักน้ำเป็นระยะอยู่โดยรอบพื้นที่โครงการ โดยอาศัยแรงโน้มถ่วงของโลก (Gravity) ลงสู่บ่อกักน้ำ ก่อนผ่านบ่อดักขยะและระบายลงสู่ทะเลอันดามันต่อไป สำหรับพื้นที่รับน้ำฝนของโครงการแยกเป็น 2 โซน ซึ่งมีรายละเอียด ดังนี้

โซนที่ 1 โซนฝั่งซ้ายของโครงการ มีพื้นที่ 32,873 ตารางเมตร อัตราการระบายน้ำก่อนมีโครงการมีค่าเท่ากับ 0.2879 ลูกบาศก์/วินาที และอัตราการระบายน้ำหลังมีโครงการมีค่าเท่ากับ 0.3766 ลูกบาศก์/วินาที มีปริมาณน้ำฝนที่โครงการต้องกักเก็บไว้ 133.16 ลูกบาศก์เมตร โครงการจัดเตรียมบ่อกักน้ำ (บ่อกักน้ำ 1) ขนาดความจุ 140 ลูกบาศก์เมตร โดยออกแบบเครื่องสูบน้ำฝนขนาด 40 แรงม้า จำนวน 2 ชุด ซึ่งมีค่าเท่ากับอัตราการระบายน้ำออกก่อนพัฒนาโครงการซึ่งมีค่าเท่ากับ 0.2879 ลูกบาศก์เมตร/วินาที

โซนที่ 2 โซนฝั่งซ้ายของโครงการ มีพื้นที่ 30,255 ตารางเมตร อัตราการระบายน้ำก่อนมีโครงการมีค่าเท่ากับ 0.2649 ลูกบาศก์/วินาที และอัตราการระบายน้ำหลังมีโครงการมีค่าเท่ากับ 0.3537 ลูกบาศก์/วินาที มีปริมาณน้ำฝนที่โครงการต้องกักเก็บไว้ 133.16 ลูกบาศก์เมตร โครงการจัดเตรียมบ่อกักน้ำ (บ่อกักน้ำ 2) ขนาดความจุ 140 ลูกบาศก์เมตร โดยออกแบบเครื่องสูบน้ำฝนขนาด 40 แรงม้า จำนวน 2 ชุด ซึ่งมีค่าเท่ากับอัตราการระบายน้ำออกก่อนพัฒนาโครงการซึ่งมีค่าเท่ากับ 0.2649 ลูกบาศก์เมตร/วินาที

สำหรับการพัดพาตะกอนดินลงสู่บ่อกักน้ำและบ่อกักน้ำ โครงการจะมีการขุดลอกทันทีเมื่อมีปริมาณตะกอนสะสมในบ่อ

1.7.4 การจัดการขยะมูลฝอย

(1) ปริมาณขยะมูลฝอย

การประเมินปริมาณขยะมูลฝอยของโครงการ ได้ทำการประเมินจากผู้เข้าพักอาศัยเต็มโครงการโดยอ้างอิงจากแนวทางการจัดทำรายงานการวิเคราะห์ผลกระทบสิ่งแวดล้อม โครงการที่พักอาศัยบริการชุมชนและสถานที่พักตากอากาศของสำนักงานนโยบายและแผนทรัพยากรธรรมชาติและสิ่งแวดล้อม (พ.ศ. 2550)

ขยะมูลฝอยที่เกิดขึ้นจากโครงการเป็นขยะชุมชนทั่วไป ได้แก่ ถุงพลาสติก เศษอาหาร เศษกระดาษ และเศษผ้า โดยปริมาณขยะมูลฝอยที่คาดว่าจะเกิดขึ้น มีรายละเอียดดังนี้

อัตราการเกิดขยะมูลฝอย	3	ลิตร/คน/วัน
หรือ	1	กิโลกรัม/คน/วัน
(สำนักงานนโยบายและแผนทรัพยากรธรรมชาติและสิ่งแวดล้อม, 2550)		

ขยะจากห้องพักขยะ

ผู้ใช้บริการสูงสุด	112	คน/วัน
ปริมาณขยะมูลฝอยที่เกิดจากห้องพัก	336	ลิตร/วัน
หรือ	0.336	ลูกบาศก์เมตร/วัน
หรือ	112	กิโลกรัม/วัน

ขยะจากพนักงาน

จำนวนพนักงาน	30	คน/วัน
ปริมาณขยะมูลฝอยที่เกิดจากพนักงาน	90	ลิตร/วัน
หรือ	0.09	ลูกบาศก์เมตร/วัน
หรือ	30	กิโลกรัม/วัน

ดังนั้น ปริมาณขยะที่คาดว่าจะน่าเกิดในกรณีเลวร้ายที่สุด (มีผู้เข้าพักอาศัยเต็มโครงการ) เท่ากับ 426 ลิตร/วัน หรือ 0.426 ลูกบาศก์เมตร/วัน หรือ 142 กิโลกรัม/วัน

(2) การจัดการขยะมูลฝอย

โครงการจะจัดถังรองรับขยะมูลฝอยไว้ในห้องพักทุกห้อง โดยภายในห้องพักแต่ละห้องจะจัดให้มีถังขยะย่อยขนาด 50 ลิตร จำนวน 1 ถัง/ห้อง และพื้นที่ส่วนกลางต่างๆ เช่น ส่วนต้อนรับ จัดให้มีถังขยะย่อยขนาด 50 ลิตร จำนวน 4 ถัง แยกเป็นถังขยะเปียก ขยะแห้ง ขยะอันตราย และขยะรีไซเคิล

สำหรับห้องครัวจัดให้มีถังขยะย่อยขนาด 120 ลิตร จำนวน 3 ถัง แยกเป็นขยะเปียก ขยะแห้ง และขยะรีไซเคิล ส่วนในห้องน้ำรวมจะให้มีถังขยะขนาด 10 ลิตร จำนวน 1 ถัง/ห้อง และขยะรีไซเคิลถังขยะทุกใบจะมีถุงดำรองอยู่ด้านใน ซึ่งแม่บ้านจะรวบรวมขยะจากส่วนต่างๆ นำมาคัดแยกประเภทขยะเป็นขยะเปียก ขยะแห้ง ขยะอันตราย และขยะรีไซเคิลได้อีกครั้ง ขยะจากส่วนต่างๆ ของโครงการรวบรวมมาพักไว้บริเวณอาคารห้องพักขยะรวมซึ่งอยู่บริเวณทางเข้า – ออกของโครงการ โดยอาคารห้องพักขยะดังกล่าว ประกอบด้วยห้องพักขยะเปียก ห้องพักขยะแห้ง/ขยะรีไซเคิล และห้องพักขยะอันตราย

การจัดการขยะที่สามารถรีไซเคิลได้ เช่น กระดาษ กระป๋อง ขวด พลาสติก พนักงานทำความสะอาดจะแยกและขายให้แก่ร้านรับซื้อของเก่า โดยจะเก็บรวบรวมไว้ที่ห้องพักขยะแห้ง/ขยะรีไซเคิล ซึ่งจะใช้

รองรับขยะที่สามารถนำกลับมารีไซเคิลหรือขายได้ เช่น แก้ว กระดาษ พลาสติกที่ไม่เลอะคราบและโลหะ เป็นต้น พนักงานทำความสะอาดจะแยกและพาให้แก่นร้านรับซื้อของเก่า

สำหรับการจัดการขยะอันตราย จะเก็บไว้ในห้องพักขยะอันตราย ซึ่งจะให้รองรับขยะที่มีอันตรายต่อสิ่งมีชีวิตและสิ่งแวดล้อม เช่น หลอดฟลูออเรสเซนต์ ขวดยา ถ่านไฟฉาย กระป๋องสีสเปรย์ กระป๋องยาฆ่าแมลง และภาชนะบรรจุสารอันตรายต่างๆ เป็นต้น เมื่อมีปริมาณมากพอแล้วจะส่งไปให้เทศบาลนครกระรน จากนั้นเทศบาลตำบลกระรนจะรวบรวมขยะอันตรายทั้งหมดเก็บขนไปให้เทศบาลนครภูเก็ตเพื่อนำไปกำจัดต่อไป ปัจจุบันจังหวัดภูเก็ตได้ประกาศ เรื่อง กำหนดประเภท ราคา และหลักเกณฑ์การนำส่งขยะอันตราย ณ ศูนย์กำจัดขยะมูลฝอยจังหวัดภูเก็ต และมี “โครงการขนส่งของเสียออกจากเกาะภูเก็ต” เพื่อส่งไปกำจัดอย่างถูกวิธี โดยโรงงานกำจัดอุตสาหกรรมที่ขึ้นทะเบียน

(3) อาคารห้องพักขยะรวมของโครงการ

อาคารห้องพักขยะรวมของโครงการอยู่บริเวณทางเข้า – ออกโครงการ โดยโครงการได้ออกแบบให้อาคารห้องพักขยะรวมของโครงการมีประตูและเป็นพื้นที่ที่มีดชิด สามารถป้องกันกลิ่น และการแพร่กระจายของเชื้อโรคได้ และไม่ก่อให้เกิดผลกระทบด้านทัศนียภาพแต่อย่างใด ทั้งนี้อาคารห้องพักขยะรวมเป็นตำแหน่งที่ใกล้ถนนทางเข้า – ออกโครงการ ซึ่งสามารถเข้าเก็บขนได้อย่างสะดวก ไม่กีดขวางการจราจร และไม่รบกวนผู้พักอาศัยภายในโครงการ ทั้งนี้อาคารห้องพักขยะรวมแบ่งออกเป็น 3 ห้อง เพื่รองรับขยะเปียก ขยะแห้ง/ขยะรีไซเคิล และขยะอันตราย

โครงการได้มีการจัดพื้นที่สีเขียวบริเวณอาคารห้องพักขยะรวมโดยปลูกต้นไม้พุ่ม ได้แก่ ต้นแก้ว สำหรับเป็น Green Buffet เพื่อป้องกันผลกระทบด้านกลิ่นและทัศนียภาพที่จะเกิดขึ้นกับผู้พักอาศัยและผู้ใช้บริการภายในโครงการ อีกทั้งผู้ออกแบบได้ออกแบบให้ประตูของห้องพักขยะรวมเปิดออกสู่ด้านที่เป็นรั้วโครงการและที่จอดรถ ซึ่งไม่หันเข้าอาคารห้องพัก ประกอบกับห้องพักขยะรวมมีประตูและเป็นพื้นที่ที่มีดชิด สามารถป้องกันกลิ่น และการแพร่กระจายของเชื้อโรคและไม่ก่อให้เกิดผลกระทบด้านทัศนียภาพอย่างใด

ปริมาณขยะเปียก คิดเป็น 64% ของปริมาณขยะมูลฝอยทั้งหมด

$$\begin{aligned}\text{ปริมาณขยะเปียก} &= 0.64 \times 426 \\ &= 272.64 \quad \text{ลิตร/วัน} \\ \text{หรือ} &= 0.273 \quad \text{ลูกบาศก์เมตร/วัน}\end{aligned}$$

ปริมาณขยะแห้ง คิดเป็น 3% ของปริมาณขยะมูลฝอยทั้งหมด

$$\begin{aligned}\text{ปริมาณขยะแห้ง} &= 0.03 \times 426 \\ &= 12.78 \quad \text{ลิตร/วัน} \\ \text{หรือ} &= 0.013 \quad \text{ลูกบาศก์เมตร/วัน}\end{aligned}$$

ปริมาณขยะรีไซเคิล คิดเป็น 30% ของปริมาณขยะมูลฝอยทั้งหมด

$$\begin{aligned}\text{ปริมาณขยะรีไซเคิล} &= 0.30 \times 426 \\ &= 127.80 \quad \text{ลิตร/วัน} \\ \text{หรือ} &= 0.128 \quad \text{ลูกบาศก์เมตร/วัน}\end{aligned}$$

ปริมาณขยะอันตราย คิดเป็น 3% ของปริมาณขยะมูลฝอยทั้งหมด

$$\begin{aligned}\text{ปริมาณขยะอันตราย} &= 0.03 \times 426 \\ &= 12.78 \quad \text{ลิตร/วัน} \\ \text{หรือ} &= 0.013 \quad \text{ลูกบาศก์เมตร/วัน}\end{aligned}$$

ห้องพักขยะเปียก มีขนาดพื้นที่ 4.50 ตารางเมตร สามารถรองรับขยะได้ประมาณ 6.75 ลูกบาศก์เมตร (ประเมินความสูงของกองขยะที่ 1.50 เมตร)

ห้องพักขยะแห้ง/รีไซเคิล มีขนาดพื้นที่ 3.00 ตารางเมตร สามารถรองรับขยะได้ประมาณ 4.50 ลูกบาศก์เมตร (ประเมินความสูงของกองขยะที่ 1.50 เมตร)

ห้องพักขยะอันตราย มีขนาดพื้นที่ 1.50 ตารางเมตร สามารถรองรับขยะได้ประมาณ 2.25 ลูกบาศก์เมตร (ประเมินความสูงของกองขยะที่ 1.50 เมตร)

ดังนั้น ห้องพักขยะรวมของโครงการ จึงสามารถรองรับขยะได้ประมาณ 13.50 ลูกบาศก์เมตร

(4) ความสามารถในการรองรับขยะของโครงการและการจัดการน้ำชะขยะ

ความสามารถในการรองรับขยะเปียก

ขนาดพื้นที่ห้องพักขยะเปียกของโครงการ = 4.50 ตารางเมตร

กำหนดความสูงของกองขยะ = 1.50 เมตร

ความสามารถในการรองรับขยะห้องพักขยะเปียกของโครงการ

$$= 4.50 \times 1.50$$

$$= 6.75 \text{ ลูกบาศก์เมตร}$$

กำหนดให้ขนาดของห้องพักขยะเปียกจะต้องสามารถรองรับขยะได้ไม่น้อยกว่า 3 วัน ของปริมาณขยะเปียกที่เกิดขึ้น

ปริมาณขยะเปียก
วัน = 0.273 ลูกบาศก์เมตร/วัน

$$= 3 \times 0.273$$

$$= 0.819 \text{ ลูกบาศก์เมตร}$$

ดังนั้น ห้องพักขยะเปียกของโครงการ 6.75 ลูกบาศก์เมตร สามารถรองรับปริมาณขยะเปียกของโครงการที่เกิดขึ้นได้ไม่น้อยกว่า 3 วัน (0.819 ลูกบาศก์เมตร) ได้อย่างเพียงพอ

ความสามารถในการรองรับขยะแห้ง/ขยะรีไซเคิล

ขนาดพื้นที่ห้องพักขยะแห้ง/ขยะรีไซเคิลของโครงการ = 3.00 ตารางเมตร

กำหนดความสูงของกองขยะ = 1.50 เมตร

ความสามารถในการรองรับขยะห้องพักขยะแห้ง/ขยะรีไซเคิลของโครงการ

$$= 3.00 \times 1.50$$

$$= 4.50$$

ลูกบาศก์เมตร

กำหนดให้ขนาดของห้องพักขยะแห้ง/ขยะรีไซเคิลจะต้องสามารถรองรับขยะได้ไม่น้อยกว่า 3 วัน ของปริมาณขยะแห้ง/ขยะรีไซเคิลที่เกิดขึ้น

ปริมาณขยะแห้ง(รวมขยะรีไซเคิล) = 0.141 ลูกบาศก์เมตร/วัน

$$= 3 \times 0.141$$

$$= 0.423 \text{ ลูกบาศก์เมตร}$$

ดังนั้น ห้องพักขยะแห้ง/ขยะรีไซเคิลของโครงการ 4.50 ลูกบาศก์เมตร สามารถรองรับปริมาณขยะแห้ง/ขยะรีไซเคิลของโครงการที่เกิดขึ้นได้ไม่น้อยกว่า 3 วัน (0.423 ลูกบาศก์เมตร) ได้อย่างเพียงพอ

ความสามารถในการรองรับขยะอันตราย

ขนาดพื้นที่ห้องพักขยะอันตรายของโครงการ = 1.50 ตารางเมตร

กำหนดความสูงของกองขยะ = 1.50 เมตร

ความสามารถในการรองรับขยะห้องพักขยะอันตรายของโครงการ

$$= 1.50 \times 1.50$$

$$= 2.25 \text{ ลูกบาศก์เมตร}$$

กำหนดให้ขนาดของห้องพักขยะอันตรายจะต้องสามารถรองรับขยะได้ไม่น้อยกว่า 3 วัน ของปริมาณขยะอันตรายที่เกิดขึ้น

ปริมาณอันตราย = 0.013 ลูกบาศก์เมตร/วัน

$$= 3 \times 0.013$$

$$= 0.039 \text{ ลูกบาศก์เมตร}$$

ดังนั้น ห้องพักขยะอันตรายของโครงการ 2.25 ลูกบาศก์เมตร สามารถรองรับปริมาณขยะอันตรายของโครงการที่เกิดขึ้นได้ไม่น้อยกว่า 3 วัน (0.039 ลูกบาศก์เมตร) ได้อย่างเพียงพอ

ความสามารถในการรองรับขยะของโครงการ

ประมาณขยะที่เกิดขึ้นในโครงการ = 426 ลิตร/วัน

หรือ = 0.426 ลูกบาศก์เมตร/วัน

หรือ = 142 กิโลกรัม/วัน

ปริมาตรเก็บกักขยะของโครงการ = $6.75 + 4.50 + 2.25$

$$= 13.50 \text{ ลูกบาศก์เมตร/วัน}$$

ความสามารถในการรองรับขยะของโครงการ = $13.50 / 0.426$

$$= 31 \text{ วัน}$$

ดังนั้น โครงการสามารถรองรับขยะได้ประมาณ 31 วัน ซึ่งเป็นไปตามเกณฑ์ของสำนักงานนโยบายและแผนทรัพยากรธรรมชาติและสิ่งแวดล้อม (2550) ที่กำหนดให้กรณีที่มีสถานที่พักมูลฝอยต้องสามารถรองรับได้ไม่น้อยกว่า 3 วัน

1.7.5 ไฟฟ้า

โครงการจะขอบริการด้านไฟฟ้าจากการไฟฟ้าส่วนภูมิภาค สถานีไฟฟ้าป่าตอง ด้วยระบบไฟฟ้าแรงสูง 3 เฟส ขนาด 33 kV ผ่านหม้อแปลงไฟฟ้าของโครงการ

1) ระบบไฟฟ้า

โครงการจะติดตั้งหม้อแปลงไฟฟ้าชนิดน้ำมัน (Oil immerse type transformers) ขนาด 630 KVA จำนวน 1 ชุด เพื่อลดแรงดันต่ำเข้าสู่แผงจ่ายไฟฟ้า (Main Distribution Board : MDB) โดยโครงการจะรับกระแสไฟฟ้าผ่านหม้อแปลง ก่อนแปลงไฟฟ้าแรงสูง ขนาด 3 kVA เป็น 400/230 V เพื่อจ่ายไฟฟ้าไปยังแต่ละอาคาร โดยตำแหน่งติดตั้งหม้อแปลง ตั้งอยู่บริเวณใกล้กับอาคารห้องพักขยะรวม มีลักษณะเป็นแบบยกเสา โดยห่างจากโครงสร้างอื่นภายในโครงการ (อาคารห้องพักขยะรวม) 2.50 เมตร

2) ระบบไฟฟ้าสำรอง

ในกรณีที่มีการจ่ายไฟฟ้าส่วนภูมิภาค สถานีไฟฟ้าปาดตอง ชัดข้องหรือเกิดเหตุการณ์ฉุกเฉิน โครงการได้จัดให้มีเครื่องกำเนิดไฟฟ้าสำรอง ขนาด 630 kVA จำนวน 1 ชุด ตั้งอยู่ใกล้กับบริเวณอาคาร Lobby เพื่ออำนวยความสะดวกและความปลอดภัยแก่ผู้ให้บริการ โดยจ่ายไฟฟ้าให้ระบบที่มีความสำคัญได้อย่างเพียงพอ

3) ระบบความปลอดภัยของการใช้ไฟฟ้า

โครงการได้ติดตั้ง Circuit Breaker ซึ่งทำหน้าที่ตัดกระแสไฟฟ้าที่มีค่าสูงจากการลัดวงจรได้ในเวลาที่เหมาะสมและทันก่อนเวลาที่จะเกิดความเสียหาย ส่วนภายในห้องไฟฟ้าจะมีการปิดกั้นที่มีความมั่นคงและมิดชิด และไม่อนุญาตให้ผู้ที่ไม่เกี่ยวข้องเข้าไปในห้องเครื่องของโครงการ ภายในมีที่ว่างเพียงพอเพื่อการตรวจสอบ ซ่อมแซม หรือบำรุงรักษาในส่วนที่เป็นไฟฟ้าแรงต่ำ ระบบการจ่ายไฟฟ้าสำหรับสายป้อนในพื้นที่หรือกลุ่มอาคาร จะออกแบบเป็นสายเคเบิล (Cable) ติดตั้งในท่อร้อยสายหรือรางทางเดินสายเพื่อป้องกันการรั่วไหลของไฟฟ้า

4) การประมาณการณค่าไฟฟ้า

โครงการได้ประเมินค่าไฟฟ้าที่เกิดจากลักษณะการใช้ไฟฟ้า มีรายละเอียด ดังนี้

1. ระบบแสงสว่าง	ใช้ไฟฟ้าประมาณ 8,870.40	กิโลวัตต์ - ชั่วโมง/เดือน
2. ระบบบำบัดน้ำเสีย	ใช้ไฟฟ้าประมาณ 1,500.00	กิโลวัตต์ - ชั่วโมง/เดือน
3. ระบบน้ำใช้	ใช้ไฟฟ้าประมาณ 720.00	กิโลวัตต์ - ชั่วโมง/เดือน
4. ระบบปรับอากาศ	ใช้ไฟฟ้าประมาณ 19,170 .00	กิโลวัตต์ - ชั่วโมง/เดือน
5. ระบบน้ำร้อน	ใช้ไฟฟ้าประมาณ 7,296.00	กิโลวัตต์ - ชั่วโมง/เดือน
6. ระบบเครื่องใช้ไฟฟ้า	ใช้ไฟฟ้าประมาณ 6,415.20	กิโลวัตต์ - ชั่วโมง/เดือน

ดังนั้น โครงการใช้ไฟฟ้ารวม 43,971.60 กิโลวัตต์ - ชั่วโมง/เดือน และปริมาณค่าไฟฟ้าที่ใช้รวมทั้งสิ้นประมาณ 131,914.80 บาท/เดือน

1.7.6 การป้องกันอัคคีภัย

โครงการมีการติดตั้งระบบป้องกันอัคคีภัยภายในโครงการ ดังนี้

1) ระบบสัญญาณแจ้งเหตุเพลิงไหม้

โครงการติดตั้งระบบสัญญาณแจ้งเหตุเพลิงไหม้กระจายอยู่ตามจุดต่างๆ ทั่วบริเวณพื้นที่โครงการ มีรายละเอียด ดังนี้

- แผงควบคุมแบบระบุตำแหน่ง (Fore Alarm Control Panel : FCP) เป็นส่วนควบคุมและตรวจสอบการทำงานของอุปกรณ์และส่วนต่างๆ ในระบบทั้งหมด จะประกอบด้วยวงจรตรวจสอบคอยรับสัญญาณจากอุปกรณ์เริ่มสัญญาณ, วงจรทดสอบการทำงาน, วงจรป้องกันระบบ และวงจรสัญญาณแจ้งการทำงานในสถานะปกติและสถานะขัดข้อง

- อุปกรณ์แจ้งเหตุเพลิงไหม้แบบมือกด (Manual Station : M) ชนิดทุบแล้วตึง (Break Glass) ใช้สำหรับแจ้งเหตุเพลิงไหม้ด้วยตัวบุคคล แบบสั่งงาน 2 ส่วน คือ การใช้มือกด (Push) และมือดึงคั่นโยก (Pull) ที่ตัวอุปกรณ์มีกุญแจไข เปิดฝาค้นค่าให้ตัวอุปกรณ์อยู่ในสภาพเดิม เมื่อแจ้งเหตุไปแล้ว โดยโครงการจะติดตั้งตามจุดต่างๆ ทั่วบริเวณพื้นที่โครงการ จำนวนทั้งสิ้น 27 จุด ได้แก่ อาคาร Villa A02,อาคาร Villa A03,อาคาร Villa A06,อาคาร Villa A08,อาคาร Villa A09,อาคาร Villa A12,อาคาร Villa A14,อาคาร Villa A16,อาคาร Villa A18,อาคาร Villa A20,อาคาร Villa A23,อาคาร Villa A26,อาคาร Villa A29,อาคาร Villa A32,อาคาร

Villa A34,อาคาร Villa A40,อาคาร Villa A41,อาคาร Villa A43,อาคาร Villa A44,อาคาร Villa A47,อาคาร Villa A50,อาคาร Villa A52,อาคาร Villa A54,อาคาร Villa A56, อาคาร Lobby และอาคาร Kitchen

- อุปกรณ์ส่งสัญญาณเพลิงไหม้ด้วยเสียง (Alarm Bell : B) ขนาดเส้นผ่านศูนย์กลาง 6 นิ้ว โดยมีหลักการทำงาน คือ เมื่อได้รับสัญญาณจากระบบแจ้งเหตุเพลิงไหม้แบบใช้มือ อุปกรณ์ส่งสัญญาณจะทำหน้าที่ส่งสัญญาณเตือนด้วยเสียง โดยโครงการจะติดตั้งตามจุดต่างๆ ทั่วบริเวณพื้นที่โครงการ จำนวนทั้งสิ้น 27 จุด ได้แก่ อาคาร Villa A02,อาคาร Villa A03,อาคาร Villa A06,อาคาร Villa A08,อาคาร Villa A09,อาคาร Villa A12,อาคาร Villa A14,อาคาร Villa A16,อาคาร Villa A18,อาคาร Villa A20,อาคาร Villa A23,อาคาร Villa A26,อาคาร Villa A29,อาคาร Villa A32,อาคาร Villa A34,อาคาร Villa A40,อาคาร Villa A41,อาคาร Villa A43,อาคาร Villa A44,อาคาร Villa A47,อาคาร Villa A50,อาคาร Villa A52,อาคาร Villa A54,อาคาร Villa A56, อาคาร Lobby และอาคาร Kitchen

- อุปกรณ์ตรวจจับควัน (Smoker Detector : S) ชนิด Photo Electric เหมาะสำหรับใช้ตรวจจับสัญญาณควันในระยะที่มีอนุภาคของควันที่ใหญ่ขึ้น Photoelectric Smoke Detector ทำงานโดยใช้หลักการสะท้อนของแสง เมื่อมีควันเข้ามาในตัวตรวจจับควันจะไปกระทบกับแสงที่ออกมาจาก Photometer ซึ่งไม่ได้ส่องตรงไปยังอุปกรณ์อุปกรณ์รับแรง Photo Receptor แต่แสงดังกล่าวบางส่วนจะสะท้อนอนุภาคควันและหักเหเข้าไปที่ Photo Receptor ทำให้วงจรตรวจจับของตัวตรวจจับควันส่ง สัญญาณแจ้ง Alarm โดยเครื่องจะติดตั้งบริเวณห้องพักทุกห้อง

2) ระบบดับเพลิง

- ชุดตู้ดับเพลิงภายนอกอาคาร (Fire Hose Cabinet : FCH) ประกอบด้วยหัวฉีดน้ำดับเพลิง (Hose Valve) ขนาดเส้นผ่านศูนย์กลาง 2 นิ้วครึ่ง สายฉีดน้ำดับเพลิง (Hose Reel) ขนาดเส้นผ่านศูนย์กลาง 1 นิ้ว มีความยาว 100 ฟุต หรือประมาณ 30 เมตร และถังดับเพลิงแบบมือถือชนิดผงเคมีแห้งขนาด 15 ปอนด์ หรือ 6.80 กิโลกรัม โดยโครงการจะติดตั้งไว้กระจายโดยรอบพื้นที่โครงการ จำนวน 15 จุด

- หัวรับน้ำดับเพลิงภายนอกอาคาร (Fire Department Connection : FDC) เป็นชนิดข้อต่อสวมเร็วขนาด 4.0 x 2.5 x 2.5 นิ้ว จำนวน 1 ถัง ตั้งอยู่บริเวณใกล้กับอาคารห้องพักขยะรวมสามารถรับน้ำจากรถดับเพลิงได้สะดวกโดยมีแนวท่อ PVC เข้าต่อกับตู้ FCH ของโครงการ

- ถังดับเพลิงแบบมือถือชนิดโฟมเคมีแห้ง ขนาด 10 ปอนด์ หรือ 4 กิโลกรัม โดยโครงการจะติดตั้งไว้บริเวณอาคาร Villa A, อาคาร Lobby, อาคาร Kitchen และอาคาร Restaurant รวมทั้งสิ้น 59 จุด

การติดตั้งชุดตู้ดับเพลิงและถังดับเพลิงมือถือ โครงการจะติดตั้งให้ส่วนบนสุดของชุดตู้ดับเพลิงและถังดับเพลิงมือถือ สูงจากระดับพื้นที่อาคารประมาณ 1.50 เมตร ในที่มองเห็นสามารถอ่านคำแนะนำการใช้ได้ และสามารถนำไปใช้งานได้สะดวกรวมทั้งอยู่ในสภาพที่ใช้งานได้ตลอดเวลา

3) ระบบไฟฟ้าส่องสว่างฉุกเฉิน (Emergency Light)

โครงการจะติดตั้งระบบไฟฟ้าส่องสว่างฉุกเฉินเพื่อให้แสงสว่าง และสามารถมองเห็นทางออกจากอาคารได้ชัดเจนในกรณีที่ไฟฟ้าดับ ซึ่งมีรายละเอียดดังนี้

- โคมไฟส่องสว่างฉุกเฉิน (Emergency Light) พร้อมแบตเตอรี่ทำหน้าที่จ่ายกำลังไฟฟ้าในสถานะที่ไฟฟ้าปกติเกิดขัดข้อง หลอดไฟ 2 x 55 Halogen พร้อมอุปกรณ์อัดประจุไฟฟ้าอัตโนมัติ โดยเครื่องสามารถจ่ายกระแสไฟต่อเนื่องนาน 2 ชั่วโมง ติดตั้งสูงจากระดับพื้น 2.25 เมตร เพื่อส่องสว่างให้สามารถมองเห็นได้ชัดเจนหากเกิดกรณีฉุกเฉินโดยติดตั้งบริเวณอาคาร Villa A, อาคาร Lobby, อาคาร Kitchen และอาคาร Restaurant

- โคมไฟป้ายบอกทางออกฉุกเฉิน ทำงานด้วยแบตเตอรี่ หลอดไฟคอมแพคฟลูออเรสเซนต์ 1 x 13 W พร้อมอุปกรณ์อัดประจุอัตโนมัติ ทั้งนี้โคมไฟป้ายบอกฉุกเฉิน เครื่องสามารถจ่ายกระแสไฟต่อเนื่องนาน 2 ชั่วโมง เพื่อส่องสว่างให้สามารถมองเห็นได้ชัดเจนหากกรณีฉุกเฉิน โดยติดตั้งบริเวณโดยรอบของโครงการ

4) ระบบป้องกันอันตรายจากฟ้าผ่า

โครงการจะมีระบบป้องกันอันตรายจากฟ้าผ่า โดยติดตั้งบริเวณสนามหญ้า ซึ่งมีรายละเอียดดังนี้

- ตัวนำล่อฟ้า (Air Terminal) ลักษณะเป็นสามง่ามเป็นหลักที่คอยรับประจุไฟฟ้า (สายฟ้า) โดยติดตั้งอยู่บนสนามหญ้า สูงจากพื้น 10 เมตร ครอบคลุมตัวอาคารทั้งหมด
- สายดิน (Ground Rod) เป็นแท่งโลหะทองแดง ขนาด 5/8" x 10' ฝังลึกลงไปในดิน และมีค่าความต้านทานของดินน้อยกว่า 5 โอห์ม
- สายตัวนำลงดิน (Down Conductor) ขนาดพื้นที่หน้าตัดสายเท่ากับ 95 ตารางมิลลิเมตร ใช้ลวดทองแดงที่มีขนาดใหญ่เพียงพอแก่การนำประจุไฟฟ้าลงสู่ดินได้อย่างรวดเร็ว โดยต่อสายตัวนำลงดินนี้เข้ากับหลักล่อฟ้าตามมาตรฐาน ตัวนำลงดินนี้จะสร้างขึ้นเป็นพิเศษเพื่อใช้ระบบป้องกันฟ้าผ่าโดยเฉพาะ

5) แผนการอพยพหนีไฟและจตุรรวมพล

โครงการจะจัดให้มีการซักซ้อมการอพยพหนีไฟ เป็นประจำอย่างน้อยปีละ 1 ครั้ง โดยจะประสานงานให้วิทยากรจากหน่วยงานป้องกันและบรรเทาสาธารณภัยเทศบาลตำบลกะรนมาฝึกอบรมให้เป็นประจำ โดยเมื่อเกิดเหตุเพลิงไหม้ทุกคนจะไปรวมตัวกันที่จตุรรวมพลภายในโครงการ ซึ่งโครงการจะจัดทำผังเส้นทางอพยพหนีไฟจากจุดต่างๆ ไปยังจตุรรวมพล ติดไว้ภายในห้องพัก พื้นที่ส่วนกลางและบริเวณทางเดินในแต่ละอาคาร เพื่อให้ผู้ที่อยู่ภายในอาคารสามารถหนีไฟไปยังจตุรรวมพลได้อย่างรวดเร็ว

นอกจากนี้โครงการจะจัดให้มีเจ้าหน้าที่รับผิดชอบประจำภายในแต่ละอาคาร ซึ่งเมื่อเกิดเหตุเพลิงไหม้จะต้องเข้าประจำในจุดที่รับผิดชอบ เพื่อแจ้งเหตุการณ์ให้ผู้บริการรับทราบ และควบคุมไม่ให้ตื่นตระหนก จากนั้นนำทางผู้ประสบภัยมายังจตุรรวมพลที่กำหนดไว้

โครงการจัดให้มีจตุรรวมพล 5 จุด กระจายอยู่บริเวณพื้นที่สีเขียวของโครงการ ได้แก่

- จตุรรวมพล 1 อยู่บริเวณใกล้อาคาร Villa 08 พื้นที่ 126.20 ตารางเมตร รองรับผู้อยู่อาศัยจากอาคาร Villa 01-13 และอาคาร Lobby จำนวน 36 คน คิดเป็นสัดส่วนของพื้นที่จตุรรวมพลต่อผู้พักอาศัยเท่ากับ 3.51 ตารางเมตร/คน หรือ 0.29 คน/ตารางเมตร
- จตุรรวมพล 2 อยู่บริเวณใกล้อาคาร Villa 14 พื้นที่ 137.40 ตารางเมตร รองรับผู้อยู่อาศัยจากอาคาร Villa 14-21 จำนวน 16 คน คิดเป็นสัดส่วนของพื้นที่จตุรรวมพลต่อผู้พักอาศัยเท่ากับ 8.59 ตารางเมตร/คน หรือ 0.12 คน/ตารางเมตร
- จตุรรวมพล 3 อยู่บริเวณใกล้อาคาร Villa 22 พื้นที่ 132.40 ตารางเมตร รองรับผู้อยู่อาศัยจากอาคาร Villa 22-27 และอาคาร Villa 41-43 จำนวน 18 คน คิดเป็นสัดส่วนของพื้นที่จตุรรวมพลต่อผู้พักอาศัยเท่ากับ 7.36 ตารางเมตร/คน หรือ 0.14 คน/ตารางเมตร
- จตุรรวมพล 4 อยู่บริเวณใกล้อาคาร Villa 32 พื้นที่ 131.80 ตารางเมตร รองรับผู้อยู่อาศัยจากอาคาร Villa 28-40 จำนวน 26 คน คิดเป็นสัดส่วนของพื้นที่จตุรรวมพลต่อผู้พักอาศัยเท่ากับ 5.07 ตารางเมตร/คน หรือ 0.20 คน/ตารางเมตร

- จุติรวมพล 5 อยู่บริเวณใกล้อาคาร Villa 44 พื้นที่ 145.60 ตารางเมตร รองรับผู้เข้าพักจากอาคาร Villa 44-56, อาคาร Kitchen และอาคาร Restaurant จำนวน 46 คน คิดเป็นสัดส่วนของพื้นที่จุติรวมพลต่อผู้พักอาศัยเท่ากับ 3.17 ตารางเมตร/คน หรือ 0.32 คน/ตารางเมตร

พื้นที่จุติรวมพลรวมทั้งสิ้น 673.40 ตารางเมตร คิดเป็นสัดส่วนของพื้นที่จุติรวมพลต่อผู้พักอาศัยภายในโครงการเท่ากับ 4.47 ตารางเมตร/คน หรือ 0.21 คน/ตารางเมตร เมื่อคิดผู้เข้าพักในโครงการสูงสุด 142 คน (รวมจำนวนพนักงาน) ซึ่งเพียงพอตามเกณฑ์ของสำนักงานนโยบายและแผนทรัพยากรธรรมชาติและสิ่งแวดล้อม ที่กำหนดไว้อย่างน้อย 0.25 ตารางเมตร/คน หรือไม่เกิน 4 คน/ตารางเมตร โดยพื้นที่จุติรวมพลเป็นพื้นที่ที่จัดให้เป็นสนามหญ้า ผู้พักอาศัยจากทุกอาคารสามารถเข้าถึงได้โดยง่าย สำหรับการอพยพคนจากจุติรวมพลไปสู่ภายนอกโครงการก็มีความสะดวกและปลอดภัยเนื่องจากเส้นทางผู้พักอาศัยในโครงการออกสู่พื้นที่โครงการนั้น เป็นสนามหญ้า ซึ่งจะไม่สิ่งกีดขวางกีดขวางเส้นทางอพยพ ทำให้สามารถออกนอกพื้นที่โครงการได้อย่างสะดวก รวดเร็วและมีความปลอดภัย ดังนั้น จุติรวมพลของโครงการจึงมีความเหมาะสมทั้งในแง่ขนาดของพื้นที่ที่เพียงพอตำแหน่งที่สะดวกในการเข้าถึง และเหมาะสมในการจัดการ

1.7.7 สิ่งอำนวยความสะดวกสำหรับผู้พิการหรือทุพพลภาพ และคนชรา

โครงการได้ออกแบบให้มีสิ่งอำนวยความสะดวกสำหรับผู้พิการหรือทุพพลภาพ และคนชรา เป็นไปตามกฎกระทรวงกำหนดสิ่งอำนวยความสะดวกในอาคารสำหรับผู้พิการและคนชรา พ.ศ. 2548 ดังนี้

1) ทางลาด โครงการจัดให้มีทางลาดขึ้นรถเข็นเป็นทรายล้างเซาะร่อง ซึ่งเป็นวัสดุที่ไม่ลื่น จำนวน 3 แห่ง ได้แก่ 1) บริเวณทางเข้า – ออกอาคาร Lobby ที่มีผิวลาดมีความกว้าง 2.15 เมตร และความยาว 1.80 เมตร ความลาดชัน 1 : 12 ราวจับทำด้วยสแตนเลสสูงจากพื้น 0.9 เมตร 2) บริเวณทางเข้า – ออกอาคาร Kitchen มีผิวทางลาดมีความกว้าง 2.15 เมตร และความยาว 1.80 เมตร ความลาดชัน 1 : 12 ราวจับทำด้วยสแตนเลสสูงจากพื้น 0.9 เมตร และ 3) บริเวณทางเข้า – ออกอาคาร Restaurant มีผิวทางลาดมีความกว้าง 2.15 เมตร และความยาว 1.80 เมตร ความลาดชัน 1 : 12 ราวจับทำด้วยสแตนเลส สูงจากพื้น 0.9 เมตร

2) ห้องน้ำ โครงการจัดให้มีห้องน้ำสำหรับผู้พิการหรือทุพพลภาพ และคนชรา จำนวน 1 ห้อง บริเวณอาคาร Kitchen ภายในห้องจัดให้มีพื้นที่ว่างให้เก้าอี้สามารถหมุนตัวกลับได้ โดยมีเส้นผ่านศูนย์กลางไม่น้อยกว่า 1.8 เมตร มีราวจับเพื่อช่วยในการพยุงตัวขณะนั่ง 2 ข้าง สูงจากพื้นประมาณ 0.70 เมตร

3) ห้องพัก โครงการจัดให้มีห้องพักรับสำหรับผู้พิการหรือทุพพลภาพ และคนชรา จำนวน 1 ห้อง ได้แก่ Villa 50 สำหรับด้านหน้าห้องพักรับมีสัญลักษณ์รูปผู้พิการติดไว้ที่หน้าห้อง และภายในห้องพักรับจัดให้มีห้องส้วมสำหรับผู้พิการหรือทุพพลภาพ และคนชรา ภายในห้องพักรับจัดให้มีห้องน้ำโดยมีพื้นที่ว่างเพื่อให้เก้าอี้สามารถหมุนตัวกลับได้ โดยมีเส้นผ่านศูนย์กลาง 1.50 เมตร มีราวจับในแนวนอนเพื่อช่วยในการพยุงตัวสูงจากพื้น 0.70 เมตร สำหรับประตูของห้องที่ตั้งโถส้วมเป็นแบบบานเลื่อน

4) ที่จอดรถ โครงการจัดให้มีที่จอดรถสำหรับผู้พิการหรือทุพพลภาพ และคนชรา จำนวน 1 คัน บริเวณที่จอดรถใกล้กับทางเข้า – ออกอาคาร Lobby โดยที่จอดรถมีลักษณะตั้งฉากกับแนวทางเดินรถ พื้นผิวเรียบ และระดับเสมอกัน มีความกว้าง 2.50 เมตร และความยาว 6.00 เมตร และจัดให้มีที่ว่างข้างที่จอดรถกว้าง 1.00 เมตร ตลอดความยาวของที่จอดรถ นอกจากนี้บริเวณพื้นที่จอดรถมีสัญลักษณ์รูปผู้พิการนั่งเก้าอี้ล้อขนาด 0.90 x 0.90 เมตร และมีป้ายจอดรถขนาด 0.30 x 0.30 เมตร ติดตั้งอยู่สูงจากพื้น 2.10 เมตร ในตำแหน่งที่สามารถมองเห็นได้ชัดเจน

1.7.8 ระบบปรับอากาศ

1) ระบบปรับอากาศ

โครงการมีการติดตั้งเครื่องปรับอากาศแบบแยกส่วน (Air Cooled Split Type) ตามความเหมาะสมกับขนาดของอาคารเพื่อความเย็น ทั้งนี้จำนวนเครื่องปรับอากาศที่ติดตั้งขึ้นกับขนาดพื้นที่ของห้องนั้นๆ โดยโครงการจะใช้เครื่องปรับอากาศที่มีขนาดความเย็นรวมประมาณ 118.67 ตัน

2) การระบายอากาศ

โครงการให้มีการระบายอากาศภายในตัวอาคารโดยวิธีธรรมชาติและวิธีกล ดังนี้

- การระบายอากาศโดยธรรมชาติ ซึ่งจะใช้เฉพาะกับห้องที่มีผนังด้านนอกอาคารอย่างน้อยหนึ่งด้านโดยจัดให้มีช่องเปิดสู่ภายนอกอาคารได้ เช่น ประตู และหน้าต่าง เป็นต้น โดยโครงการได้จัดให้มีการระบายอากาศโดยวิธีธรรมชาติของบริเวณต่างๆ ภายในอาคาร คือ

- บริเวณห้องพักรวมจะมีช่องหน้าต่างที่สามารถระบายอากาศกรณีที่มีอุณหภูมิภายนอกต่ำกว่าทำให้เกิดการระบายอากาศที่ดีเข้าสู่ห้องพักรวมภายในอาคารได้ โดยจะมีการใช้ควบคุมกับระบบระบายอากาศโดยวิธีกลคือการติดตั้งระบบปรับอากาศกรณีที่มีอุณหภูมิภายนอกสูงเพื่อใช้ปรับอุณหภูมิภายในให้มีอากาศที่อยู่ในระดับที่สบายยิ่งขึ้น

- การระบายอากาศโดยวิธีกล โดยจัดให้มีอุปกรณ์ขับเคลื่อนอากาศเพื่อให้การนำอากาศภายนอกเข้ามาในการระบายอากาศ

- ติดตั้งเครื่องปรับอากาศในบริเวณห้องต่างๆ ได้แก่ ห้องอาหาร ส่วนต้อนรับและห้องพักทุกห้อง เป็นต้น

- ติดตั้งพัดลมดูดอากาศในบริเวณห้องต่างๆ เพื่อระบายอากาศภายนอกอาคารโดยตรง ได้แก่ ห้องน้ำ และห้องครัวหลัก เป็นต้น

- การระบายอากาศในกรณีที่มีระบบปรับอากาศ ได้มีการนำอากาศภายนอกเข้ามาในพื้นที่ปรับอากาศ หรือดูดอากาศจากภายในพื้นที่ปรับอากาศออกไปสำหรับห้องนอนแต่ละห้องพักและห้องสำนักงาน มีอัตราการระบายอากาศไม่น้อยกว่า 2 ลูกบาศก์เมตร/ชั่วโมง/ตารางเมตร สำหรับห้องครัวหลักมีอัตราการระบายอากาศไม่น้อยกว่า 10 ลูกบาศก์เมตร/ชั่วโมง/ตารางเมตร

1.7.9 การรักษาความปลอดภัย

โครงการได้จัดให้มีเจ้าหน้าที่รักษาความปลอดภัย โดยตรวจตราความปลอดภัยและความเรียบร้อยในโครงการ เพื่อให้ผู้พักอาศัยสามารถติดต่อหรือแจ้งเหตุได้ตลอด 24 ชั่วโมง การทำงานจะแบ่งเป็น 2 ผลัด โดยผลัดที่ 1 เริ่มปฏิบัติงานตั้งแต่เวลา 07.00 – 19.00 น. และผลัดที่ 2 เริ่มปฏิบัติงานตั้งแต่เวลา 19.00 – 07.00 น. โดยเจ้าหน้าที่จะสอดส่องความเรียบร้อยบริเวณรอบๆอาคาร บริเวณที่จอดรถยนต์ และทางเข้า – ออกของโครงการ

นอกจากนี้โครงการจะติดตั้งระบบโทรทัศน์วงจรปิด (Closed Circuit Television System : CCTV) เพื่อเพิ่มความปลอดภัยให้แก่ผู้พักอาศัยในโครงการ ซึ่งจะติดตั้งไว้กระจายโดยรอบพื้นที่โครงการ จำนวนทั้งสิ้น 28 จุด บริเวณทางเข้า – ออก ที่จอดรถ หน้าหาด และถนนภายในโครงการ

1.7.10 การจัดการสระว่ายน้ำ และร้านอาหาร

1) การจัดการสระว่ายน้ำ

โครงการจัดให้มีสระว่ายน้ำบริเวณ Swimming Pool จำนวน 1 สระ ปริมาตร 94.1 ลูกบาศก์เมตร ความสูง 1.17 เมตร และอาคารสระว่ายน้ำ Villa B01 ถึงอาคาร Villa B56 จำนวน 56 สระ (ความลึกสูงสุดประมาณ 1.250 เมตร) โดยสระว่ายน้ำภายในโครงการจะให้บริการผู้พักอาศัยในพื้นที่โครงการเท่านั้น โดยโครงการจะออกแบบ ดูแล และควบคุมการประกอบกิจการสระว่ายน้ำของโครงการ ให้สอดคล้องตามหลักเกณฑ์ด้านสุขลักษณะในการควบคุมการประกอบกิจการสระว่ายน้ำหรือกิจการอื่นๆ ในทำนองเดียวกันตามคำแนะนำของคณะกรรมการสาธารณสุขฉบับที่ 1/2550 ซึ่งจะทำให้สระว่ายน้ำในโครงการได้มาตรฐานของกระทรวงสาธารณสุข โดยมีรายละเอียดดังนี้

(1) สถานที่ตั้ง

ตำแหน่งที่ตั้งของสระว่ายน้ำของโครงการได้ออกแบบให้อยู่ห่างจากอาคารห้องพักขยะรวม ซึ่งอาจทำให้การปนเปื้อนในสระว่ายน้ำ อีกทั้งสระว่ายน้ำของโครงการจะยกระดับขึ้นสูงจากพื้นถนนของโครงการ เพื่อป้องกันสัตว์ และป้องกันไม่ให้น้ำท่วมเข้ามาในบริเวณสระว่ายน้ำ

(2) การออกแบบโครงสร้าง

การออกแบบสระว่ายน้ำของโครงการจะคำนึงถึงความปลอดภัยของผู้ใช้บริการ โดยโครงสร้างของสระว่ายน้ำสร้างด้วยคอนกรีตเสริมเหล็ก หรือวัสดุที่มีความมั่นคงแข็งแรง ชีมน้ำไม่ได้ ผนังเรียบ อยู่ในสภาพดี ทำความสะอาดง่าย จัดให้มีรางระบายน้ำล้นมีฝาปิดรอบสระว่ายน้ำ ไม่เป็นสนิม แข็งแรง ทำความสะอาดง่าย อยู่ในสภาพดี และไม่มีน้ำล้นออกจากราง จัดให้มีที่ว่างสำหรับทางเดินรอบสระว่ายน้ำ ไม่ลื่น ไม่มีน้ำขัง และทำความสะอาดง่าย จัดให้มีอุปกรณ์เครื่องมือสำหรับทำความสะอาดสระว่ายน้ำ อีกทั้งโครงการจะจัดให้มีป้ายบอกความลึกและเลขนระดับบอกความลึกที่สามารถมองเห็นได้อย่างชัดเจน และจัดให้มีระบบแสงสว่างอย่างเพียงพอทั่วบริเวณสระว่ายน้ำ ในกรณีที่มีการเปิดสระในเวลากลางคืน จัดให้มีอ่างล้างมือ ล้างตัวก่อนลงสระ และที่ล้างเท้า และเข้าบริเวณสระว่ายน้ำ และเติมคลอรีนลงในที่ล้างเท้าเพื่อป้องกันการติดเชื้อ มีการรักษาความสะอาดพื้นที่โดยรอบอย่างสม่ำเสมอ คุณลมีให้มีการนำสัตว์ทุกชนิดเข้าไปในบริเวณสระว่ายน้ำ

(3) ข้อปฏิบัติสำหรับผู้ประกอบการ

ทางโครงการจะจัดให้มีเจ้าหน้าที่ที่มีความรู้เกี่ยวกับการควบคุมคุณภาพน้ำตรวจสอบคุณภาพน้ำสระว่ายน้ำให้อยู่ในเกณฑ์มาตรฐานของกระทรวงสาธารณสุขเป็นประจำ นอกจากนี้ โครงการจะจัดให้มีเจ้าหน้าที่ความปลอดภัยเป็นประจำสระว่ายน้ำ (Life Guard) โดยอยู่ประจำสระว่ายน้ำตลอดเวลาเปิดบริการและจัดให้มีอุปกรณ์ช่วยชีวิต เช่น โฟมช่วยชีวิต ห่วงชูชีพ และไม้ช่วยชีวิต เป็นต้น อีกทั้ง โครงการจะจัดให้มีอุปกรณ์สื่อสารที่สามารถติดต่อบุคคลหรือสถานที่สำคัญ เช่น โรงพยาบาล และสถานีตำรวจ เป็นต้น เพื่อขอความช่วยเหลือกรณีเกิดเหตุฉุกเฉินต่างๆ และปิดประกาศหมายเลขโทรศัพท์ของสถานที่สำคัญดังกล่าวไว้ในที่เห็นได้ชัดเจน

(4) การจัดการเกี่ยวกับสารเคมี

การจัดการสารเคมีและคุณภาพน้ำสระว่ายน้ำ บริเวณสถานที่เก็บสารเคมี จะจัดให้มีป้ายระบุว่า “สถานที่เก็บสารเคมีอันตราย” และ “ห้ามเข้า” ซึ่งบริเวณดังกล่าวจะต้องมีการระบายอากาศที่ดี และมีการจัดเก็บสารเคมีเป็นไปตามกฎหมายที่เกี่ยวข้อง ซึ่งสารเคมีที่จะใช้จะต้องมีฉลากระบุชื่อสารเคมี ส่วนผสมหรือส่วนประกอบที่เป็นอันตราย วิธีการใช้ และวิธีการปฐมพยาบาลในกรณีฉุกเฉิน

2) การจัดการร้านอาหาร

โครงการจัดให้มีร้านอาหารบริเวณอาคาร Restaurant โดยโครงการจะดูแลและควบคุมร้านอาหารในโครงการ ตามคำแนะนำของคณะกรรมการสาธารณสุขฉบับที่ 1/2550 นอกจากนี้ร้านอาหารในโครงการจะสมัครเข้าร่วมโครงการอาหารสะอาดรสชาติอร่อย (Clean Food Good Test) ของกระทรวงสาธารณสุข และปฏิบัติตามหลักสุขาภิบาลอาหาร และข้อกำหนดท้องถิ่นให้น้ำดื่มที่ได้คุณภาพมาตรฐานน้ำดื่มไว้บริการอย่างเพียงพอ ลักษณะการนำน้ำดื่มต้องไม่ก่อให้เกิดความสกปรกหรือการปนเปื้อน

1.7.11 การจัดภูมิสถาปัตยกรรมและพื้นที่สีเขียวของโครงการ

โครงการได้พื้นที่สีเขียวอยู่บริเวณโดยรอบเป็นพื้นที่ 50,760.20 ตารางเมตร คิดเป็นพื้นที่สีเขียวต่อผู้พักอาศัยในพื้นที่โครงการ 357.47 ตารางเมตร และเป็นไม้ยืนต้น ต่อ 1 คน (ผู้พักอาศัยและพนักงานในพื้นที่โครงการ 142 คน) โดยจัดไว้บริเวณชั้นล่างทั้งหมด และเป็นไม้ยืนต้น จำนวน 710 ต้น จัดเป็นต้นไม้เดิม 305 ต้น และไม้ที่ปลูกใหม่ 405 ต้น มีพื้นที่ไม้ยืนต้น 26,887.00 ตารางเมตร นอกจากนี้ยังให้มีการปลูกไม้พุ่มและพืชคลุมดินภายในโครงการ ได้แก่ รักทะเล ก้ามกุ้งสีส้ม ซาฮกเกี้ยน ผักเป็ดแดง พลับพลึงดอกแดง พุดสามสี ประทัดจีน เล็ก เล็บครุฑ หูปลาช่อน พยับหมอก บานบุรีแคระ ถั่วบราซิล และกระดุมทองเลื้อย มีพื้นที่ปกคลุมดิน 50,165.25 ตารางเมตร

1.7.12 การคมนาคมขนส่ง

1) การคมนาคมเข้าสู่พื้นที่โครงการ

การจราจรเข้าสู่โครงการสามารถเดินทางได้โดยสะดวกโดยทางรถยนต์ ซึ่งสามารถเดินทางเข้าสู่พื้นที่โครงการได้ 2 เส้นทาง ดังนี้

เส้นทางที่ 1 จากเทศบาลตำบลกะรน มุ่งหน้าสู่หาดในหาน โดยใช้ทางหลวงแผ่นดินหมายเลข 4233 เป็นระยะทางประมาณ 2.50 กิโลเมตร ถึงจุดชมวิวกะรน (Karon View Point) แล้วเลี้ยวขวาเข้าสู่ซอยแหลมมูมใน ตรงไปตามซอยแหลมมูมใน ผ่านร้านอาหาร Heaven และมุ่งหน้าต่อไปตามเส้นทางซอยแหลมมูมใน รวมระยะทางประมาณ 680 เมตร จะถึงพื้นที่โครงการตั้งอยู่ทางด้านซ้ายมือ

เส้นทางที่ 2 จากหาดในหาน มุ่งหน้าสู่หาดกะรน โดยใช้ทางหลวงแผ่นดินหมายเลข 4233 เป็นระยะทางประมาณ 5.20 กิโลเมตร เลี้ยวซ้ายเข้าสู่ซอยแหลมมูมใน ก่อนถึงจุดชมวิวกะรน(ตรงไปตามซอยแหลมมูมใน ผ่านร้านอาหาร Heaven และมุ่งหน้าต่อไปตามเส้นทางซอยแหลมมูมในรวมระยะทางประมาณ 680 เมตร จะถึงพื้นที่โครงการตั้งอยู่ทางด้านซ้ายมือ

2) ถนนและที่จอดรถของโครงการ

ทางเข้า – ออกของโครงการ มีความกว้าง 6.50 เมตร ถนนภายในโครงการ กว้างประมาณ 6.00 เมตร เติร์ดสองทิศทาง และถนนสำหรับรถกอล์ฟ กว้างประมาณ 2.00 – 3.00 เมตร เติร์ดสองทิศทาง สำหรับรถกอล์ฟ 1 คัน มีความกว้าง 1.23 เมตร

สำหรับที่จอดรถยนต์ของโครงการทั้งหมดเป็นที่จอดรถภายนอกอาคาร จำนวน 12 คัน (รวมที่จอดรถผู้พิการ 1 คัน) โดยที่จอดรถยนต์ของโครงการเป็นแบบตั้งฉากกับแนวทางเดินรถ โดยที่จอดรถยนต์ 1 คัน มีความกว้าง 2.50 เมตร และความยาว 6.00 เมตร

นอกจากนี้โครงการจัดให้มีที่จอดรถสำหรับผู้พิการหรือทุพพลภาพ และคนชรา จำนวน 1 คัน มีความกว้าง 2.50 เมตร และความยาว 6.00 เมตร และจัดให้มีพื้นที่ว่างข้างที่จอดรถกว้าง 1.00 เมตร

ผลการปฏิบัติตามมาตรการป้องกัน แก้ไข และลดผลกระทบสิ่งแวดล้อม

บทที่ 2

ผลการดำเนินการตามมาตรการลดผลกระทบสิ่งแวดล้อม

2.1 ผลการดำเนินการตามมาตรการลดผลกระทบสิ่งแวดล้อม

โครงการ โรงแรม The Shore (Phase 3) บริษัท ภูเก็ตเสิร์ช แลนด์ แอนด์ ดีเวลลอปเมนต์ จำกัดตั้งอยู่ ตำบลกะรน อำเภอเมือง จังหวัดภูเก็ต ได้ดำเนินการจัดทำรายงานการปฏิบัติตามมาตรการลดผลกระทบและติดตามตรวจสอบคุณภาพสิ่งแวดล้อม ตามเงื่อนไขของมาตรการป้องกันและแก้ไขผลกระทบสิ่งแวดล้อมและมาตรการติดตามตรวจสอบคุณภาพสิ่งแวดล้อม โดยโครงการได้รับการอนุมัติจากสำนักงานนโยบายและแผนทรัพยากรธรรมชาติและสิ่งแวดล้อม ตามหนังสือแจ้งผลการพิจารณาเห็นชอบรายงานเลขที่ ทส.1009.5/3347 ลงวันที่ 17 มีนาคม 2559 ซึ่งครอบคลุมปัจจัยทางสิ่งแวดล้อมที่สำคัญ คือ

- คุณภาพน้ำ
- คุณภาพชีวิต
- ระบบการป้องกันอัคคีภัย
- อื่น ๆ

ทั้งนี้ สามารถพิจารณารายละเอียดจากสรุปผลการดำเนินการตามมาตรการลดผลกระทบสิ่งแวดล้อมโครงการ โรงแรม The Shore (Phase 3) บริษัท ภูเก็ตเสิร์ช แลนด์ แอนด์ ดีเวลลอปเมนต์ จำกัด ประจำ เดือนกรกฎาคม-ธันวาคม 2567 รายละเอียดแสดงดังตารางที่ 2.1

ตารางที่ 2.1 **สรุปผลการดำเนินการตามมาตรการลดผลกระทบสิ่งแวดล้อม โครงการ โรงแรม The Shore (Phase 3)**
บริษัท ภูเก็ตเลิฟ แอนด์ ดีเวลลอปเม้นท์ จำกัดประจำเดือนกรกฎาคม-ธันวาคม 2567

มาตรการป้องกันและ แก้ไขผลกระทบสิ่งแวดล้อม	รายละเอียดผลการปฏิบัติตามมาตรการ และประสิทธิภาพของการดำเนินการ	ปัญหา อุปสรรค และแนวทางการแก้ไข
1. ทรัพยากรสิ่งแวดล้อมทางกายภาพ 1.1 สภาพภูมิประเทศ	-	-
1.2 ทรัพยากรดินและการเกิดดินถล่ม <ul style="list-style-type: none"> - ออกแบบอาคารห่างชายฝั่งไม่น้อยกว่า 50 เมตร - โครงการจัดให้มีพื้นที่สีเขียว ร้อยละ 80.99 ของ พื้นที่โครงการ - น้ำฝนจะไหลลงสู่ท่อระบายน้ำที่เตรียมไว้ สำหรับน้ำฝนจากหลังคาของอาคารจะระบายลงสู่ท่อระบายน้ำฝน ซึ่งจะรวบรวมลงสู่ท่อระบายน้ำคอนกรีตเสริมเหล็กขนาดเส้นผ่าศูนย์กลาง 0.3 เมตร และ 0.4 เมตร ความลาดชัน 1 : 200 ที่มีบ่อพักน้ำเป็นระยะอยู่โดยรอบพื้นที่โครงการ โดยอาศัยแรงโน้มถ่วงของโลก (Gravity) ลงสู่บ่อหนองน้ำ ก่อนผ่านบ่อดักขยะและระบายลงสู่ทะเลอันดามันต่อไป - จัดให้มีกำแพงกันดินที่ออกแบบตามหลักวิศวกรรมตามแนวนอนภายในโครงการขนาดความสูงของกำแพงกันดินประมาณ 0.5-1.5 เมตร เพื่อป้องกันการพังทลายของดิน 	<ul style="list-style-type: none"> - โครงการได้ออกแบบอาคารห่างจากชายฝั่งประมาณ 70 เมตร - โครงการได้จัดให้มีพื้นที่สีเขียวในโครงการ ร้อยละ 85.00 ของพื้นที่โครงการ (รูปที่ 2.1) - น้ำฝนจากหลังคาจะไหลลงสู่ท่อระบายน้ำคอนกรีตเสริมเหล็กขนาดเส้นผ่าศูนย์กลาง 0.3 เมตร และ 0.4 เมตร ความลาดชัน 1 : 200 ที่มีบ่อพักน้ำเป็นระยะอยู่โดยรอบพื้นที่โครงการ โดยอาศัยแรงโน้มถ่วงของโลก (Gravity) ลงสู่บ่อหนองน้ำ ก่อนผ่านบ่อดักขยะและระบายลงสู่ทะเลอันดามันต่อไป (รูปที่ 2.2) - โครงการมีกำแพงกันดินที่ออกแบบตามหลักวิศวกรรมตามแนวนอนภายในโครงการขนาดความสูงของกำแพงกันดินประมาณ 0.5-1.5 เมตร เพื่อป้องกันการพังทลายของดิน (รูปที่ 2.3) 	<ul style="list-style-type: none"> - ไม่พบปัญหา - ไม่พบปัญหา - ไม่พบปัญหา

ตารางที่ 2.1 **สรุปผลการดำเนินการตามมาตรการลดผลกระทบสิ่งแวดล้อม โครงการ โรงแรม The Shore (Phase 3)**
บริษัท ภูเก็ตเสิร์ช แลนด์ แอนด์ ดีเวลลอปเมนต์ จำกัด ประจำเดือนกรกฎาคม-ธันวาคม 2567 (ต่อ)

มาตรการป้องกันและ แก้ไขผลกระทบสิ่งแวดล้อม	รายละเอียดผลการปฏิบัติตามมาตรการ และประสิทธิภาพของการดำเนินการ	ปัญหา อุปสรรค และแนวทางการแก้ไข
1.3 ธรณีวิทยาการเกิดแผ่นดินไหว และการเกิดสึนามิ <ul style="list-style-type: none"> - จัดให้มีจุดรวมพลในตำแหน่งที่สูงจากระดับน้ำทะเลปานกลาง 36-65 เมตร จำนวน 5 จุด มีพื้นที่ 673.40 ตารางเมตร ซึ่งปลอดภัยจากสึนามิ - จัดให้มีแผนผังเส้นทางอพยพหนีไฟไปยังจุดรวมพลติดไว้บริเวณทางเดินในอาคาร - จัดเส้นทางหนีภัยไว้ภายในบริเวณโครงการ เมื่อเกิดเหตุการณ์ภัยพิบัติขึ้น ผู้อาศัยในพื้นที่โครงการก็สามารถอพยพไปยังจุดที่ปลอดภัยได้อย่างรวดเร็วและไม่เกิดการชุลมุน - เตรียมพร้อมประสานงานงานกับหน่วยงานที่รับผิดชอบหากเกิดกรณีแผ่นดินไหว ได้แก่ หน่วยงานบรรเทาสาธารณภัย เพื่อให้ความช่วยเหลือผู้อาศัยในการอพยพออกจากอาคารได้ทันทั่วทั้งที่ - ติดป้ายประชาสัมพันธ์เพื่อให้ความรู้ด้านการปฏิบัติกรณีแผ่นดินไหวแก่ผู้พักอาศัย - ติดตามข่าวสารเป็นประจำเพื่อเตรียมการป้องกันได้ทันเหตุการณ์ 	<ul style="list-style-type: none"> - โครงการเพิ่งดำเนินการเปิดให้บริการ ซึ่งขณะนี้อยู่ในช่วงกำหนดจุดรวมพล จำนวน 5 จุด ตามรายละเอียดมาตรการฯ - โครงการจัดให้มีผังแสดงเส้นทางอพยพหนีไฟไปยังจุดรวมพลติดไว้บริเวณหลังประตูห้องพัก และบริเวณทางเดินในอาคาร(รูปที่ 2.4) - โครงการได้จัดเส้นทางหนีภัยไว้ภายในบริเวณโครงการ เมื่อเกิดเหตุการณ์ภัยพิบัติขึ้นผู้อาศัยในพื้นที่โครงการก็สามารถอพยพไปยังจุดที่ปลอดภัยได้อย่างรวดเร็วและไม่เกิดการชุลมุน - โครงการมีการเตรียมความพร้อมและประสานงานกับหน่วยงานที่รับผิดชอบเพื่อให้ความช่วยเหลือผู้อาศัยในการอพยพออกจากอาคารได้ทันทั่วทั้งที่ - โครงการได้จัดทำคู่มือให้ความรู้การปฏิบัติตัวเมื่อเกิดเหตุแผ่นดินไหว และเพลิงไหม้ ซึ่งวางไว้ที่ห้องพักแขก (รูปที่ 2.5) - โครงการได้มีการติดตามข่าวสาร ประกาศจากหน่วยงานที่เกี่ยวข้อง เช่น ประกาศจากเทศบาลตำบลกะรน เว็บไซต์ ฯลฯ เพื่อเตรียมการป้องกันได้ทันเหตุการณ์ 	<ul style="list-style-type: none"> - ไม่พบปัญหา - ไม่พบปัญหา - ไม่พบปัญหา - ไม่พบปัญหา - ไม่พบปัญหา - ไม่พบปัญหา

ตารางที่ 2.1 **สรุปผลการดำเนินการตามมาตรการลดผลกระทบสิ่งแวดล้อม โครงการ โรงแรม The Shore (Phase 3)**
บริษัท ภูเก็ตเลิฟ แอนด์ ดีเวลลอปเมนต์ จำกัด ประจำเดือนกรกฎาคม-ธันวาคม 2567 (ต่อ)

มาตรการป้องกันและ แก้ไขผลกระทบสิ่งแวดล้อม	รายละเอียดผลการปฏิบัติตามมาตรการ และประสิทธิภาพของการดำเนินการ	ปัญหา อุปสรรค และแนวทางการแก้ไข
1.3 ธรณีวิทยาการเกิดแผ่นดินไหว และการเกิดสึนามิ (ต่อ) <ul style="list-style-type: none"> - โครงการจะมีการให้ความรู้ด้านการหนีภัยที่เกิดจากสึนามิ ให้แก่ผู้พักอาศัย และพนักงานของโครงการ โดยจัดทำแผ่นพับประชาสัมพันธ์คำแนะนำในการปฏิบัติตัวหากเกิดสึนามิ - จัดให้มีการซ้อมอพยพหนีภัยของผู้พักอาศัยและพนักงานในโครงการด้วย หรือหากจังหวัดมีการฝึกซ้อมอพยพหนีภัย พนักงานของโครงการจะต้องเข้าร่วมการฝึกดังกล่าวด้วย เพื่อให้เกิดความเข้าใจและปฏิบัติได้อย่างถูกต้องเมื่อเกิดเหตุการณ์จริงขึ้น และให้มีการซักซ้อมอย่างน้อยปีละ 1 ครั้ง 	<ul style="list-style-type: none"> - โครงการได้จัดทำคู่มือให้ความรู้การปฏิบัติตัวเมื่อเกิดเหตุแผ่นดินไหวและเพลิงไหม้ ซึ่งวางไว้ที่ห้องพักแขก (รูปที่ 2.5) - โครงการได้จัดให้มีฝีกอบรมและมีการเข้าร่วมการฝึกซ้อมเมื่อทางหน่วยงานราชการจัดอบรม เป็นประจำทุกปี ซึ่งในปี 2567 โครงการมีการฝึกซ้อม ฯ ในเดือนสิงหาคม 2567 (ภาคผนวกที่ 13) 	<ul style="list-style-type: none"> - ไม่พบปัญหา - ไม่พบปัญหา
1.4 คุณภาพอากาศ <ul style="list-style-type: none"> - ติดป้ายให้ผู้ใช้บริการดับเครื่องยนต์ในกรณีที่ไม่มีรถขับเคลื่อน เช่น กรณีที่จอดรถผู้พักอาศัยคนอื่น และลดความเร็วของยานพาหนะภายในโครงการเพื่อลดปัญหาเรื่องฝุ่นฟุ้งกระจาย - จัดพื้นที่สีเขียวขนาด 50,760.20 ตารางเมตร โดยรอบพื้นที่โครงการรวมทั้งดูแลรักษาและเพิ่มพื้นที่สีเขียวบริเวณพื้นที่ว่าง เพื่อให้ช่วยดูดซับมลสารที่เกิดจากยานพาหนะที่เข้ามาในพื้นที่โครงการ 	<ul style="list-style-type: none"> - เนื่องจากโครงการเพิ่งเปิดดำเนินการ ยังไม่ได้ติดตั้งป้ายประชาสัมพันธ์ให้ดับเครื่องยนต์และทั้งนี้โครงการได้มีเจ้าหน้าที่รักษาความปลอดภัยคอยแจ้งผู้ให้บริการให้ดับเครื่องยนต์ทุกครั้งขณะจอดรถในโครงการ (รูปที่ 2.6) - โครงการได้จัดพื้นที่สีเขียวขนาด 50,760.20 ตารางเมตร โดยรอบพื้นที่โครงการรวมทั้งดูแลรักษาและเพิ่มพื้นที่สีเขียวบริเวณพื้นที่ว่าง เพื่อให้ช่วยดูดซับมลสารที่เกิดจากยานพาหนะที่เข้ามาในพื้นที่โครงการ (รูปที่ 2.1) 	<ul style="list-style-type: none"> - ไม่พบปัญหา - ไม่พบปัญหา

ตารางที่ 2.1 **สรุปผลการดำเนินการตามมาตรการลดผลกระทบสิ่งแวดล้อม โครงการ โรงแรม The Shore (Phase 3)**
บริษัท ภูเก็ตเลิฟ แอนด์ ดีเวลลอปเมนต์ จำกัด ประจำเดือนกรกฎาคม-ธันวาคม 2567 (ต่อ)

มาตรการป้องกันและ แก้ไขผลกระทบสิ่งแวดล้อม	รายละเอียดผลการปฏิบัติตามมาตรการ และประสิทธิภาพของการดำเนินการ	ปัญหา อุปสรรค และแนวทางการแก้ไข
1.4 คุณภาพอากาศ (ต่อ) <ul style="list-style-type: none"> จำกัดความเร็วของพื้นที่โครงการ เพื่อป้องกันการฟุ้งกระจายของฝุ่นบริเวณผิวถนนโดยติดป้ายจำกัดความเร็ว 	<ul style="list-style-type: none"> เนื่องจากโครงการเพิ่งเปิดดำเนินการ ยังไม่ได้ติดตั้งป้ายจำกัดความเร็ว แต่ทั้งนี้โครงการได้มีเจ้าหน้าที่รักษาความปลอดภัยคอยอำนวยความสะดวกแก่ผู้มาใช้บริการ และได้ทำสัญลักษณ์ขาว-แดง บริเวณถนนก่อนเข้าโครงการ 	<ul style="list-style-type: none"> ไม่พบปัญหา
1.5 เสียงและความสั่นสะเทือน <ul style="list-style-type: none"> จำกัดความเร็วของรถยนต์ภายในพื้นที่โครงการให้ไม่เกิน 30 กิโลเมตร/ชั่วโมง ทำป้ายประชาสัมพันธ์ให้ดับเครื่องยนต์เมื่อจอดรถ ปลูกไม้ยืนต้น ได้แก่ ต้นมะพร้าว ต้นहुกวาง ต้นมะม่วงหิมพานต์ ต้นมะขาม ต้นกอไผ่ ต้นตีนเป็ดทะเล และต้นเตยทะเล เป็นรั้วกันเสียงโดยรอบโครงการ 	<ul style="list-style-type: none"> เนื่องจากโครงการเพิ่งเปิดดำเนินการ ยังไม่ได้ติดตั้งป้ายจำกัดความเร็ว แต่ทั้งนี้โครงการได้มีเจ้าหน้าที่รักษาความปลอดภัยคอยอำนวยความสะดวกแก่ผู้มาใช้บริการ และได้ทำสัญลักษณ์ขาว-แดง บริเวณถนนก่อนเข้าโครงการ เนื่องจากโครงการเพิ่งเปิดดำเนินการ ยังไม่ได้ติดตั้งป้ายประชาสัมพันธ์ให้ดับเครื่องยนต์และทั้งนี้โครงการได้มีเจ้าหน้าที่รักษาความปลอดภัยคอยแจ้งผู้ให้บริการให้ดับเครื่องยนต์ทุกครั้งขณะจอดรถในโครงการ โครงการมีปลูกไม้ยืนต้น เช่น ต้นมะพร้าว ต้นहुกวาง เป็นต้น เป็นรั้วกันเสียงโดยรอบโครงการ (รูปที่ 2.1) 	<ul style="list-style-type: none"> ไม่พบปัญหา ไม่พบปัญหา ไม่พบปัญหา

ตารางที่ 2.1 สรุปผลการดำเนินการตามมาตรการลดผลกระทบสิ่งแวดล้อม โครงการ โรงแรม The Shore (Phase 3)
บริษัท ภูเก็ตเลิฟ แลนด์ แอนด์ ดีเวลลอปเมนต์ จำกัด ประจำเดือนกรกฎาคม-ธันวาคม 2567 (ต่อ)

มาตรการป้องกันและ แก้ไขผลกระทบสิ่งแวดล้อม	รายละเอียดผลการปฏิบัติตามมาตรการ และประสิทธิภาพของการดำเนินการ	ปัญหา อุปสรรค และแนวทางการแก้ไข
2. ทรัพยากรชีวภาพ 2.1 นิเวศวิทยาทางบก 2.2 นิเวศวิทยาทางน้ำ	-	-
3. คุณค่าการใช้ประโยชน์ของมนุษย์ 3.1 การใช้ประโยชน์ที่ดิน 3.1.1 การใช้ประโยชน์ที่ดินในปัจจุบัน 3.1.2 การใช้ประโยชน์ที่ดินตามผังเมืองรวม จังหวัดภูเก็ต (ฉบับที่ 4 พ.ศ. 2558) 3.1.3 การใช้ประโยชน์ที่ดินตามประกาศกระทรวงทรัพยากรธรรมชาติและสิ่งแวดล้อม เรื่อง กำหนด เขตพื้นที่และมาตรการคุ้มครองสิ่งแวดล้อมในบริเวณพื้นที่จังหวัดภูเก็ต พ.ศ. 2553 3.1.4 การใช้ประโยชน์ที่ดินตามกฎหมายกระทรวงฉบับที่ 20 (พ.ศ. 2532) ออกตามความในพระราชบัญญัติควบคุมอาคาร พ.ศ. 2522	- โครงการได้จัดสรรที่ดินและใช้ประโยชน์จากที่ดินตามประกาศกระทรวงทรัพยากรธรรมชาติและสิ่งแวดล้อม เรื่อง กำหนด เขตพื้นที่และมาตรการคุ้มครองสิ่งแวดล้อมในบริเวณพื้นที่จังหวัดภูเก็ต พ.ศ. 2553 และตามกฎหมายกระทรวงฉบับที่ 20 (พ.ศ. 2532) ออกตามความในพระราชบัญญัติควบคุมอาคาร พ.ศ. 2522	- ไม่พบปัญหา



ตารางที่ 2.1 **สรุปผลการดำเนินการตามมาตรการลดผลกระทบสิ่งแวดล้อม โครงการ โรงแรม The Shore (Phase 3)**
บริษัท ภูเก็ตเสิร์ช แลนด์ แอนด์ ดีเวลลอปเมนต์ จำกัด ประจำเดือนกรกฎาคม-ธันวาคม 2567 (ต่อ)

มาตรการป้องกันและ แก้ไขผลกระทบสิ่งแวดล้อม	รายละเอียดผลการปฏิบัติตามมาตรการ และประสิทธิภาพของการดำเนินการ	ปัญหา อุปสรรค และแนวทางการแก้ไข
3.2 การคมนาคมขนส่ง <ul style="list-style-type: none"> - จัดให้มีระบบการจราจรที่ปลอดภัย โดยติดตั้งป้ายแสดงทิศทางการเข้า – ออกในพื้นที่โครงการ - ติดตั้งป้ายจำกัดความเร็วภายในพื้นที่โครงการ - ควบคุมการจราจรบริเวณทางเข้า – ออกพื้นที่โครงการ โดยจัดให้มีเจ้าหน้าที่รักษาความปลอดภัยควบคุมดูแลและตรวจรถเข้า – ออกตลอดเวลา - จัดให้มีระบบไฟฟ้าส่องสว่าง บริเวณทางเข้า – ออกโครงการ และทางจราจรให้เพียงพอ - จัดให้มีที่จอดรถยนต์ จำนวน 12 คัน เพื่อเป็นการป้องกันไม่ให้รถของผู้พักอาศัยในโครงการจอดกีดขวางเส้นทางการจราจรภายนอกโครงการ - ห้ามจอดรถทุกชนิดบริเวณทางเข้า – ออก และบริเวณไหล่ทางเพื่อป้องกันการกีดขวางจราจร 	<ul style="list-style-type: none"> - โครงการยังไม่ได้ติดตั้งป้ายแสดงทิศทางการเข้า-ออก โครงการ แต่ทั้งนี้โครงการมีเจ้าหน้าที่รักษาความปลอดภัยคอยอำนวยความสะดวกรถเข้า-ออก โครงการตลอด 24 ชม. - โครงการยังไม่ได้ติดตั้งป้ายจำกัดความเร็วของโครงการ แต่ทั้งนี้โครงการได้มีเจ้าหน้าที่รักษาความปลอดภัยคอยอำนวยความสะดวกรถเข้า-ออก โครงการตลอด 24 ชม. - โครงการมีเจ้าหน้าที่รักษาความปลอดภัยควบคุมดูแล อำนวยความสะดวกรถเข้า-ออก โครงการตลอด 24 ชม. - โครงการได้มีระบบไฟฟ้าส่องสว่างบริเวณทางเข้า-ออกโครงการ และตลอดเส้นทางจราจรภายในโครงการ(รูปที่ 2.7) - โครงการได้ใช้ที่จอดรถร่วมกันกับโครงการโรงแรมกะตะธานี ซึ่งมีจำนวนเพียงพอต่อการจอดรถของผู้พักอาศัย และไม่เกิดการกีดขวางการจราจรภายในโครงการ (รูปที่ 2.8) - โครงการได้จัดทำสัญลักษณ์ทาง-แดง และมีแผ่นกั้นห้ามจอดรถ เป็นพื้นที่ห้ามจอดรถ และมีเจ้าหน้าที่รักษาความปลอดภัยแจ้งเตือนผู้มาใช้บริการห้ามมีการจอดรถบริเวณทางเข้า-ออก โครงการ (รูปที่ 2.9) 	<ul style="list-style-type: none"> - ไม่พบปัญหา - ไม่พบปัญหา - ไม่พบปัญหา - ไม่พบปัญหา - ไม่พบปัญหา - ไม่พบปัญหา

ตารางที่ 2.1 สรุปผลการดำเนินการตามมาตรการลดผลกระทบสิ่งแวดล้อม โครงการ โรงแรม The Shore (Phase 3)
บริษัท ภูเก็ตเสิร์ช แลนด์ แอนด์ ดีเวลลอปเมนต์ จำกัด ประจำเดือนกรกฎาคม-ธันวาคม 2567 (ต่อ)

มาตรการป้องกันและ แก้ไขผลกระทบสิ่งแวดล้อม	รายละเอียดผลการปฏิบัติตามมาตรการ และประสิทธิภาพของการดำเนินการ	ปัญหา อุปสรรค และแนวทางการแก้ไข
3.2 การคมนาคมขนส่ง (ต่อ) <ul style="list-style-type: none"> - ติดตั้งป้ายโครงการลูกศรแสดงทิศทางบริเวณเข้า-ออกโครงการ ที่สามารถมองเห็นได้ชัดเจนและในระยะทางที่จะชะลอรถได้ทันก่อนเข้าสู่โครงการได้อย่างปลอดภัย 	<ul style="list-style-type: none"> - โครงการยังไม่ได้จัดทำป้ายแสดงทิศทางเข้า-ออกโครงการ แต่ทั้งนี้โครงการมีเจ้าหน้าที่รักษาความปลอดภัยคอยอำนวยความสะดวกตลอด 24 ชม. 	<ul style="list-style-type: none"> - ไม่พบปัญหา
3.3 การใช้น้ำ <ul style="list-style-type: none"> - ถังเก็บน้ำสำรองที่รวมปริมาตรน้ำที่กักเก็บไว้ในโครงการทั้งหมด 150 ลูกบาศก์เมตร ซึ่งโครงการสามารถสำรองน้ำไว้ใช้ได้มากกว่า 3 วัน - จัดให้มีท่อน้ำจากกรรทุกน้ำเอกชนเข้าสู่ถังเก็บน้ำใต้ดิน และจะผ่านกระบวนการปรับปรุงคุณภาพน้ำด้วยตัวกรองทรายและคาร์บอนและเติมโอโซนก่อน - จัดให้มีเจ้าหน้าที่คอยดูแลล้างทำความสะอาดถังน้ำเป็นประจำทุกๆ 6 เดือน - รณรงค์ให้ร่วมกันประหยัดน้ำ และเลือกใช้สุขภัณฑ์ประหยัดน้ำ - ตรวจสอบการแจกจ่ายน้ำและเส้นท่อใหญ่ให้อยู่ในสภาพดีอยู่เสมอ หากพบว่าชำรุดให้แก้ไขทันที นอกจากนี้โครงการจะหมั่นตรวจสอบระบบท่อน้ำ รวมถึงเครื่องสุขภัณฑ์ที่อาจจะชำรุด จนเป็นเหตุให้น้ำประปารั่วไหลได้ง่าย 	<ul style="list-style-type: none"> - โครงการมีถังเก็บน้ำสำรองไว้ในโครงการมีความจุประมาณ 150 ลบ.ม. สามารถสำรองน้ำใช้ได้มากกว่า 3 วัน (รูปที่ 2.10) - โครงการมีเส้นท่อน้ำเข้าสู่ถังเก็บน้ำ และจะผ่านกระบวนการปรับปรุงคุณภาพน้ำก่อนส่งจ่ายไปยังส่วนต่างๆของโครงการ - โครงการมีเจ้าหน้าที่แผนกช่างและมีแผนการล้างทำความสะอาดถังเก็บน้ำใช้ความถี่ประมาณ 6 เดือน/ครั้ง - โครงการได้ติดตั้งป้ายประชาสัมพันธ์ประหยัดน้ำ และได้เลือกใช้สุขภัณฑ์ประหยัดน้ำทั้งส่วนของผู้พักและพนักงาน (รูปที่ 2.11-2.12) - โครงการมีเจ้าหน้าที่แผนกช่างคอยตรวจสอบเส้นท่อน้ำการแจกจ่ายน้ำให้อยู่ในสภาพดีอยู่เสมอ หากพบว่าชำรุดให้แก้ไขทันที 	<ul style="list-style-type: none"> - ไม่พบปัญหา - ไม่พบปัญหา - ไม่พบปัญหา - ไม่พบปัญหา - ไม่พบปัญหา

ตารางที่ 2.1 **สรุปผลการดำเนินการตามมาตรการลดผลกระทบสิ่งแวดล้อม โครงการ โรงแรม The Shore (Phase 3)**
บริษัท ภูเก็ตเสิร์ช แลนด์ แอนด์ ดีเวลลอปเมนต์ จำกัด ประจำเดือนกรกฎาคม-ธันวาคม 2567 (ต่อ)

มาตรการป้องกันและ แก้ไขผลกระทบสิ่งแวดล้อม	รายละเอียดผลการปฏิบัติตามมาตรการ และประสิทธิภาพของการดำเนินการ	ปัญหา อุปสรรค และแนวทางการแก้ไข
3.4 การระบายน้ำและป้องกันน้ำท่วม <ul style="list-style-type: none"> - จัดให้มีท่อระบายน้ำคอนกรีตเสริมเหล็กขนาดเส้นผ่าศูนย์กลาง 0.3 เมตร และ 0.4 เมตร ความลาดชัน 1 : 200 ที่มีบ่อพักน้ำเป็นระยะอยู่โดยรอบพื้นที่โครงการโดยอาศัยแรงโน้มถ่วงของโลก (Gravity) ลงสู่บ่อหนองน้ำก่อนผ่านบ่อดักขยะและระบายลงสู่ทะเลอันดามันต่อไป - ออกแบบบ่อหนองน้ำปริมาตร 140 ลูกบาศก์เมตร จำนวน 2 บ่อ โดยออกแบบเครื่องสูบน้ำฝนขนาด 40 แรงม้า จำนวน 2 ชุด ซึ่งมีค่าเท่ากับอัตราการระบายน้ำออกก่อนพัฒนาโครงการ - ขุดลอกตะกอนในท่อระบายน้ำ รวมถึงบ่อพักน้ำอย่างสม่ำเสมอ เพื่อให้การระบายน้ำในพื้นที่โครงการมีประสิทธิภาพตลอดเวลา - ออกแบบให้มีบ่อพักน้ำ และติดตั้งตะแกรงดักมูลฝอยบริเวณจุดระบายน้ำออกจากท่อระบายน้ำของโครงการ - จัดเจ้าหน้าที่คอยตรวจสอบดูแลรวบรวมระบบระบายน้ำของโครงการเป็นประจำ โดยเฉพาะช่วงฤดูฝน หากพบว่าชำรุดต้องแก้ไขทันที - จัดให้มีท่อระบายน้ำคอนกรีตเสริมเหล็กขนาดเส้นผ่าศูนย์กลาง 0.3 เมตร และ 0.4 เมตร ความลาดชัน 1 : 200 ที่มีบ่อพักน้ำเป็นระยะอยู่โดยรอบพื้นที่โครงการ โดยอาศัยแรงโน้มถ่วงของโลก (Gravity) ลงสู่บ่อหนองน้ำ ก่อนผ่านบ่อดักขยะและระบายลงสู่ทะเลอันดามันต่อไป 	<ul style="list-style-type: none"> - โครงการมีท่อระบายน้ำคอนกรีตเสริมเหล็กขนาดเส้นผ่าศูนย์กลาง 0.3 เมตร และ 0.4 เมตร ความลาดชัน 1 : 200 ที่มีบ่อพักน้ำเป็นระยะอยู่โดยรอบพื้นที่โครงการ - โครงการยังไม่มีบ่อหนองน้ำ ทั้งนี้ น้ำฝนจะลงรางระบายน้ำและลงสู่หาดหน้าโครงการ - โครงการเพิ่งเปิดดำเนินการยังไม่มีตะกอนดินสะสมในท่อระบายน้ำ แต่ทั้งนี้โครงการ - โครงการยังไม่ได้มีบ่อพักน้ำ และโครงการได้มีการติดตั้งตะแกรงดักมูลฝอยบริเวณจุดระบายน้ำออกจากท่อระบายน้ำของโครงการ (รูปที่ 2.13) - โครงการมีเจ้าหน้าที่แผนกช่างคอยตรวจสอบดูแลระบบระบายน้ำของโครงการเป็นประจำหากพบว่าชำรุดต้องแก้ไขทันที - โครงการมีท่อระบายน้ำคอนกรีตเสริมเหล็กขนาดเส้นผ่าศูนย์กลาง 0.3 เมตร และ 0.4 เมตร ก่อนระบายน้ำลงสู่หาดหน้าโครงการ 	<ul style="list-style-type: none"> - ไม่พบปัญหา - ไม่พบปัญหา - ไม่พบปัญหา - ไม่พบปัญหา - ไม่พบปัญหา - ไม่พบปัญหา

ตารางที่ 2.1 สรุปผลการดำเนินการตามมาตรการลดผลกระทบสิ่งแวดล้อม โครงการ โรงแรม The Shore (Phase 3)
บริษัท ภูเก็ตเสิร์ช แลนด์ แอนด์ ดีเวลลอปเมนต์ จำกัด ประจำเดือนกรกฎาคม-ธันวาคม 2567 (ต่อ)

มาตรการป้องกันและ แก้ไขผลกระทบสิ่งแวดล้อม	รายละเอียดผลการปฏิบัติตามมาตรการ และประสิทธิภาพของการดำเนินการ	ปัญหา อุปสรรค และแนวทางการแก้ไข
3.4 การระบายน้ำและป้องกันน้ำท่วม (ต่อ) <ul style="list-style-type: none"> - ออกแบบบ่อหน่วงน้ำปริมาตร 140 ลูกบาศก์เมตร จำนวน 2 บ่อ โดยออกแบบเครื่องสูบน้ำขนาด 40 แรงม้า จำนวน 2 ชุด ซึ่งมีค่าเท่ากับอัตราการระบายน้ำออกก่อนพัฒนาโครงการ - ชุดลอกตะกอนในท่อระบายน้ำรวมถึงบ่อพักน้ำอย่างสม่ำเสมอเพื่อให้การระบายน้ำในพื้นที่โครงการมีประสิทธิภาพตลอดเวลา - ออกแบบให้มีบ่อพักน้ำและติดตั้งตะแกรงดักมูลฝอยบริเวณจุดระบายน้ำออกจากท่อระบายน้ำของโครงการ - จัดเจ้าหน้าที่คอยตรวจสอบดูแลรวบรวมระบบระบายน้ำของโครงการเป็นประจำ โดยเฉพาะช่วงฤดูฝนหากพบว่าชำรุดต้องแก้ไขทันที 	<ul style="list-style-type: none"> - โครงการยังไม่ได้มีบ่อหน่วงน้ำ แต่น้ำฝนในโครงการจะลงรางระบายน้ำและปล่อยลงหาดหน้าโครงการ - โครงการมีการชุดลอกท่อระบายน้ำในโครงการอย่างสม่ำเสมอ - โครงการมีการติดตั้งตะแกรงดักขยะบริเวณท่อระบายน้ำบริเวณจุดระบายน้ำออกจากท่อระบายน้ำในโครงการ - โครงการมีเจ้าหน้าที่แผนกช่างคอยตรวจสอบดูแลรวบรวมระบบระบายน้ำของโครงการเป็นประจำ โดยเฉพาะช่วงฤดูฝนหากพบว่าชำรุดต้องแก้ไขทันที 	<ul style="list-style-type: none"> - ไม่พบปัญหา - ไม่พบปัญหา - ไม่พบปัญหา - ไม่พบปัญหา
3.5 การจัดการน้ำเสีย <ul style="list-style-type: none"> - จัดให้มีการบำบัดน้ำเสียทั้งหมดจากทุกกิจกรรมของโครงการ รวมถึงน้ำเสียจากห้องพักรวม ด้วยถังบำบัดน้ำเสียระบบเติมอากาศชนิดที่มีตัวกลางยึดเกาะขนาด 1ลูกบาศก์เมตร/วัน จำนวน 58 ชุด ขนาด 2 ลูกบาศก์เมตร/วัน จำนวน 1 ชุด และขนาด 3 ลูกบาศก์เมตร/วัน จำนวน 1 ชุด - เพื่อให้มีคุณภาพตามเกณฑ์มาตรฐานควบคุมระบายน้ำทั้งจากอาคารประเภท ค 	<ul style="list-style-type: none"> - น้ำเสียจากทุกกิจกรรมของโครงการจะเข้าสู่ระบบบำบัดน้ำเสียรวมของโครงการกะตะธานี ซึ่งสามารถบำบัดน้ำเสียให้อยู่ในเกณฑ์มาตรฐานฯ ประเภท ค - โครงการได้มีการตรวจตรวจวิเคราะห์คุณภาพน้ำเสียเป็นประจำทุกเดือนกับบริษัท เช้าเทิร์นไทย คอนซัลติ้ง จำกัด (ภาคผนวกที่ 2) 	<ul style="list-style-type: none"> - ไม่พบปัญหา - ไม่พบปัญหา

ตารางที่ 2.1 **สรุปผลการดำเนินการตามมาตรการลดผลกระทบสิ่งแวดล้อม โครงการ โรงแรม The Shore (Phase 3)**
บริษัท ภูเก็ตเลิฟ แอนด์ ดีเวลลอปเมนต์ จำกัด ประจำเดือนกรกฎาคม-ธันวาคม 2567 (ต่อ)

มาตรการป้องกันและ แก้ไขผลกระทบสิ่งแวดล้อม	รายละเอียดผลการปฏิบัติตามมาตรการ และประสิทธิภาพของการดำเนินการ	ปัญหา อุปสรรค และแนวทางการแก้ไข
3.5 การจัดการน้ำเสีย (ต่อ) <ul style="list-style-type: none"> - น้ำเสียที่ผ่านการบำบัดแล้วของแต่ละอาคาร จะรวบรวมลงสู่ถังเก็บน้ำ Reuse ขนาด 15 ลูกบาศก์เมตร จำนวน 1 ถัง ขนาด 20 ลูกบาศก์เมตร จำนวน 1 ถัง และขนาด 30 ลูกบาศก์เมตร จำนวน 1 ถัง โดยจะนำไปรดน้ำต้นไม้ภายในโครงการด้วยการรดน้ำแบบซึมดิน - โครงการสามารถนำน้ำเสียที่ผ่านการบำบัดแล้วมาใช้ประโยชน์โดยการรดน้ำต้นไม้ภายในโครงการได้ทั้งหมด (Zero Discharge) - ติดตั้งมิเตอร์ระบบบำบัดน้ำเสียแยกจากระบบไฟฟ้าส่วนอื่น เพื่อตรวจสอบและควบคุมให้มีการเดินระบบบำบัดน้ำเสียตลอดเวลา - จัดให้มีพนักงานดูแลถังดักไขมันรวมโดยดักไขมันออกตามความจำเป็นทุกสัปดาห์ นอกจากนี้จะล้างถังดักไขมันทุก 6 เดือน เพื่อให้การทำงานของถังดักไขมันมีประสิทธิภาพ โดยหากไขมันที่ตักออกจะนำไปตากแห้งก่อนรวบรวมให้เทศบาลตำบลกะรนนำไปกำจัดต่อไป - จัดให้มีการตรวจสอบและบำรุงรักษาระบบบำบัดน้ำเสียเพื่อให้มีประสิทธิภาพในการบำบัดน้ำเสียเป็นไปตามที่ออกแบบไว้อยู่เสมอ รวมทั้งจัดให้มีการอบรมหรือให้ความรู้เกี่ยวกับระบบบำบัดน้ำเสียแก่เจ้าหน้าที่ที่ดูแลรับผิดชอบระบบบำบัดเสีย 	<ul style="list-style-type: none"> - โครงการได้นำน้ำเสียที่ผ่านการบำบัดแล้วมาใช้รดน้ำต้นไม้ พื้นที่สีเขียวในโครงการ (รูปที่ 2.14) - โครงการสามารถนำน้ำเสียที่ผ่านการบำบัดแล้วมาใช้ประโยชน์โดยการรดน้ำต้นไม้ภายในโครงการได้ทั้งหมด (รูปที่ 2.14) - โครงการได้ติดตั้งมิเตอร์ระบบบำบัดน้ำเสียแยกจากระบบไฟฟ้าส่วนอื่น เพื่อตรวจสอบและควบคุมให้มีการเดินระบบบำบัดน้ำเสียตลอดเวลา - โครงการมีเจ้าหน้าที่แผนกช่างดูแลถังดักไขมันรวมโดยดักไขมันออกตามความจำเป็นทุกสัปดาห์ นอกจากนี้จะล้างถังดักไขมันทุก 6 เดือน - โครงการมีการตรวจสอบและบำรุงรักษาระบบบำบัดน้ำเสียเพื่อให้มีประสิทธิภาพในการบำบัดน้ำเสียเป็นไปตามที่ออกแบบไว้อยู่เสมอ รวมทั้งจัดให้มีการอบรมหรือให้ความรู้เกี่ยวกับระบบบำบัดน้ำเสียแก่เจ้าหน้าที่ที่ดูแลรับผิดชอบระบบบำบัดเสียอยู่เสมอ 	<ul style="list-style-type: none"> - ไม่พบปัญหา - ไม่พบปัญหา - ไม่พบปัญหา - ไม่พบปัญหา - ไม่พบปัญหา

ตารางที่ 2.1 **สรุปผลการดำเนินการตามมาตรการลดผลกระทบสิ่งแวดล้อม โครงการ โรงแรม The Shore (Phase 3)**
บริษัท ภูเก็ตเสิร์ช แลนด์ แอนด์ ดีเวลลอปเมนต์ จำกัด ประจำเดือนกรกฎาคม-ธันวาคม 2567 (ต่อ)

มาตรการป้องกันและ แก้ไขผลกระทบสิ่งแวดล้อม	รายละเอียดผลการปฏิบัติตามมาตรการ และประสิทธิภาพของการดำเนินการ	ปัญหา อุปสรรค และแนวทางการแก้ไข
3.5 การจัดการน้ำเสีย (ต่อ) <ul style="list-style-type: none"> - จัดให้มีเจ้าหน้าที่ที่มีความรู้ความชำนาญในการบำบัดน้ำเสีย ดูแลระบบบำบัดน้ำเสียภายในโครงการ - จัดให้มีเจ้าหน้าที่ตรวจสอบปริมาณกากตะกอนจากบ่อเกรอะเป็นประจำเมื่อถึงระยะเวลาดังกล่าว ทางโครงการจะประสานงานให้เทศบาลตำบลกะรนมาสูบลำกำจัดต่อไป - โครงการจะมีการปลูกต้นไม้โดยรอบโครงการ โดยเป็นไม้ยืนต้นประมาณ 710 ต้น เพื่อช่วยในการดูดซับปริมาณก๊าซที่เกิดขึ้นจากระบบบำบัดน้ำเสียได้ 	<ul style="list-style-type: none"> - โครงการมีเจ้าหน้าที่แผนกช่างที่มีความรู้ความชำนาญในการบำบัดน้ำเสีย ดูแลระบบบำบัดน้ำเสียภายในโครงการ - โครงการมีเจ้าหน้าที่แผนกช่างคอยตรวจสอบปริมาณกากตะกอนจากบ่อเกรอะเป็นประจำเมื่อถึงระยะเวลาดังกล่าว ทางโครงการใช้บริการ รถสูบลำของเทศบาลตำบลกะรนมาสูบลำกำจัดต่อไป - โครงการมีการปลูกต้นไม้ยืนต้นโดยรอบโครงการ เช่น ต้น มะพร้าว เป็นต้น ประมาณ 750 ต้น เพื่อช่วยในการดูดซับปริมาณก๊าซที่เกิดขึ้นจากระบบบำบัดน้ำเสียได้ (รูปที่ 2.1) 	<ul style="list-style-type: none"> - ไม่พบปัญหา - ไม่พบปัญหา - ไม่พบปัญหา
3.6 การจัดการขยะมูลฝอย <ul style="list-style-type: none"> - ออกแบบให้ตำแหน่งของอาคารห้องพักขยะจัดไว้ตั้งอยู่บริเวณทางเข้า - ออกของโครงการ อีกทั้งผู้ออกแบบให้อาคารห้องพักขยะรวมของโครงการมีประตู และเป็นพื้นที่ที่มีดาด สามารถป้องกันกลิ่นและการแพร่กระจายของเชื้อโรคได้และไม่ก่อให้เกิดผลกระทบด้านทัศนียภาพแต่อย่างใด 	<ul style="list-style-type: none"> - โครงการได้ใช้ห้องพักขยะร่วมกับโครงการกะตะธานี ซึ่งได้ออกแบบตำแหน่งของอาคารห้องพักขยะจัดไว้ตั้งอยู่บริเวณทางเข้า - ออกของโครงการ อีกทั้งผู้ออกแบบให้อาคารห้องพักขยะรวมของโครงการมีประตู และเป็นพื้นที่ที่มีดาด สามารถป้องกันกลิ่นและการแพร่กระจายของเชื้อโรคได้และไม่ก่อให้เกิดผลกระทบด้านทัศนียภาพแต่อย่างใด 	<ul style="list-style-type: none"> - ไม่พบปัญหา

ตารางที่ 2.1 สรุปผลการดำเนินการตามมาตรการลดผลกระทบสิ่งแวดล้อม โครงการ โรงแรม The Shore (Phase 3)
บริษัท ภูเก็ตเสิร์ช แลนด์ แอนด์ ดีเวลลอปเมนต์ จำกัด ประจำเดือนกรกฎาคม-ธันวาคม 2567 (ต่อ)

มาตรการป้องกันและ แก้ไขผลกระทบสิ่งแวดล้อม	รายละเอียดผลการปฏิบัติตามมาตรการ และประสิทธิภาพของการดำเนินการ	ปัญหา อุปสรรค และแนวทางการแก้ไข
3.6 การจัดการขยะมูลฝอย (ต่อ) <ul style="list-style-type: none">- จัดให้มีพื้นที่สีเขียวบริเวณอาคารห้องพักขยะรวมโดยการปลูกต้นไม้พุ่ม ได้แก่ ต้นแก้ว สำหรับเป็น Green Buffet เพื่อป้องกันผลกระทบด้านกลิ่นและทัศนียภาพที่อาจเกิดขึ้นกับผู้พักอาศัยและผู้ให้บริการภายในโครงการ อีกทั้งผู้ออกแบบได้ออกแบบให้ประตูของห้องพักขยะรวมเปิดออกสู่ด้านที่เป็นรั้วโครงการและที่จอดรถ ซึ่งไม่หันเข้าหาอาคารห้องพัก ประกอบกับห้องพักขยะรวมมีประตูและเป็นพื้นที่ที่มีดาดฟ้า สามารถป้องกันกลิ่น และการแพร่กระจายของเชื้อโรคได้และไม่ก่อให้เกิดผลกระทบด้านทัศนียภาพแต่อย่างใด- จัดตั้งรองรับมูลฝอยไว้ในห้องพักทุกห้อง รวมทั้งพื้นที่ส่วนกลาง- จัดให้มีอาคารห้องพักขยะรวมแบ่งออกเป็น 3 ห้อง เพื่อรองรับขยะเปียก ขยะแห้ง/ขยะรีไซเคิล และขยะอันตรายสามารถรองรับขยะได้ประมาณ 31 วัน เมื่อเปิดดำเนินการ โครงการจะขอรับความอนุเคราะห์จากเทศบาลตำบลกะรนเข้ามาดำเนินการขนขยะไปกำจัดต่อไป- กวดขันให้พนักงานทำความสะอาดประจำโครงการรวบรวมขยะมูลฝอยภายในห้องพักขยะ อย่างน้อยวันละ 1 ครั้ง บรรจุลงในถุงขยะพร้อมมัดปากถุงให้เรียบร้อยก่อนนำไปรวบรวมไว้ที่อาคารห้องพักขยะรวมของโครงการ	<ul style="list-style-type: none">- บริเวณอาคารห้องพักขยะรวมของโครงการ ได้มีการปลูกไม้พุ่ม และไม้พันธุ์อื่นๆ เพื่อป้องกันผลกระทบด้านกลิ่นและทัศนียภาพที่อาจเกิดขึ้นกับผู้พักอาศัยและผู้ให้บริการภายในโครงการ- โครงการได้จัดเตรียมถังขยะในห้องพักทุกห้อง และมีการจัดวางถังขยะตามจุดต่างๆของพื้นที่ส่วนกลางในโครงการ (รูปที่ 2.15-2.17)- ห้องพักขยะรวมของโครงการแบ่งเป็น 3 ห้อง ได้แก่ ห้องพักขยะเปียก ขยะแห้ง/รีไซเคิล ขยะอันตราย และโครงการได้ใช้บริการรถเก็บขนขยะจากเอกชน เข้ามาดำเนินการวันละ 1 ครั้ง เพื่อไปกำจัดต่อไป (รูปที่ 2.18)- โครงการมีเจ้าหน้าที่แผนกแม่บ้านรวบรวมขยะจากจุดต่างๆในโครงการ บรรจุลงในถุงขยะพร้อมมัดปากถุงให้เรียบร้อยและนำไปรวบรวมไว้ที่ห้องพักขยะรวมของโครงการ	<ul style="list-style-type: none">- ไม่พบปัญหา- ไม่พบปัญหา- ไม่พบปัญหา- ไม่พบปัญหา

ตารางที่ 2.1 **สรุปผลการดำเนินการตามมาตรการลดผลกระทบสิ่งแวดล้อม โครงการ โรงแรม The Shore (Phase 3)**
บริษัท ภูเก็ตเสิร์ช แลนด์ แอนด์ ดีเวลลอปเมนต์ จำกัด ประจำเดือนกรกฎาคม-ธันวาคม 2567 (ต่อ)

มาตรการป้องกันและ แก้ไขผลกระทบสิ่งแวดล้อม	รายละเอียดผลการปฏิบัติตามมาตรการ และประสิทธิภาพของการดำเนินการ	ปัญหา อุปสรรค และแนวทางการแก้ไข
3.6 การจัดการขยะมูลฝอย (ต่อ) <ul style="list-style-type: none"> - ทำความสะอาดขยะห้องพักขยะรวมทุกครั้งหลังจากรถมาเก็บขนขยะเพื่อป้องกันกลิ่นรบกวน และน้ำเสียที่เกิดจากการทำความสะอาดห้องพักขยะรวมจะรวบรวมเข้าสู่ระบบบำบัดน้ำเสียสำเร็จรูปของโครงการ - การเก็บแยกขยะเปียก - ขยะแห้งให้กระทำตรงแหล่งเก็บขยะ ไม่ควรเก็บรวบรวมและนำมาแยกภายหลัง - รมรงคืให้ผู้ใช้บริการทิ้งขยะลงถังรองรับมูลฝอยที่ทางโครงการจัด เตรียมให้เท่านั้น โดยแยกเป็นขยะเปียก ขยะแห้ง ขยะรีไซเคิล และขยะอันตราย - ระบบห้องพักขยะจะต้องเป็นระบบปิด 	<ul style="list-style-type: none"> - โครงการมีแผนแม่บ้านทำความสะอาดห้องพักขยะรวมทุกครั้งหลักจากรถเก็บขนขยะมาเก็บขน และน้ำเสียจากการล้างทำความสะอาดจะไหลลงสู่ระบบบำบัดน้ำเสีย - แผนกแม่บ้านจะเก็บและแยกขยะเปียก - ขยะแห้งจากจุดกำเนิดทุกครั้งเสมอ - โครงการได้ติดตั้งป้ายประชาสัมพันธ์รณรงค์ให้ทั้งขยะลงถังรองรับมูลฝอยที่ทางโครงการจัด เตรียมซึ่งแยกเป็นขยะเปียก ขยะแห้ง ขยะรีไซเคิล และขยะอันตราย 	<ul style="list-style-type: none"> - ไม่พบปัญหา - ไม่พบปัญหา - ไม่พบปัญหา
3.7 ไฟฟ้า <ul style="list-style-type: none"> - ติดตั้งหม้อแปลงไฟฟ้าชนิดน้ำมัน (Oil Immerse Type Transformers) ขนาด 630 kVA จำนวน 1 ชุด เพื่อลดแรงดันต่ำเข้าสู่แผงจ่ายไฟฟ้าหลัก (Main Distribution Board : MDB) โดยโครงการจะรับกระแสไฟฟ้าผ่านหม้อแปลง ก่อนแปลงไฟฟ้าแรงสูง ขนาด 33 kV เป็น 400/230 V เพื่อจ่ายไฟฟ้าไปยังแต่ละอาคาร 	<ul style="list-style-type: none"> - โครงการได้ติดตั้งหม้อแปลงไฟฟ้าชนิดน้ำมันขนาด 1,500 kVA จำนวน 1 ชุด เพื่อลดแรงดันต่ำเข้าสู่แผงจ่ายไฟฟ้าหลัก (Main Distribution Board : MDB) โดยโครงการจะรับกระแสไฟฟ้าผ่านหม้อแปลง ก่อนแปลงไฟฟ้าแรงสูง ขนาด 33 kV เป็น 400/230 V เพื่อจ่ายไฟฟ้าไปยังแต่ละอาคาร (รูปที่ 2.22) 	<ul style="list-style-type: none"> - ไม่พบปัญหา

ตารางที่ 2.1 **สรุปผลการดำเนินการตามมาตรการลดผลกระทบสิ่งแวดล้อม โครงการ โรงแรม The Shore (Phase 3)**
บริษัท ภูเก็ตเลิฟ แอนด์ ดีเวลอปเมนต์ จำกัด ประจำเดือนกรกฎาคม-ธันวาคม 2567 (ต่อ)

มาตรการป้องกันและ แก้ไขผลกระทบสิ่งแวดล้อม	รายละเอียดผลการปฏิบัติตามมาตรการ และประสิทธิภาพของการดำเนินการ	ปัญหา อุปสรรค และแนวทางการแก้ไข
3.7 ไฟฟ้า (ต่อ) <ul style="list-style-type: none"> - จัดให้มีเครื่องกำเนิดไฟฟ้าสำรอง ขนาด 630 kVA จำนวน 1 ชุด เพื่ออำนวยความสะดวกแก่ผู้มาใช้บริการ โดยจ่ายไฟฟ้าให้ระบบที่มีความสำคัญ - ติดตั้ง Circuit Breaker : CB ด้านแรงดันต่ำ ซึ่งทำหน้าที่ตัดกระแสไฟฟ้าที่มีค่าสูงจากการลัดวงจร - ติดตั้งหม้อแปลงไฟฟ้าเป็นไปตามมาตรฐานการติดตั้งทางไฟฟ้าสำหรับประเทศไทย พ.ศ. 2556 ได้แก่ ซึ่งตั้งอยู่บริเวณใกล้กับอาคารห้องพักขยะรวม มีลักษณะเป็นแบบยกเสา โดยห่างจากโครงสร้างภายในโครงการ (อาคารห้องพักขยะรวม) 2.50 เมตร - หม้อแปลงต้องอยู่ในสถานที่ซึ่งบุคคลที่มีหน้าที่ที่เกี่ยวข้อง เข้าถึงได้โดยสะดวก เพื่อทำการตรวจและบำรุงรักษาให้อยู่ในสภาพดีอยู่เสมอและต้องจัดให้มีการระบายอากาศอย่างเพียงพอกับการใช้งาน - ต้องมีแผ่นป้ายหรือสัญลักษณ์ให้ระวังอันตรายจากไฟฟ้าแรงสูงติดตั้งไว้ในบริเวณที่เห็นได้ชัดเจน - เปิดไฟฟ้าส่วนกลางระหว่างเวลา 18.00 – 06.00 น. - เลือกใช้หลอดไฟส่องสว่างโดยการใช้หลอด LED ทั้งโครงการ และอุปกรณ์ไฟฟ้าต่างๆ ส่วนกลางแบบประหยัดพลังงาน และดูแลเรื่องการเปิดไฟส่องสว่างเวลากลางคืนไม่ให้รบกวนผู้ที่อยู่อาศัยใกล้เคียง 	<ul style="list-style-type: none"> - โครงการได้ติดตั้งเครื่องกำเนิดไฟฟ้าสำรองขนาด 1,500 kVA จำนวน 1 ชุด โดยจ่ายไฟฟ้าให้ระบบที่มีความสำคัญ - โครงการมีการติดตั้ง Circuit Breaker : CB ด้านแรงดันต่ำ ซึ่งทำหน้าที่ตัดกระแสไฟฟ้าที่มีค่าสูงจากการลัดวงจร - โครงการได้ติดตั้งหม้อแปลงไฟฟ้าที่มีมาตรฐานการติดตั้งทางไฟฟ้าสำหรับประเทศไทย พ.ศ. 2556 (รูปที่ 2.20) - โครงการได้ติดตั้งหม้อแปลงไฟฟ้าในสถานที่ซึ่งบุคคลที่มีหน้าที่ที่เกี่ยวข้อง เข้าถึงได้โดยสะดวก เพื่อทำการตรวจและบำรุงรักษา และมีการระบายอากาศได้ดี - โครงการมีการติดตั้งแผ่นป้ายสัญลักษณ์ให้ระวังอันตรายจากไฟฟ้าแรงสูงติดตั้งไว้ในบริเวณที่เห็นได้ชัดเจน (รูปที่ 2.21) - โครงการมีระบบเปิด-ปิดไฟฟ้าส่วนกลางระหว่างเวลา 18.00-06.00 น. - โครงการได้เลือกใช้อุปกรณ์ไฟฟ้าชนิดประหยัดพลังงาน เช่น หลอดไฟ LED T5 เป็นต้น และมีการดูแลเรื่องการเปิดไฟส่องสว่างเวลากลางคืนไม่รบกวนผู้ที่อยู่อาศัยใกล้เคียง (รูปที่ 2.32) 	<ul style="list-style-type: none"> - ไม่พบปัญหา - ไม่พบปัญหา - ไม่พบปัญหา - ไม่พบปัญหา - ไม่พบปัญหา - ไม่พบปัญหา - ไม่พบปัญหา

ตารางที่ 2.1 **สรุปผลการดำเนินการตามมาตรการลดผลกระทบสิ่งแวดล้อม โครงการ โรงแรม The Shore (Phase 3)**
บริษัท ภูเก็ตเลิฟ แอนด์ ดีเวลลอปเม้นท์ จำกัด ประจำเดือนกรกฎาคม-ธันวาคม 2567 (ต่อ)

มาตรการป้องกันและ แก้ไขผลกระทบสิ่งแวดล้อม	รายละเอียดผลการปฏิบัติตามมาตรการ และประสิทธิภาพของการดำเนินการ	ปัญหา อุปสรรค และแนวทางการแก้ไข
3.7 ไฟฟ้า (ต่อ) <ul style="list-style-type: none"> - บำรุงรักษาอุปกรณ์ระบบไฟฟ้าส่วนกลางเพื่อรักษาระดับการใช้ไฟฟ้าให้ต่ำ - ตรวจสอบและซ่อมบำรุงระบบไฟฟ้าส่วนกลางภายในโครงการให้อยู่ในสภาพดีอยู่เสมอ - อบรมเจ้าหน้าที่ทุกคนให้ตระหนักในเรื่องการประหยัดพลังงานเป็นประจำ - รณรงค์ให้ผู้ใช้บริการใช้ไฟฟ้าอย่างประหยัด - จัดเจ้าหน้าที่หมั่นทำความสะอาดหลอดไฟ และโคมไฟส่วนกลางอยู่เสมอ เพราะฝุ่นละอองที่เกาะหลอดไฟจะทำให้แสงสว่างลดน้อยลง - เลือกใช้สีสะท้อนแสง สีกันความร้อน หรือสีอ่อนสำหรับหลังคาของอาคาร เพื่อลดการดูดกลืนความร้อน 	<ul style="list-style-type: none"> - โครงการมีการบำรุงบำรุงรักษาอุปกรณ์ระบบไฟฟ้าส่วนกลางอยู่เสมอ - โครงการมีแผนช่างคอยตรวจสอบและซ่อมบำรุงระบบไฟฟ้าส่วนกลางภายในโครงการให้อยู่ในสภาพดีอยู่เสมอ - โครงการมีอบรมเจ้าหน้าที่ทุกคนให้ตระหนักในเรื่องการประหยัดพลังงานเป็นประจำ - โครงการมีการติดตั้งป้ายประชาสัมพันธ์ และจัดบอร์ดให้ความรู้เรื่องการประหยัดไฟ (รูปที่ 2.33) - โครงการมีการทำความสะอาดหลอดไฟ และโคมไฟส่วนกลางอยู่เสมอ - โครงการเลือกใช้สีโทนอ่อนทาผนังอาคารเพื่อลดการดูดกลืนความร้อน (รูปที่ 2.23) 	<ul style="list-style-type: none"> - ไม่พบปัญหา - ไม่พบปัญหา - ไม่พบปัญหา - ไม่พบปัญหา - ไม่พบปัญหา - ไม่พบปัญหา

ตารางที่ 2.1 สรุปผลการดำเนินการตามมาตรการลดผลกระทบสิ่งแวดล้อม โครงการ โรงแรม The Shore (Phase 3)
บริษัท ภูเก็ตเลิฟ แอนด์ ดีเวลลอปเมนต์ จำกัด ประจำเดือนกรกฎาคม-ธันวาคม 2567 (ต่อ)

มาตรการป้องกันและ แก้ไขผลกระทบสิ่งแวดล้อม	รายละเอียดผลการปฏิบัติตามมาตรการ และประสิทธิภาพของการดำเนินการ	ปัญหา อุปสรรค และแนวทางการแก้ไข
3.8 การป้องกันอัคคีภัย <ul style="list-style-type: none"> - จัดให้มีระบบป้องกันและแจ้งเตือนอัคคีภัยของโครงการให้เป็นไปตามข้อกำหนดของกฎกระทรวงฉบับที่ 39 (พ.ศ. 2537) ฉบับที่ 47 (พ.ศ. 2540) และฉบับที่ 55 (พ.ศ. 2543) ออกตามความในพระราชบัญญัติควบคุมอาคาร พ.ศ. 2522 - ตรวจสอบความพร้อมและประสิทธิภาพการทำงานของระบบป้องกันและระงับอัคคีภัยเป็นประจำทุก 6 เดือน หรือตามข้อกำหนดอายุการใช้งานของผลิตภัณฑ์/อุปกรณ์นั้น - จัดให้มีการซ้อมป้องกันอัคคีภัย และการใช้อุปกรณ์ดับเพลิงภายในโครงการอย่างน้อยปีละ 1 ครั้ง แก่พนักงานของโครงการเพื่อให้พนักงานและเจ้าหน้าที่ของโครงการเกิดความคุ้นเคย สามารถรับมือกับเหตุการณ์ที่อาจจะเกิดขึ้น รวมทั้งสามารถปฏิบัติงานและใช้เครื่องมือ/อุปกรณ์ต่างๆ ได้อย่างถูกต้อง - จัดให้มีจุดรวมพลรวมทั้งสิ้น 5 จุด ขนาดพื้นที่ 673.40 ตารางเมตร คิดเป็นสัดส่วนของพื้นที่จุดรวมพลต่อผู้พักอาศัยภายในโครงการเท่ากับ 4.74 ตารางเมตร/คน หรือ 0.21 คน/ตารางเมตร เมื่อคิดผู้อาศัยในโครงการสูงสุด 142 คน (รวมจำนวนพนักงาน) 	<ul style="list-style-type: none"> - โครงการมีการจัดระบบป้องกันและแจ้งเตือนอัคคีภัยของโครงการให้เป็นไปตามข้อกำหนดของกฎกระทรวงฉบับที่ 39 (พ.ศ. 2537) ฉบับที่ 47 (พ.ศ. 2540) และฉบับที่ 55 (พ.ศ. 2543) ออกตามความในพระราชบัญญัติควบคุมอาคาร พ.ศ. 2522 (รูปที่ 2.25-2.28) - โครงการมีการตรวจสอบความพร้อมและประสิทธิภาพการทำงานของระบบป้องกันและระงับอัคคีภัยเป็นประจำทุกเดือน (รูปที่ 2.29) - โครงการได้จัดให้มีฝีกอบรมและมีการเข้าร่วมการฝึกซ้อมเมื่อทางหน่วยงานราชการจัดอบรม เป็นประจำทุกปี ซึ่งในปี 2567 โครงการมีการฝึกซ้อม ฯ ในเดือนสิงหาคม 2567 (ภาคผนวกที่ 13) - โครงการเพิ่งดำเนินการเปิดให้บริการ ซึ่งขณะนี้อยู่ในช่วงกำหนดจุดรวมพลจำนวน 5 จุด ตามรายละเอียดมาตรการฯ 	<ul style="list-style-type: none"> - ไม่พบปัญหา - ไม่พบปัญหา - ไม่พบปัญหา - ไม่พบปัญหา

ตารางที่ 2.1 **สรุปผลการดำเนินการตามมาตรการลดผลกระทบสิ่งแวดล้อม โครงการ โรงแรม The Shore (Phase 3)**
บริษัท ภูเก็ตเสิร์ช แลนด์ แอนด์ ดีเวลลอปเมนต์ จำกัด ประจำเดือนกรกฎาคม-ธันวาคม 2567 (ต่อ)

มาตรการป้องกันและ แก้ไขผลกระทบสิ่งแวดล้อม	รายละเอียดผลการปฏิบัติตามมาตรการ และประสิทธิภาพของการดำเนินการ	ปัญหา อุปสรรค และแนวทางการแก้ไข
3.8 การป้องกันอัคคีภัย (ต่อ) <ul style="list-style-type: none"> - จัดให้มีพนักงานรักษาความปลอดภัยในพื้นที่โครงการ - ติดป้ายแสดงวิธีการใช้งานอุปกรณ์ดับเพลิงอย่างชัดเจนที่จุดติดตั้งทุกจุด - จัดทำผังเส้นทางการอพยพหนีไฟไปยังจุดรวมพล ติดไว้บริเวณทางเดินในอาคาร - มีการจัดตั้งคณะกรรมการการป้องกันอัคคีภัยโดยกำหนดบทบาทหน้าที่ - จัดให้มีแผนฉุกเฉินเตรียมการสำหรับกรณีเกิดอัคคีภัย 	<ul style="list-style-type: none"> - โครงการมีเจ้าหน้าที่รักษาความปลอดภัยตลอด 24 ชม. - โครงการมีการติดตั้งป้ายแสดงวิธีการใช้งานอุปกรณ์ดับเพลิงอย่างชัดเจนที่จุดติดตั้งทุกจุด (รูปที่ 2.30) - โครงการได้จัดทำผังแสดงเส้นทางการอพยพหนีไฟไปยังจุดรวมพล ติดไว้บริเวณทางเดินในอาคารและห้องพัก - โครงการมีการตั้งคณะกรรมการป้องกันอัคคีภัยโดยกำหนดบทบาทหน้าที่ชัดเจน - โครงการมีแผนฉุกเฉินเตรียมการสำหรับกรณีเกิดอัคคีภัย 	<ul style="list-style-type: none"> - ไม่พบปัญหา - ไม่พบปัญหา - ไม่พบปัญหา - ไม่พบปัญหา - ไม่พบปัญหา
3.9 การระบายอากาศและความร้อน <ul style="list-style-type: none"> - ทำความสะอาดเครื่องปรับอากาศเป็นประจำ เพื่อเพิ่มประสิทธิภาพในการทำงาน และยังเป็นการป้องกันและการสะสมของเชื้อโรค - ดูแลตรวจสอบอุปกรณ์ที่ใช้ระบายอากาศให้สามารถใช้งานได้อยู่เสมอ - ติดตั้งป้ายห้ามติดเครื่องยนต์ทิ้งไว้ในบริเวณที่จอดรถให้สามารถสังเกตเห็นได้อย่างชัดเจนและทั่วถึง - จัดให้มีไม้ยืนต้นภายในโครงการให้มากที่สุด (พื้นที่สีเขียวขนาด 50,760.20 ตารางเมตร และมีพื้นที่ไม้ยืนต้น 26,887 ตารางเมตร) เพื่อลดความร้อนจากการระบายอากาศของเครื่องปรับอากาศ 	<ul style="list-style-type: none"> - โครงการมีการทำความสะอาดเครื่องปรับอากาศเป็นประจำ เพื่อเพิ่มประสิทธิภาพในการทำงาน - โครงการมีแผนช่างดูแลตรวจสอบอุปกรณ์ที่ใช้ระบายอากาศให้สามารถใช้งานได้อยู่เสมอ - โครงการมีการปลูกไม้ยืนต้น และไม้พันธุ์อื่น ๆ ภายในโครงการเพื่อสร้างพื้นที่สีเขียวในโครงการ และเพื่อลดความร้อนจากการระบายอากาศของเครื่องปรับอากาศ 	<ul style="list-style-type: none"> - ไม่พบปัญหา - ไม่พบปัญหา - ไม่พบปัญหา

ตารางที่ 2.1 สรุปผลการดำเนินการตามมาตรการลดผลกระทบสิ่งแวดล้อม โครงการ โรงแรม The Shore (Phase 3)
บริษัท ภูเก็ตเลิฟ แอนด์ ดีเวลอปเมนต์ จำกัด ประจำเดือนกรกฎาคม-ธันวาคม 2567 (ต่อ)

มาตรการป้องกันและ แก้ไขผลกระทบสิ่งแวดล้อม	รายละเอียดผลการปฏิบัติตามมาตรการ และประสิทธิภาพของการดำเนินการ	ปัญหา อุปสรรค และแนวทางการแก้ไข
4. คุณภาพชีวิต 4.1 สภาพสังคมและเศรษฐกิจ <ul style="list-style-type: none"> - จะพิจารณาประชาชนในท้องถิ่นเพื่อเข้าทำงานก่อน เพื่อเป็นการส่งเสริมรายได้ของประชาชนในท้องถิ่นและสนับสนุนประเพณีของท้องถิ่น และกิจกรรมทางศาสนา - จัดให้มีเจ้าหน้าที่ของโครงการสำหรับติดตามและประชาสัมพันธ์ รวมถึงรับฟังความคิดเห็นของประชาชนโดยรอบอย่างสม่ำเสมอ - กำหนดให้มีระเบียบปฏิบัติของผู้มาใช้บริการภายในโครงการ - จะต้องไม่นำวัตถุระเบิด วัตถุไวไฟ แก๊สหุงต้ม หรือวัสดุอุปกรณ์ใดๆ อันจะก่อให้เกิดอัคคีภัยได้ เข้ามาภายในบริเวณอาคารโดยเด็ดขาด - กรณีผ่านเข้า – ออกบริเวณภายในอาคารโปรดให้ความร่วมมือกับเจ้าหน้าที่ปฏิบัติตามกฎระเบียบที่ฝ่ายจัดการโครงการกำหนดไว้อย่างเคร่งครัด - ห้ามเหล้าหรือทั้งเศษอาหาร ขยะหรือสิ่งของต่างๆ ออกไปนอกกระเบื้องห้องพักและห้ามทิ้งน้ำปุน หรือเศษวัสดุตกแต่งก่อสร้าง ผ้าอนามัย และน้ำที่เป็นตะกอนจับแข็งลงในท่อระบายน้ำทั้งโดยสุจริตโดยเด็ดขาด - ห้ามกระทำการตดสิ่งพิมพ์ เครื่องหมายสัญลักษณ์ป้ายโฆษณาทุกชนิดในบริเวณพื้นที่ส่วนกลางและประตูหน้าต่าง ผ่นกระเบื้องหรือส่วนใดภายนอกห้องพัก 	<ul style="list-style-type: none"> - โครงการจะพิจารณาประชาชนในท้องถิ่นเพื่อเข้าทำงานก่อน เพื่อเป็นการส่งเสริมรายได้ของประชาชนในท้องถิ่น - โครงการมีเจ้าหน้าที่ประชาสัมพันธ์ติดตามและประชาสัมพันธ์ รวมถึงรับฟังความคิดเห็นของประชาชนโดยรอบอย่างสม่ำเสมอ - โครงการได้จัดทำคู่มือกฎระเบียบในการเข้าโรงแรม - ในคู่มือกฎระเบียบในการเข้าพักโรงแรมมีการระบุห้ามนำวัตถุระเบิด วัตถุไวไฟ แก๊สหุงต้ม หรือวัสดุอุปกรณ์ใดๆ อันจะก่อให้เกิดอัคคีภัยได้ ต้องให้ความร่วมมือกับเจ้าหน้าที่กรณีเข้า-ออกภายในอาคาร ห้ามเหล้าหรือทั้งเศษอาหารออกไปนอกกระเบื้อง ห้ามกระทำการตดสิ่งพิมพ์ หรือสัญลักษณ์อื่นๆในบริเวณพื้นที่ส่วนกลาง และกฎระเบียบอื่นๆ 	<ul style="list-style-type: none"> - ไม่พบปัญหา - ไม่พบปัญหา - ไม่พบปัญหา - ไม่พบปัญหา

ตารางที่ 2.1 **สรุปผลการดำเนินการตามมาตรการลดผลกระทบสิ่งแวดล้อม โครงการ โรงแรม The Shore (Phase 3)**
บริษัท ภูเก็ตเลิฟ แอนด์ ดีเวลลอปเมนต์ จำกัด ประจำเดือนกรกฎาคม-ธันวาคม 2567 (ต่อ)

มาตรการป้องกันและ แก้ไขผลกระทบสิ่งแวดล้อม	รายละเอียดผลการปฏิบัติตามมาตรการ และประสิทธิภาพของการดำเนินการ	ปัญหา อุปสรรค และแนวทางการแก้ไข
4.1 สภาพสังคมและเศรษฐกิจ (ต่อ) <ul style="list-style-type: none"> - ผู้ใช้บริการต้องให้ความร่วมมือกับเจ้าหน้าที่รักษาความปลอดภัย - ปฏิบัติตามกฎหมายระเบียบจราจร การนำรถเข้า – ออกภายในโครงการอย่างเคร่งครัด - ไม่อนุญาตให้ใช้ประโยชน์ห้องพัคนำสัตว์เข้ามาเลี้ยงภายในห้องพักและไว้ในบริเวณอาคารโดยไม่มีข้อยกเว้น 		
4.2 อาชีวอนามัยและความปลอดภัย <ul style="list-style-type: none"> - จัดให้มีเจ้าหน้าที่รักษาความปลอดภัยให้ปฏิบัติหน้าที่อย่างเคร่งครัด และหมั่นตรวจตราพื้นที่ดูแลความปลอดภัยในโครงการตลอด 24 ชั่วโมง หากพบเหตุผิดปกติให้รีบติดต่อขอความช่วยเหลือจากหน่วยงานราชการที่มีหน้าที่ดูแล และบรรเทาสาธารณภัยทันที - จัดให้มีพนักงานอยู่ประจำ เพื่อให้ผู้พักอาศัยสามารถติดต่อหรือแจ้งเหตุได้ตลอด 24 ชั่วโมง - จัดให้มีระบบโทรทัศน์วงจรปิด (Closed Circuit Television System : CCTV) ติดตั้งไว้กระจายครอบคลุมทั้งพื้นที่โครงการ 	<ul style="list-style-type: none"> - โครงการมีเจ้าหน้าที่รักษาความปลอดภัยให้ปฏิบัติหน้าที่อย่างเคร่งครัด และหมั่นตรวจตราพื้นที่ดูแลความปลอดภัยในโครงการตลอด 24 ชั่วโมง - โครงการมีพนักงานพนักงานอยู่ประจำ เพื่อให้ผู้พักอาศัยสามารถติดต่อหรือแจ้งเหตุได้ตลอด 24 ชั่วโมง - โครงการได้ติดตั้งระบบโทรทัศน์วงจรปิดกระจายครอบคลุมพื้นที่โครงการ (รูปที่ 2.31) 	<ul style="list-style-type: none"> - ไม่พบปัญหา - ไม่พบปัญหา - ไม่พบปัญหา

ตารางที่ 2.1 **สรุปผลการดำเนินการตามมาตรการลดผลกระทบสิ่งแวดล้อม โครงการ โรงแรม The Shore (Phase 3)**
บริษัท ภูเก็ตเลิฟ แอนด์ ดีเวลลอปเมนต์ จำกัด ประจำเดือนกรกฎาคม-ธันวาคม 2567 (ต่อ)

มาตรการป้องกันและ แก้ไขผลกระทบสิ่งแวดล้อม	รายละเอียดผลการปฏิบัติตามมาตรการ และประสิทธิภาพของการดำเนินการ	ปัญหา อุปสรรค และแนวทางการแก้ไข
4.2 อาชีวอนามัยและความปลอดภัย (ต่อ) <ul style="list-style-type: none"> - ติดประกาศแจ้งเบอร์โทรศัพท์ฉุกเฉินของเจ้าหน้าที่โครงการหรือหน่วยงานราชการที่เกี่ยวข้องไว้อย่างชัดเจนในทุกชั้นในกรณีที่เกิดอัคคีภัย - ติดป้ายแนะนำการใช้อุปกรณ์ดับเพลิงแต่ละตัว ไว้บริเวณที่ติดตั้งอุปกรณ์นั้น เพื่อให้ผู้อยู่อาศัยสามารถนำมาใช้งานได้ทันที - จัดเตรียมเครื่องมือปฐมพยาบาลเบื้องต้น พร้อมทั้งเตรียมประสานงานกับโรงพยาบาลเพื่อนำผู้ได้รับบาดเจ็บส่งโรงพยาบาล หากเกิดอุบัติเหตุรุนแรง - ตรวจสอบประสิทธิภาพของระบบสัญญาณเตือนภัยภายในโครงการ ให้สามารถใช้งานได้ทันที - ตรวจสอบระบบสุขาภิบาลต่างๆ ภายในโครงการอย่างสม่ำเสมอ ทั้งระบบบำบัดน้ำเสีย และการจัดการมูลฝอย - กำชับให้มีการทำความสะอาดถังขยะ และห้องพักมูลฝอยของโครงการทุกวัน หลังจากรถเก็บขยะเข้ามาเก็บขนมูลฝอย 	<ul style="list-style-type: none"> - โครงการได้ติดแจ้งเบอร์โทรศัพท์ฉุกเฉินของเจ้าหน้าที่โครงการและส่วนหน่วยงานราชการเช่น โรงพยาบาล สถานีตำรวจ เป็นต้น - โครงการได้ติดป้ายแนะนำการใช้อุปกรณ์ดับเพลิงแต่ละตัว ไว้บริเวณที่ติดตั้งอุปกรณ์นั้น เพื่อให้สามารถนำมาใช้งานได้ทันที (รูปที่ 2.30) - โครงการได้เตรียมกล่องเครื่องมือปฐมพยาบาลเบื้องต้น และมีการเตรียมพร้อมประสานงานกับโรงพยาบาลที่อยู่ใกล้เคียง - โครงการมีตรวจสอบประสิทธิภาพของระบบสัญญาณเตือนภัยภายในโครงการ ให้สามารถใช้งานได้ - โครงการมีแผนช่างตรวจสอบระบบสุขาภิบาลต่างๆ ภายในโครงการอย่างสม่ำเสมอ ทั้งระบบบำบัดน้ำเสีย และการจัดการมูลฝอย - โครงการมีการกำชับแม่บ้านทำความสะอาดถังขยะ และห้องพักมูลฝอยของโครงการทุกวัน หลังจากรถเก็บขยะเข้ามาเก็บขนมูลฝอย 	<ul style="list-style-type: none"> - ไม่พบปัญหา - ไม่พบปัญหา - ไม่พบปัญหา - ไม่พบปัญหา - ไม่พบปัญหา - ไม่พบปัญหา

ตารางที่ 2.1 สรุปผลการดำเนินการตามมาตรการลดผลกระทบสิ่งแวดล้อม โครงการ โรงแรม The Shore (Phase 3)
บริษัท ภูเก็ตเสิร์ช แลนด์ แอนด์ ดีเวลลอปเมนต์ จำกัด ประจำเดือนกรกฎาคม-ธันวาคม 2567 (ต่อ)

มาตรการป้องกันและ แก้ไขผลกระทบสิ่งแวดล้อม	รายละเอียดผลการปฏิบัติตามมาตรการ และประสิทธิภาพของการดำเนินการ	ปัญหา อุปสรรค และแนวทางการแก้ไข
<p>4.3 การจัดการสระว่ายน้ำและการจัดการร้านอาหาร</p> <p><u>มาตรการป้องกันและแก้ไขสระว่ายน้ำ</u></p> <ul style="list-style-type: none"> - ตำแหน่งที่ตั้งของสระว่ายน้ำออกแบบให้อยู่ห่างจากห้องพักขยะรวม - สระว่ายน้ำของโครงการมีการยกระดับขึ้นสูงจากถนนของโครงการ - โครงสร้างของสระว่ายน้ำสร้างด้วยคอนกรีตเสริมเหล็ก หรือวัสดุที่มีความมั่นคงแข็งแรง ชีมน้ำไม่ได้ ผนังเรียบ อยู่ในสภาพดี ทำความสะอาดง่าย - จัดให้มีรั้วระบายนํ้าล้นมีฝาปิดรอบสระว่ายน้ำ ไม่เป็นสนิม แข็งแรง ทำความสะอาดง่าย อยู่ในสภาพดี และไม่มีนํ้าล้นออกจากราง - จัดให้มีพื้นที่ว่างสำหรับใช้เป็นทางเดินรอบสระว่ายน้ำ ไม่ลื่น ไม่มีนํ้าขัง และทำความสะอาดง่าย - จัดให้มีป้ายบอกความลึกและเลขนํ้าบอความลึกที่สามารถมองเห็นได้อย่างชัดเจน - จัดให้มีระบบแสงสว่างอย่างเพียงพอทั่วบริเวณสระว่ายน้ำ ในกรณีที่มีการเปิดใช้สระในเวลากลางคืน - จัดให้มีตู้เก็บสิ่งของ ที่วางหรือเก็บรองเท้า สำหรับผู้มาใช้บริการในบริเวณทางเข้าสระว่ายน้ำ - จัดให้มีอ่างล้างมือ บริเวณล้างตัวก่อนลงสระ และที่ล้างเท้า ทางเข้าบริเวณสระว่ายน้ำ และเติมคลอรีนลงในที่ล้างเท้าเพื่อป้องกันการติดเชื้อ 	<ul style="list-style-type: none"> - ตำแหน่งที่ตั้งสระว่ายน้ำอยู่ห่างจากห้องพักขยะรวมของโครงการ - สระว่ายน้ำของโครงการมีการยกระดับสูงจากถนนของโครงการ - สระว่ายน้ำของโครงการสร้างด้วยคอนกรีตเสริมเหล็ก หรือวัสดุที่มีความมั่นคงแข็งแรง ชีมน้ำไม่ได้ ผนังเรียบ อยู่ในสภาพดี - มีรั้วระบายนํ้าล้นมีฝาปิดรอบสระว่ายน้ำ ไม่เป็นสนิม แข็งแรง ทำความสะอาดง่าย อยู่ในสภาพดี และไม่มีนํ้าล้นออกจากราง (รูปที่ 2.34) - มีพื้นที่ว่างสำหรับใช้เป็นทางเดินรอบสระว่ายน้ำ ไม่ลื่น ไม่มีนํ้าขัง และทำความสะอาดง่าย - มีป้ายบอกความลึกสระว่ายน้ำที่สามารถมองเห็นได้อย่างชัดเจน - มีระบบแสงสว่างทั่วบริเวณสระว่ายน้ำในกรณีที่มีการเปิดใช้สระในเวลากลางคืน - โครงการได้จัดเตรียมตู้เก็บสิ่งของที่วางรองเท้าสำหรับผู้มาใช้บริการที่ทางเข้าสระว่ายน้ำ - โครงการจัดให้มีอ่างล้างมือ ล้างตัวและที่ล้างเท้าบริเวณสระว่ายน้ำ (รูปที่ 2.37) 	<ul style="list-style-type: none"> - ไม่พบปัญหา - ไม่พบปัญหา - ไม่พบปัญหา - ไม่พบปัญหา - ไม่พบปัญหา - ไม่พบปัญหา - ไม่พบปัญหา - ไม่พบปัญหา - ไม่พบปัญหา

ตารางที่ 2.1 สรุปผลการดำเนินการตามมาตรการลดผลกระทบสิ่งแวดล้อม โครงการ โรงแรม The Shore (Phase 3)
บริษัท ภูเก็ตเลิฟ แอนด์ ดีเวลอปเมนต์ จำกัด ประจำเดือนกรกฎาคม-ธันวาคม 2567 (ต่อ)

มาตรการป้องกันและ แก้ไขผลกระทบสิ่งแวดล้อม	รายละเอียดผลการปฏิบัติตามมาตรการ และประสิทธิภาพของการดำเนินการ	ปัญหา อุปสรรค และแนวทางการแก้ไข
<p>4.3 การจัดการสระว่ายน้ำและการจัดการร้านอาหาร (ต่อ)</p> <p><u>มาตรการป้องกันและแก้ไขผลกระทบด้านความปลอดภัยจากการใช้สระว่ายน้ำ</u></p> <ul style="list-style-type: none"> - จัดให้มีอุปกรณ์สื่อสารที่สามารถติดต่อบุคคลหรือสถานที่สำคัญ เช่น โรงพยาบาล และสถานีตำรวจ เป็นต้น เพื่อขอความช่วยเหลือกรณีเกิดเหตุฉุกเฉินต่างๆ และปิดประกาศหมายเลขโทรศัพท์ของสถานที่ดังกล่าวไว้ในที่เห็นได้ชัดเจน - รักษาความสะอาดพื้นที่โดยรอบอย่างสม่ำเสมอให้มีการนำสัตว์ทุกชนิดเข้าไปในบริเวณสระว่ายน้ำ - จัดให้มีระบบแสงสว่างเพียงพอทั่วบริเวณสระว่ายน้ำ ในกรณีที่มีการเปิดใช้สระในเวลากลางคืน <p><u>มาตรการป้องกันและแก้ไขผลกระทบจากอุบัติเหตุจากการจมน้ำ</u></p> <ul style="list-style-type: none"> - จัดให้มีเจ้าหน้าที่ความปลอดภัยประจำสระ (Life Guard) โดยอยู่ประจำสระว่ายน้ำตลอดเวลาที่เปิดโครงการ - จัดให้มีอุปกรณ์ช่วยชีวิต เช่น โฟมช่วยชีวิต ห่วงชูชีพ และไม้ช่วยชีวิต เครื่องช่วยหายใจ เป็นต้น 	<ul style="list-style-type: none"> - โครงการได้ติดตั้งอุปกรณ์สื่อสารที่สามารถติดต่อบุคคลหรือสถานที่สำคัญ เช่น โรงพยาบาล และสถานีตำรวจ เป็นต้น เพื่อขอความช่วยเหลือกรณีเกิดเหตุฉุกเฉินต่างๆ และปิดประกาศหมายเลขโทรศัพท์ของสถานที่ดังกล่าวไว้ในที่เห็นได้ชัดเจน - โครงการได้รักษาความสะอาดพื้นที่โดยรอบอย่างสม่ำเสมอให้มีการนำสัตว์ทุกชนิดเข้าไปในบริเวณสระว่ายน้ำ - โครงการมีระบบแสงสว่างเพียงพอทั่วบริเวณสระว่ายน้ำ ในกรณีที่มีการเปิดใช้สระในเวลากลางคืน - โครงการไม่มีเจ้าหน้าที่ความปลอดภัยประจำสระว่ายน้ำ เนื่องจากสระว่ายน้ำของโครงการมีความลึกที่ 1.5 เมตร - โครงการมีอุปกรณ์ช่วยชีวิตบริเวณสระว่ายน้ำ เช่น ห่วงยางช่วยชีวิต ไม้ช่วยชีวิต เป็นต้น (รูปที่ 2.35) 	<ul style="list-style-type: none"> - ไม่พบปัญหา - ไม่พบปัญหา - ไม่พบปัญหา - ไม่พบปัญหา - ไม่พบปัญหา - ไม่พบปัญหา

ตารางที่ 2.1 สรุปผลการดำเนินการตามมาตรการลดผลกระทบสิ่งแวดล้อม โครงการ โรงแรม The Shore (Phase 3)
บริษัท ภูเก็ตเสิร์ช แลนด์ แอนด์ ดีเวลลอปเมนต์ จำกัด ประจำเดือนกรกฎาคม-ธันวาคม 2567 (ต่อ)

มาตรการป้องกันและ แก้ไขผลกระทบสิ่งแวดล้อม	รายละเอียดผลการปฏิบัติตามมาตรการ และประสิทธิภาพของการดำเนินการ	ปัญหา อุปสรรค และแนวทางการแก้ไข
<p>4.3 การจัดการส้วมและน้ำและการจัดการร้านอาหาร (ต่อ) <u>มาตรการป้องกันและแก้ไข ร้านอาหาร</u></p> <ul style="list-style-type: none"> - โครงการสมัครเข้าร่วมโครงการ (Clean Food Good Taste) ของกระทรวงสาธารณสุข - จัดตำแหน่งสถานที่รับประทานอาหาร เตรียมอาหาร ปูรองอาหาร และประกอบอาหาร จะจัดให้เป็นสถานที่ที่สะอาดเป็นระเบียบ และจัดเป็นสัดส่วน โดยจะเตรียมปูรองอาหารบนโต๊ะที่สูงจากพื้นมากกว่า 60 เซนติเมตร ไม่เตรียมปูรองอาหารบนพื้นที่และบริเวณหน้าห้องน้ำ ห้องส้วม - ใช้สารปรุงแต่งอาหารที่มีความปลอดภัยมีเครื่องหมายรับรองของอาหารทางราชการ เช่น เลขสารระบบอาหารเครื่องหมาย รับรองมาตรฐานของกระทรวงอุตสาหกรรม (มอก.) เป็นต้น ซึ่งจะทำให้ร้านอาหารในโครงการได้มาตรฐานกระทรวงสาธารณสุข 	<ul style="list-style-type: none"> - โครงการมีการเข้าร่วมโครงการ(Clean Food Good Taste) ของกระทรวงสาธารณสุข - ตำแหน่งและสถานที่รับประทานอาหาร เตรียมอาหาร ปูรองอาหาร และประกอบอาหาร จะจัดให้เป็นสถานที่ที่สะอาดเป็นระเบียบ และจัดเป็นสัดส่วน โดยจะเตรียมปูรองอาหารบนโต๊ะที่สูงจากพื้นมากกว่า 60 เซนติเมตร ไม่เตรียมปูรองอาหารบนพื้นที่และบริเวณหน้าห้องน้ำ ห้องส้วม - โครงการเลือกใช้สารปรุงแต่งอาหารที่มีความปลอดภัยมีเครื่องหมายรับรองของอาหารทางราชการ 	<ul style="list-style-type: none"> - ไม่พบปัญหา - ไม่พบปัญหา - ไม่พบปัญหา

ตารางที่ 2.1 **สรุปผลการดำเนินการตามมาตรการลดผลกระทบสิ่งแวดล้อม โครงการ โรงแรม The Shore (Phase 3)**
บริษัท ภูเก็ตเสิร์ช แลนด์ แอนด์ ดีเวลลอปเมนต์ จำกัด ประจำเดือนกรกฎาคม-ธันวาคม 2567 (ต่อ)

มาตรการป้องกันและ แก้ไขผลกระทบสิ่งแวดล้อม	รายละเอียดผลการปฏิบัติตามมาตรการ และประสิทธิภาพของการดำเนินการ	ปัญหา อุปสรรค และแนวทางการแก้ไข
4.4 สุขภาพ 1. โรคระบบทางเดินหายใจ มาตรการป้องกันและแก้ไข โรคระบบทางเดินหายใจ <ul style="list-style-type: none"> - ล้างทำความสะอาดถาดรองรับน้ำเครื่องปรับอากาศ - จัดให้มีการถ่ายเทอากาศหมุนเวียนจากภายนอกอาคาร โดยออกแบบอาคารให้มีช่องเปิดโล่ง เช่น ประตู หน้าต่าง เพื่อให้อากาศถ่ายเทได้สะดวก - ล้างทำความสะอาดถนนในโครงการอย่างสม่ำเสมอ - ลดความเร็วของยานพาหนะภายในโครงการเพื่อลดปัญหาเรื่องฝุ่นฟุ้งกระจาย - จัดพื้นที่สีเขียวโดยรอบพื้นที่โครงการ รวมทั้งทำการรักษาและเพิ่มพื้นที่สีเขียวบริเวณพื้นที่ว่าง เพื่อช่วยดูดซับมลสารที่เกิดจากยานพาหนะที่เข้ามาในพื้นที่โครงการ - จำกัดความเร็วของรถภายในโครงการ เพื่อป้องกันการฟุ้งกระจายของฝุ่นบริเวณผิวถนน โดยติดป้ายจำกัดความเร็ว 	<ul style="list-style-type: none"> - โครงการมีการล้างทำความสะอาดถาดรองรับน้ำเครื่องปรับอากาศอย่างสม่ำเสมอ - โครงการได้ออกแบบอาคารห้องพักมีระเบียง หน้าต่าง ประตู เพื่อให้มีการถ่ายเทอากาศได้สะดวก - โครงการมีการฉีดล้างทำความสะอาดถนนภายในโครงการอย่างสม่ำเสมอ - โครงการยังไม่จัดทำป้ายจำกัดความเร็ว แต่ทั้งนี้โครงการมีเจ้าหน้าที่รักษาความปลอดภัยคอยอำนวยความสะดวกรถเข้า-ออก - โครงการมีคนสวนดูแลพื้นที่สีเขียวในโครงการ รวมทั้งการปลูกไม้พันธุ์เพิ่มในบริเวณพื้นที่ว่าง - โครงการยังไม่จัดทำป้ายจำกัดความเร็ว แต่ทั้งนี้โครงการมีเจ้าหน้าที่รักษาความปลอดภัยคอยอำนวยความสะดวกรถเข้า-ออก 	<ul style="list-style-type: none"> - ไม่พบปัญหา - ไม่พบปัญหา - ไม่พบปัญหา - ไม่พบปัญหา - ไม่พบปัญหา - ไม่พบปัญหา

ตารางที่ 2.1 สรุปผลการดำเนินการตามมาตรการลดผลกระทบสิ่งแวดล้อม โครงการ โรงแรม The Shore (Phase 3)
บริษัท ภูเก็ตเสิร์ช แลนด์ แอนด์ ดีเวลลอปเมนต์ จำกัด ประจำเดือนกรกฎาคม-ธันวาคม 2567 (ต่อ)

มาตรการป้องกันและ แก้ไขผลกระทบสิ่งแวดล้อม	รายละเอียดผลการปฏิบัติตามมาตรการ และประสิทธิภาพของการดำเนินการ	ปัญหา อุปสรรค และแนวทางการแก้ไข
4.4 สุขภาพ (ต่อ) 2. โรคที่แมลงสาบเป็นพาหะนำโรค มาตรการป้องกันและแก้ไข โรคที่แมลงสาบเป็นพาหะนำโรค <ul style="list-style-type: none"> - ปิดห้องพักขยะให้สนิท - เก็บอาหารสดและอาหารแห้งในภาชนะที่ปิดมิดชิด - ดูแลรักษาความสะอาดบริเวณห้องพักอย่างสม่ำเสมอ - จัดเจ้าหน้าที่รักษาความสะอาดห้องส้วมและห้องอาบน้ำ - ใช้สารเคมีที่มีความปลอดภัยฉีดพ่นภายในและบริเวณห้องพักทุก 1 เดือน 	<ul style="list-style-type: none"> - โครงการมีการปฏิบัติตามมาตรการป้องกันและแก้ไข เพื่อป้องกันโรคที่แมลงสาบเป็นพาหะนำโรค เช่น ระบบห้องพักขยะของโครงการเป็นระบบปิด และมีการเก็บอาหารสดและอาหารแห้งในภาชนะที่ปิดมิดชิด เจ้าหน้าที่มีการดูแลรักษาความสะอาดห้องส้วมและห้องอาบน้ำ และมีการฉีดพ่นสารเคมีที่ปลอดภัยบริเวณห้องพักเป็นประจำ 	<ul style="list-style-type: none"> - ไม่พบปัญหา
3. โรคที่ยุงเป็นพาหะนำโรค มาตรการป้องกันและแก้ไข โรคที่ยุงเป็นพาหะนำโรค <ul style="list-style-type: none"> - ปิดปากภาชนะเก็บน้ำอย่างมิดชิด เพื่อไม่ให้ยุงเข้าไปวางไข่ - สำรวจและกำจัดแหล่งลูกน้ำยุงลายบริเวณโครงการเป็นประจำ - จัดให้มีเจ้าหน้าที่สาธารณสุขเข้ามาทำการฉีดพ่นยา ในกรณีที่โรคไข้เลือดออกระบาด หรือพบผู้ป่วยบริเวณโครงการ - เก็บทำลายเศษวัสดุต่างๆ เช่น ขวด โถ กระเบื้อง ฯลฯ หรือคลุมให้มิดชิด เพื่อไม่ให้รองรับน้ำได้ จะช่วยกำจัดแมลงเพาะพันธุ์ยุงได้ดี 	<ul style="list-style-type: none"> - โครงการมีการปฏิบัติตามมาตรการป้องกันและแก้ไข โรคที่มียุงเป็นพาหะนำโรค เช่น โครงการมีการขอความอนุเคราะห์หน่วยงานเทศบาลตำบลกระนวนให้เข้ามาฉีดพ่นควันเพื่อกำจัดยุง ในกรณีที่มีการระบาดของโรค หรือพบผู้ป่วยบริเวณโครงการ มีเจ้าหน้าที่ของโครงการคอยสำรวจและกำจัดแหล่งเพาะพันธุ์ยุงของลายบริเวณโครงการเป็นประจำ เป็นต้น 	<ul style="list-style-type: none"> - ไม่พบปัญหา

ตารางที่ 2.1 สรุปผลการดำเนินการตามมาตรการลดผลกระทบสิ่งแวดล้อม โครงการ โรงแรม The Shore (Phase 3)
บริษัท ภูเก็ตเลิฟ แอนด์ ดีเวลลอปเมนต์ จำกัด ประจำเดือนกรกฎาคม-ธันวาคม 2567 (ต่อ)

มาตรการป้องกันและ แก้ไขผลกระทบสิ่งแวดล้อม	รายละเอียดผลการปฏิบัติตามมาตรการ และประสิทธิภาพของการดำเนินการ	ปัญหา อุปสรรค และแนวทางการแก้ไข
<p>3. โรคที่ยุงเป็นพาหะนำโรค</p> <p><u>มาตรการป้องกันและแก้ไข โรคที่ยุงเป็นพาหะนำโรค</u></p> <ul style="list-style-type: none"> - บริเวณที่ปลูกต้นไม้หากมีต้นไม้หนาแน่นก็ทำให้มียุงมาก เพราะยุงจะชอบเกาะพักอยู่ในที่มืดๆ อับๆ ควรแก้ไขให้ดูโปร่งตาขึ้น - ขุดลอกตะกอนในส่วนของรางระบายน้ำ โดยรอบโครงการเพื่อป้องกันไม่ให้เกิดน้ำขัง และสามารถระบายน้ำออกได้ดีไม่ให้เกิดการอุดตัน 		
<p>4. โรคผิวหนัง</p> <p><u>มาตรการป้องกันและแก้ไข โรคผิวหนัง</u></p> <ul style="list-style-type: none"> - น้ำเสียที่ผ่านการบำบัดแล้วมารดน้ำต้นไม้ โดยโครงการได้ออกแบบท่อรดน้ำต้นไม้เป็นระบบซึม - ติดป้ายให้ผู้พักอาศัยดับเครื่องยนต์ในกรณีที่ไม่มีการขับเคลื่อน เช่น กรณีที่จอดรถรอผู้พักอาศัยคนอื่น และลดความเร็วของยานพาหนะภายในโครงการเพื่อลดปัญหาเรื่องฝุ่นฟุ้งกระจาย - จัดพื้นที่สีเขียวโดยรอบพื้นที่โครงการ รวมทั้งทำการดูแลรักษาและเพิ่มพื้นที่สีเขียวบริเวณพื้นที่ว่าง เพื่อให้ช่วยลดระดับมลสารที่เกิดจากยานพาหนะที่เข้ามาในพื้นที่โครงการ - จำกัดความเร็วของรถภายในโครงการ เพื่อป้องกันการฟุ้งกระจายของฝุ่นบริเวณผิวถนน โดยติดป้ายจำกัดความเร็ว 	<ul style="list-style-type: none"> - โครงการมีการปฏิบัติตามมาตรการป้องกันและแก้ไขโรคผิวหนัง เช่น มีการติดป้ายเตือนห้ามใช้น้ำ Reuse มีเจ้าหน้าที่รักษาความปลอดภัยประชาสัมพันธ์ให้ผู้มาใช้บริการดับเครื่องยนต์กรณีจอดรถภายในโครงการ มีการจัดพื้นที่สีเขียวภายในโครงการ เพื่อช่วยลดระดับมลสารที่เกิดจากยานพาหนะที่เข้ามาในพื้นที่โครงการ เป็นต้น 	<ul style="list-style-type: none"> - ไม่พบปัญหา

ตารางที่ 2.1 สรุปผลการดำเนินการตามมาตรการลดผลกระทบสิ่งแวดล้อม โครงการ โรงแรม The Shore (Phase 3)
บริษัท ภูเก็ตเลิฟ แลนด์ แอนด์ ดีเวลลอปเมนต์ จำกัด ประจำเดือนกรกฎาคม-ธันวาคม 2567 (ต่อ)

มาตรการป้องกันและ แก้ไขผลกระทบสิ่งแวดล้อม	รายละเอียดผลการปฏิบัติตามมาตรการ และประสิทธิภาพของการดำเนินการ	ปัญหา อุปสรรค และแนวทางการแก้ไข
<p>5. โรคเครียด</p> <p><u>มาตรการป้องกันและแก้ไข โรคเครียด</u></p> <ul style="list-style-type: none"> - ทำความสะอาดเครื่องปรับอากาศเป็นประจำ เพื่อเพิ่มประสิทธิภาพในการทำงาน และยังเป็น การป้องกัน การสะสมของเชื้อโรค - ติดตั้งป้ายห้ามติดเครื่องย่นต์ทิ้งไว้ภายในบริเวณที่จอดรถ ให้สามารถสังเกตเห็นได้อย่างชัดเจนและทั่วถึง - จัดให้มีไม้ยืนต้นภายในโครงการให้มากที่สุด เพื่อลดความร้อนจากการระบายอากาศของเครื่องปรับอากาศ - จัดพื้นที่สีเขียวให้มีการปลูกไม้ยืนต้นที่สอดคล้องกับสภาพพื้นที่ในบริเวณพื้นที่ว่างของโครงการ - โครงการได้จัดให้มีพื้นที่สีเขียวคิดเป็นร้อยละ 17,739.06 ตารางเมตร (ร้อยละ 36.44 ของพื้นที่โครงการ) - จัดให้มีเจ้าหน้าที่ดูแลรักษาพื้นที่สีเขียวให้มีสภาพน่าดูอยู่เสมอ เพื่อความสวยงามและความปลอดภัยของผู้พักอาศัย 	<ul style="list-style-type: none"> - โครงการมีการปฏิบัติตามมาตรการป้องกันและแก้ไขโรคเครียด เช่น โครงการมีการทำความสะอาดเครื่องปรับอากาศอย่างสม่ำเสมอ มีคนสวนดูแลพื้นที่สีเขียว และมีการปลูกไม้พันธุ์ต่างๆ บริเวณพื้นที่ว่าง เพื่อเพิ่มพื้นที่สีเขียวในโครงการ มีการจัดกิจกรรมนันทนาการ เช่น ออกกำลังกาย กิจกรรมวันประเพณี กิจกรรมปลูกต้นไม้ เป็นต้น 	<ul style="list-style-type: none"> - ไม่พบปัญหา

ตารางที่ 2.1 **สรุปผลการดำเนินการตามมาตรการลดผลกระทบสิ่งแวดล้อม โครงการ โรงแรม The Shore (Phase 3)**
บริษัท ภูเก็ตเสิร์ช แลนด์ แอนด์ ดีเวลลอปเมนต์ จำกัด ประจำเดือนกรกฎาคม-ธันวาคม 2567 (ต่อ)

มาตรการป้องกันและ แก้ไขผลกระทบสิ่งแวดล้อม	รายละเอียดผลการปฏิบัติตามมาตรการ และประสิทธิภาพของการดำเนินการ	ปัญหา อุปสรรค และแนวทางการแก้ไข
<p>5. อุบัติเหตุ</p> <p><u>มาตรการป้องกันและแก้ไข อุบัติเหตุ</u></p> <ul style="list-style-type: none"> - จัดให้มีระบบป้องกันและแจ้งเตือนอัคคีภัยของโครงการให้เป็นไปตามข้อกำหนดของกฎกระทรวงฉบับที่ 39 (พ.ศ. 2537) ฉบับที่ 47 (พ.ศ. 2540) และฉบับที่ 55 (พ.ศ. 2543) ออกตามความในพระราชบัญญัติควบคุมอาคาร พ.ศ. 2522 - ตรวจสอบความพร้อมและประสิทธิภาพการทำงานของระบบป้องกันและระงับอัคคีภัยเป็นประจำทุก 6 เดือน หรือตามข้อกำหนดอายุการใช้งานของผลิตภัณฑ์/อุปกรณ์นั้น - จัดให้มีการซ้อมป้องกันอัคคีภัย และการใช้อุปกรณ์ดับเพลิงภายในโครงการอย่างน้อยปีละ 1 ครั้ง แก่พนักงานของโครงการ เพื่อให้พนักงานและเจ้าหน้าที่ของโครงการเกิดความคุ้นเคย สามารถรับมือกับเหตุการณ์ที่อาจจะเกิดขึ้นรวมทั้งสามารถปฏิบัติงานและใช้เครื่องมือ/อุปกรณ์ต่างๆได้อย่างถูกต้อง - จัดให้มีพนักงานรักษาความปลอดภัยเพื่อดูแลความปลอดภัยในพื้นที่โครงการ - ติดป้ายแสดงวิธีการใช้อุปกรณ์ดับเพลิงอย่างชัดเจนที่จุดติดตั้งทุกจุด - จัดทำผังเส้นทางอพยพหนีไฟ ไปยังจุดรวมพลติดไว้บริเวณทางเดินในอาคาร 	<ul style="list-style-type: none"> - โครงการมีระบบป้องกันและแจ้งเตือนอัคคีภัยของโครงการให้เป็นไปตามข้อกำหนดของกฎกระทรวงฉบับที่ 39 (พ.ศ. 2537) ฉบับที่ 47 (พ.ศ. 2540) และฉบับที่ 55 (พ.ศ. 2543) ออกตามความในพระราชบัญญัติควบคุมอาคาร พ.ศ. 2522 - มีการตรวจประสิทธิภาพการทำงานของระบบป้องกัน และระงับอัคคีภัยเป็นประจำทุกเดือน - โครงการมีการฝึกซ้อมป้องกันอัคคีภัยเป็นประจำทุกปี ซึ่งในปี 2567 โครงการมีการฝึกซ้อม ฯ ในเดือนสิงหาคม 2567 (ภาคผนวกที่ 13) - โครงการมีเจ้าหน้าที่รักษาความปลอดภัยในโครงการตลอด 24 ชั่วโมง - โครงการมีการติดป้ายแสดงวิธีการใช้อุปกรณ์ดับเพลิงอย่างชัดเจนที่จุดติดตั้งทุกจุด - โครงการจัดทำผังเส้นทางอพยพหนีไฟ ไปยังจุดรวมพลติดไว้บริเวณทางเดินในอาคาร 	<ul style="list-style-type: none"> - ไม่พบปัญหา - ไม่พบปัญหา - ไม่พบปัญหา - ไม่พบปัญหา - ไม่พบปัญหา - ไม่พบปัญหา

ตารางที่ 2.1 สรุปผลการดำเนินการตามมาตรการลดผลกระทบสิ่งแวดล้อม โครงการ โรงแรม The Shore (Phase 3)
บริษัท ภูเก็ตเลิฟ แลนด์ แอนด์ ดีเวลลอปเมนต์ จำกัด ประจำเดือนกรกฎาคม-ธันวาคม 2567 (ต่อ)

มาตรการป้องกันและ แก้ไขผลกระทบสิ่งแวดล้อม	รายละเอียดผลการปฏิบัติตามมาตรการ และประสิทธิภาพของการดำเนินการ	ปัญหา อุปสรรค และแนวทางการแก้ไข
<p>5. อุบัติเหตุ (ต่อ)</p> <p><u>มาตรการป้องกันและแก้ไข อุบัติเหตุ</u></p> <ul style="list-style-type: none"> - จัดตั้งคณะกรรมการป้องกันอัคคีภัยโดยกำหนดบทบาทหน้าที่ - จัดให้มีแผนฉุกเฉินเตรียมการสำหรับกรณีเกิดอัคคีภัย - จัดให้มีระบบการจราจรที่ปลอดภัย โดยติดตั้งป้ายแสดงทิศทางเดินรถเข้า-ออกภายในพื้นที่โครงการ - ติดตั้งป้ายจำกัดความเร็วภายในพื้นที่โครงการ - ควบคุมการจราจรบริเวณทางเข้า – ออกพื้นที่โครงการ โดยจัดให้มีเจ้าหน้าที่รักษาความปลอดภัยคอยตรวจควบคุมดูแลตรวจรถเข้า – ออกตลอดเวลา - จัดให้มีระบบไฟฟ้าส่องสว่างบริเวณทางเข้า – ออกโครงการ และทางจราจรให้เพียงพอ - ติดตั้งป้ายโครงการลูกศรแสดงทิศทางบริเวณเข้า – ออกโครงการที่สามารถมองเห็นได้ชัดเจนในระยะที่จะชะลอรถได้ทันก่อนเข้าสู่โครงการได้อย่างปลอดภัย - จัดให้มีพนักงานคอยดูแลความสะอาดและความเป็นระเบียบเรียบร้อยบริเวณพื้นที่ส่วนกลาง ได้แก่ ทางเดินภายในอาคาร และบันไดแต่ละแห่งไม่ให้พื้นทางเดินเปียกน้ำ หรือ มีการวางสิ่งของกีดขวางอันจะก่อให้เกิดอุบัติเหตุได้ 	<ul style="list-style-type: none"> - มีการจัดตั้งคณะกรรมการป้องกันอัคคีภัยโดยกำหนดบทบาทหน้าที่ - โครงการมีแผนฉุกเฉินเตรียมการสำหรับกรณีเกิดอัคคีภัย - โครงการยังไม่ได้ติดตั้งป้ายแสดงทิศทางเดินรถเข้า-ออกโครงการ แต่ทั้งนี้โครงการมีเจ้าหน้าที่รักษาความปลอดภัยคอยอำนวยความสะดวกรถเข้า-ออกโครงการตลอด 24 ชั่วโมง - โครงการยังไม่ได้ติดตั้งป้ายจำกัดความเร็ว แต่มีเจ้าหน้าที่รักษาความปลอดภัยคอยควบคุมการจราจรบริเวณทางเข้า-ออกโครงการตลอด 24 ชม. - มีระบบไฟฟ้าส่องสว่างบริเวณทางเข้า – ออกโครงการ และทางจราจรให้เพียงพอ - โครงการยังไม่ได้ติดตั้งป้ายชื่อโครงการ ขณะนี้อยู่ระหว่างการเสนอจัดทำป้ายโครงการ - โครงการมีเจ้าหน้าที่แผนกแม่บ้านคอยดูแลความสะอาดและความเป็นระเบียบเรียบร้อยบริเวณพื้นที่ส่วนกลางตลอดเวลา 	<ul style="list-style-type: none"> - ไม่พบปัญหา - ไม่พบปัญหา - ไม่พบปัญหา - ไม่พบปัญหา - ไม่พบปัญหา - ไม่พบปัญหา - ไม่พบปัญหา

ตารางที่ 2.1 สรุปผลการดำเนินการตามมาตรการลดผลกระทบสิ่งแวดล้อม โครงการ โรงแรม The Shore (Phase 3)
บริษัท ภูเก็ตเลิฟ แอนด์ ดีเวลลอปเม้นท์ จำกัด ประจำเดือนกรกฎาคม-ธันวาคม 2567 (ต่อ)

มาตรการป้องกันและ แก้ไขผลกระทบสิ่งแวดล้อม	รายละเอียดผลการปฏิบัติตามมาตรการ และประสิทธิภาพของการดำเนินการ	ปัญหา อุปสรรค และแนวทางการแก้ไข
<p>5. อุบัติเหตุ (ต่อ)</p> <p>มาตรการป้องกันและแก้ไข อุบัติเหตุ</p> <ul style="list-style-type: none"> - จัดให้มีส่วนของระเบียงห้องพักซึ่งจะมีความแข็งแรงและทนทานไม่แตกหักง่ายทนต่ออุณหภูมิสูง – ต่ำ และแรงกระแทกได้ดี เพื่อป้องกันอุบัติเหตุได้ 		
<p>4.5 ทัศนียภาพ</p> <ul style="list-style-type: none"> - ในการจัดพื้นที่สีเขียวให้มีการปลูกไม้ยืนต้นที่สอดคล้องกับสภาพพื้นที่ในบริเวณพื้นที่ว่างของโครงการ (พื้นที่สีเขียวขนาด 50,760.20 ตารางเมตร และมีพื้นที่ไม้ยืนต้น 26,887 ตารางเมตร ได้แก่ ต้นมะพร้าว ต้นहुกวาง ต้นมะม่วงหิมพานต์ ต้นมะขาม ต้นกอไผ่ ต้นตีนเป็ดทะเล ต้นเตยทะเล ต้นประดู่อังสนา ต้นลีลาวดีขาวพราง ต้นตีนเป็ดทะเล ต้นเสลา ต้นสนทะเล ต้นहुกวาง และต้นกอไผ่) - โครงการได้จัดให้มีพื้นที่สีเขียวคิดเป็นพื้นที่ทั้งหมด 50,760.20 ตารางเมตร (ร้อยละ 80.99 ของพื้นที่โครงการ) - จัดให้มีเจ้าหน้าที่ดูแลรักษาพื้นที่สีเขียวให้มีสภาพน่าดูอยู่เสมอ เพื่อความสวยงามและความปลอดภัยของผู้ใช้บริการ 	<ul style="list-style-type: none"> - โครงการมีการปลูกไม้ยืนต้นในโครงการสอดคล้องกับสภาพพื้นที่ในบริเวณพื้นที่ว่างของโครงการ เช่น ต้นมะพร้าว ต้นहुกวาง เป็นต้น - โครงการโครงการได้จัดให้มีพื้นที่สีเขียวคิดเป็นพื้นที่ทั้งหมดประมาณ ร้อยละ 82 ของพื้นที่โครงการ - โครงการมีคนสวนดูแลรักษาพื้นที่สีเขียวให้มีสภาพน่าดูอยู่เสมอ เพื่อความสวยงามและความปลอดภัยของผู้ใช้บริการ 	<ul style="list-style-type: none"> - ไม่พบปัญหา - ไม่พบปัญหา - ไม่พบปัญหา

ตารางที่ 2.1 สรุปผลการดำเนินการตามมาตรการลดผลกระทบสิ่งแวดล้อม โครงการ โรงแรม The Shore (Phase 3)
บริษัท ภูเก็ตเสิร์ช แลนด์ แอนด์ ดีเวลลอปเมนต์ จำกัดประจำเดือนกรกฎาคม-ธันวาคม 2567 (ต่อ)

มาตรการป้องกันและ แก้ไขผลกระทบสิ่งแวดล้อม	รายละเอียดผลการปฏิบัติตามมาตรการ และประสิทธิภาพของการดำเนินการ	ปัญหา อุปสรรค และแนวทางการแก้ไข
4.6 การบดบังแสงและทิศทางลม <ul style="list-style-type: none"> - จัดให้มีการแจ้งให้กับผู้ที่อยู่บริเวณใกล้เคียงหรือผู้ที่ได้รับผลกระทบทราบ ว่าในกรณีที่ได้รับผลกระทบจากการบดบังแสงแดดและลมสามารถแจ้งหรือหารือ กับทางโครงการในการแก้ไขผลกระทบดังกล่าว - หากการดำเนินโครงการส่งผลกระทบด้านการบดบังแสงและทิศทางลม ต่อผู้ที่อยู่อาศัยใกล้เคียง ในกรณีที่ทั้ง 2 ฝ่ายหาข้อตกลงกันไม่ได้ ให้ใช้ลักษณะ ไตรภาคีเพื่อเจรจาหาข้อตกลงกันประกอบด้วย ผู้ได้รับผลกระทบผู้ก่อให้เกิด ผลกระทบ (บริษัท ภูเก็ต เสิร์ช แลนด์ แอนด์ ดีเวลลอปเมนต์ จำกัด) และคนกลาง คือ หน่วยงานท้องถิ่น (เทศบาลตำบลกะรน) 	<ul style="list-style-type: none"> - โครงการมีฝ่ายประชาสัมพันธ์คอยแจ้งประชาสัมพันธ์และรับเรื่องร้อง รทุกข์ กรณีมีเหตุร้องเรียน ซึ่งในรอบเดือนกรกฎาคม-ธันวาคม 2566 ยังไม่ มีข้อร้องเรียน 	<ul style="list-style-type: none"> - ไม่พบปัญหา

รูปภาพแสดงการปฏิบัติตามมาตรการลดผลกระทบสิ่งแวดล้อม



รูปที่ 2.1 พื้นที่สีเขียว



รูปที่ 2.2 ท่อระบายน้ำฝน

รูปภาพแสดงการปฏิบัติตามมาตรการลดผลกระทบสิ่งแวดล้อม (ต่อ)



รูปที่ 2.3 กำแพงกันดิน

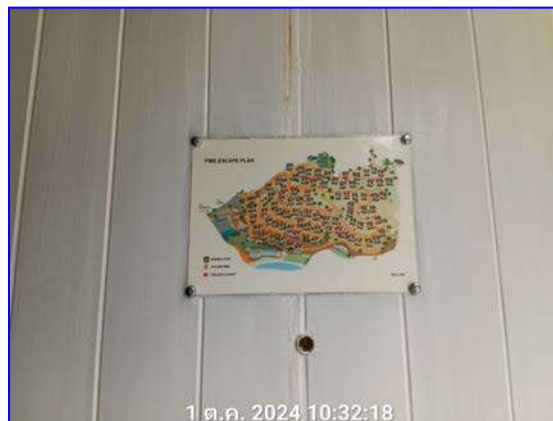

รูปที่ 2.4 ผังแสดงเส้นทางหนีไฟในอาคารและห้องพัก

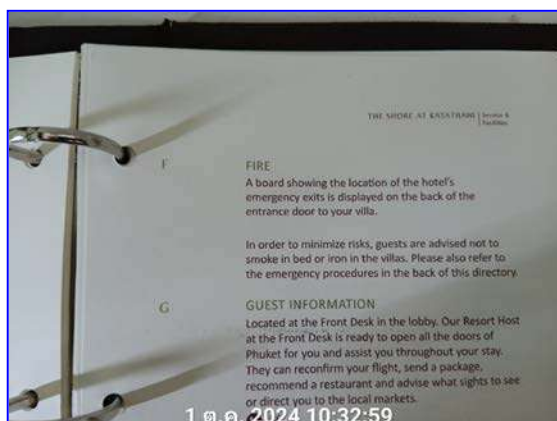

รูปที่ 2.5 คู่มือการปฏิบัติตัวเมื่อเกิดเหตุฉุกเฉิน

รูปภาพแสดงการปฏิบัติตามมาตรการลดผลกระทบสิ่งแวดล้อม (ต่อ)



รูปที่ 2.6 เจ้าหน้าที่รักษาความปลอดภัย



รูปที่ 2.7 ระบบไฟส่องสว่างบริเวณทางเข้า-ออก



รูปที่ 2.8 ที่จอดรถยนต์

รูปภาพแสดงการปฏิบัติตามมาตรการลดผลกระทบสิ่งแวดล้อม (ต่อ)



รูปที่ 2.9 สัญลักษณ์ขาว-แดง และแผ่นกั้นห้ามจอดรถบริเวณไหล่ทาง



รูปที่ 2.10 ถังเก็บน้ำสำรอง

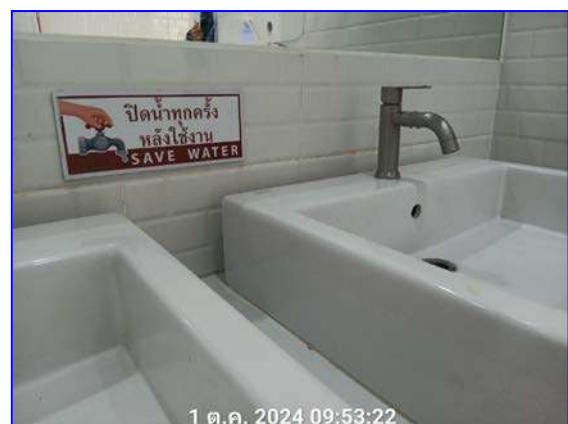

รูปที่ 2.11 ป้ายประชาสัมพันธ์ประหยัดน้ำ

รูปภาพแสดงการปฏิบัติตามมาตรการลดผลกระทบสิ่งแวดล้อม (ต่อ)



รูปที่ 2.12 สุขภัณฑ์ประหยัดน้ำ



รูปที่ 2.13 บ่อพักน้ำติดตั้งตะแกรงดักมูลฝอย



รูปที่ 2.14 ป้ายเตือนน้ำ Reuses

รูปภาพแสดงการปฏิบัติตามมาตรการลดผลกระทบสิ่งแวดล้อม (ต่อ)



รูปที่ 2.15 ถึงขยะในห้องพัก



รูปที่ 2.16 ถึงขยะในห้องครัว



รูปที่ 2.17 ถึงขยะบริเวณอาคาร

รูปภาพแสดงการปฏิบัติตามมาตรการลดผลกระทบสิ่งแวดล้อม (ต่อ)



รูปที่ 2.18 ห้องพักขยะเปียก



รูปที่ 2.19 ห้องพักขยะทั่วไป และห้องพักขยะรีไซเคิล



รูป 2.20 จุดคัดแยกประเภทขยะ

รูปภาพแสดงการปฏิบัติตามมาตรการลดผลกระทบสิ่งแวดล้อม (ต่อ)



รูปที่ 2.21 โรงกำจัดเศษขยะอาหาร



รูปที่ 2.22 ตู้ควบคุมไฟฟ้า (MDB)

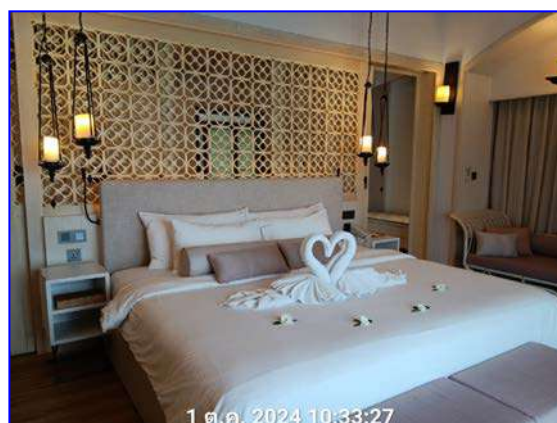

รูปที่ 2.23 ใช้สื่ออ่อนทามาตกแต่งอาคาร

รูปภาพแสดงการปฏิบัติตามมาตรการลดผลกระทบสิ่งแวดล้อม (ต่อ)



รูปที่ 2.24 สัญญาณแจ้งเตือนเหตุเพลิงไหม้



รูปที่ 2.25 ตู้เก็บสายฉีดน้ำดับเพลิง



รูปที่ 2.26 ถังดับเพลิง

รูปภาพแสดงการปฏิบัติตามมาตรการลดผลกระทบสิ่งแวดล้อม (ต่อ)



รูปที่ 2.27 เครื่องสำรองไฟ



รูปที่ 2.28 อุปกรณ์ตรวจจับควัน



รูปที่ 2.29 Checklist อุปกรณ์ดับเพลิง

รูปภาพแสดงการปฏิบัติตามมาตรการลดผลกระทบสิ่งแวดล้อม (ต่อ)



รูปที่ 2.30 ป้ายแสดงวิธีการใช้งานอุปกรณ์ดับเพลิง



รูปที่ 2.31 ระบบโทรทัศน์วงจรปิด (CCTV)

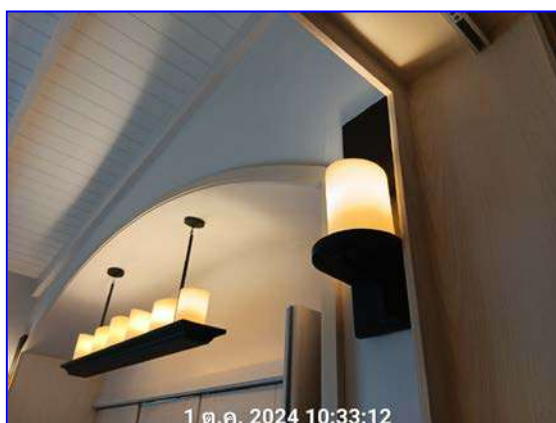

รูปที่ 3.32 อุปกรณ์ไฟฟ้าชนิดประหยัดพลังงาน

รูปภาพแสดงการปฏิบัติตามมาตรการลดผลกระทบสิ่งแวดล้อม (ต่อ)



รูปที่ 2.33 ป้ายประชาสัมพันธ์ประหยัดไฟ



รูปที่ 2.34 รางระบายน้ำล้นขอบสระว่ายน้ำ



รูปที่ 2.35 อุปกรณ์ช่วยชีวิตบริเวณสระว่ายน้ำ

รูปภาพแสดงการปฏิบัติตามมาตรการลดผลกระทบสิ่งแวดล้อม (ต่อ)



รูปที่ 2.36 ป้ายแสดงกฎระเบียบสระว่ายน้ำ



รูปที่ 2.37 จุดล้างมือ ล้างเท้า และล้างตัว บริเวณสระว่ายน้ำ



รูปที่ 2.38 ทางเดินบริเวณสระว่ายน้ำ

ผลการติดตามตรวจสอบคุณภาพสิ่งแวดล้อม

บทที่ 3

ผลการติดตามตรวจสอบคุณภาพสิ่งแวดล้อม

บริษัท ภูเก็ตเสิร์ช แลนด์ แอนด์ ดีเวลลอปเมนต์ จำกัด ได้ทำการสรุปผลการติดตามตรวจสอบคุณภาพสิ่งแวดล้อม ของโครงการ โรงแรม The Shore (Phase 3) ตามข้อกำหนดของหน่วยงานราชการที่เกี่ยวข้องด้านโครงการด้านที่พักอาศัยบริการชุมชนและสถานที่พักตากอากาศ ประจำเดือนกรกฎาคม-ธันวาคม 2567 ซึ่งครอบคลุมปัจจัยทางสิ่งแวดล้อมที่สำคัญ คือ

- คุณภาพน้ำ
- การระบายน้ำ
- ระบบป้องกันอัคคีภัย
- อื่นๆ ได้แก่ การกำจัดขยะมูลฝอย

การติดตามตรวจสอบคุณภาพสิ่งแวดล้อม โครงการ โรงแรม The Shore (Phase 3) ของ บริษัท ภูเก็ตเสิร์ช แลนด์ แอนด์ ดีเวลลอปเมนต์ จำกัด มีรายละเอียดการดำเนินงานตามแผนการติดตามตรวจสอบคุณภาพสิ่งแวดล้อม ประจำเดือนกรกฎาคม-ธันวาคม 2567 แสดงดังตารางที่ 3.1-3.2

ตารางที่ 3.1 แผนการตรวจสอบคุณภาพสิ่งแวดล้อม ประจำปี 2567

คุณภาพสิ่งแวดล้อม	จุดเก็บตัวอย่าง	ม.ค.	ก.พ.	มี.ค.	เม.ย.	พ.ค.	มิ.ย.	ก.ค.	ส.ค.	ก.ย.	ต.ค.	พ.ย.	ธ.ค.
1.การเกิดแผ่นดินไหว	- บริเวณที่ตั้งแผนที่พื้นที่ - ภายในโครงการ	/	/	/	/	/	/	/	/	/	/	/	/
2.นิเวศวิทยาทางทะเล	- ด้านหน้าโครงการ	-	-	-	-	-	-	-	-	-	-	-	/
3.คุณภาพน้ำทะเล	- ทะเลด้านหน้าโครงการ	/	-	-	-	-	-	/	-	-	-	-	-
4.การคมนาคมขนส่ง	- บริเวณทางเข้า-ออกโครงการ - บริเวณทางเข้า-ออกบนถนนสาธารณะและไหล่ทาง	-	-	-	-	-	/	-	-	-	-	-	/
5.การใช้น้ำ	- เส้นท่อน้ำใช้	/	/	/	/	/	/	/	/	/	/	/	/
6.การระบายน้ำ	- ท่อระบายน้ำของโครงการ - เครื่องสูบน้ำ	/	/	/	/	/	/	/	/	/	/	/	/
7.การจัดการน้ำเสีย	- ระบบบำบัดน้ำเสีย - บ่อตรวจคุณภาพน้ำหลังเข้าระบบบำบัดน้ำเสียรวมของโครงการ	/	/	/	/	/	/	/	/	/	/	/	/

ตารางที่ 3.1 แผนการตรวจสอบคุณภาพสิ่งแวดล้อม ประจำปี 2567 (ต่อ)

คุณภาพสิ่งแวดล้อม	จุดเก็บตัวอย่าง	ม.ค.	ก.พ.	มี.ค.	เม.ย.	พ.ค.	มิ.ย.	ก.ค.	ส.ค.	ก.ย.	ต.ค.	พ.ย.	ธ.ค.
8.การจัดการมูลฝอย	- ห้องพักขยะ	/	/	/	/	/	/	/	/	/	/	/	/
9.การป้องกัน อัคคีภัย	- บริเวณที่ติดตั้งอุปกรณ์ ป้องกันอัคคีภัย และสัญญาณ แจ้งเหตุเพลิงไหม้	/	/	/	/	/	/	/	/	/	/	/	/
10.สุขภาพ	- เครื่องปรับอากาศ	-	-	-	-	-	/	-	-	-	-	-	/
	- บริเวณพื้นที่โครงการ	/	/	/	/	/	/	/	/	/	/	/	/
	- บริเวณพื้นที่สีเขียวภายใน โครงการ	/	/	/	/	/	/	/	/	/	/	/	/
11.อาชีวอนามัยและ ความปลอดภัย	- จุดติดตั้งโทรทัศน์วงจรปิด (CCTV)	-	-	-	-	-	/	-	-	-	-	-	/
12.สระว่ายน้ำ	- สระว่ายน้ำของโครงการ	/	/	/	/	/	/	/	/	/	/	/	/

ตารางที่ 3.2 รายละเอียดการติดตามตรวจสอบคุณภาพสิ่งแวดล้อม ประจำเดือนกรกฎาคม-ธันวาคม 2567

คุณภาพสิ่งแวดล้อม	จุดเก็บตัวอย่าง	พารามิเตอร์	วิธีการตรวจวัด/วิเคราะห์	วันที่ดำเนินการ
1.การเกิดแผ่นดินไหว	- บริเวณที่ตั้งแผนที่หนี ภัย - ภายในโครงการ	- สภาพการใช้งาน - การซ่อมแผนอพยพ	- ตรวจสอบการจัดเส้นทางหนี ภัยไว้ภายในบริเวณโครงการ - ตรวจสอบการซ่อมแผน อพยพเพื่อความปลอดภัยของ ผู้พักอาศัยและพนักงานใน โครงการ	ทุก 1 ปี ตลอด ระยะเวลาดำเนินการ (มีการฝึกซ้อม ๖ ใน เดือนส.ค. 67)
2.นิเวศวิทยาทางทะเล	- ด้านหน้าโครงการ	- สิ่งมีชีวิตในทะเล	- สำรวจสิ่งมีชีวิตในทะเล	
3.คุณภาพน้ำทะเล	- ทะเลด้านหน้า โครงการ	-pH, TDS, Salinity, NO ₃ - N, NH ₃ -N, PO ₄ ³⁻ , DO, TCB, FCB	- ตาม Standard Method for the Examination of Water and Wastewater 24 th Edition, 2023 ของ APHA, AWWA and WEF	ปีละ 2 ครั้ง ตลอด ระยะเวลาดำเนินการ <u>ครั้งที่ 1</u> ม.ค. 67 <u>ครั้งที่ 2</u> ต.ค. 67
4.การคมนาคมขนส่ง	- บริเวณทางเข้า-ออก โครงการ - บริเวณทางเข้า-ออก บนถนนสาธารณะ และไหล่ทาง	-การอำนวยความสะดวก -สภาพการใช้งาน	-ตรวจสอบการกีดขวาง การจราจรและการอำนวยความสะดวก ความสะดวกในการเข้าออก โครงการ -ตรวจสอบสภาพการใช้งาน ของเครื่องหมายและ สัญลักษณ์ห้ามจอดบริเวณ ด้านหน้าโครงการให้มีสภาพ พร้อมใช้งาน	ก.ค. - ธ.ค. 67

ตารางที่ 3.2 รายละเอียดการติดตามตรวจสอบคุณภาพสิ่งแวดล้อม ประจำเดือนกรกฎาคม-ธันวาคม 2567 (ต่อ)

คุณภาพสิ่งแวดล้อม	จุดเก็บตัวอย่าง	พารามิเตอร์	วิธีการตรวจวัด/วิเคราะห์	วันที่ดำเนินการ
5.การใช้น้ำ	- เส้นท่อน้ำใช้	- สภาพการใช้งาน	- ตรวจสอบการรั่วไหลของน้ำ ประปาในเส้นท่อ	ก.ค. - ธ.ค. 67
6.การระบายน้ำ	- ท่อระบายน้ำของ โครงการ - เครื่องสูบน้ำ	- การแตกหรือการรั่วซึม ของท่อ - อัตราการสูบ - ปริมาณตะกอน	- ตรวจสอบท่อระบายน้ำของ โครงการเป็นประจำ - ตรวจสอบการทำงานของ เครื่องสูบน้ำ - ตรวจสอบการขุดลอกตะกอน ในท่อระบายน้ำ	ก.ค. - ธ.ค. 67
7.การจัดการน้ำเสีย	- ระบบบำบัดน้ำเสีย - บ่อตรวจคุณภาพน้ำหลัง เข้าระบบบำบัดน้ำเสียรวม ของโครงการ	- บันทึกการทำงานและ การตรวจสอบ	- ตรวจสอบและจดบันทึกการ ทำงานของระบบบำบัดน้ำเสีย ของโครงการตามมาตรา 80 โดยอาศัยหลักเกณฑ์ ตาม กฎกระทรวง กำหนด หลักเกณฑ์วิธีการ และแบบ การเก็บสถิติและข้อมูลการ จัดทำบันทึกรายละเอียดและ รายงานสรุปการทำงานของ ระบบบำบัดน้ำเสีย พ.ศ.2555 (แบบ ทส.1และแบบ ทส.2)	ก.ค. - ธ.ค. 67
	- บ่อตรวจคุณภาพน้ำ	- pH, BOD ₅ , TDS, S ² , Settleable Solids,SS, TKN, G&O,TCB	- ตาม Standard Method for the Examination of Water and Wastewater 24 th Edition, 2023 ของ APHA, AWWA and WEF	ก.ค. - ธ.ค. 67
8.การจัดการมูลฝอย	- ห้องพักขยะ	- สภาพของถังขยะ - ปริมาณมูลฝอยตกค้าง	- ตรวจสอบความสามารถใน การรองรับของถังขยะการ รั่วซึมของถังขยะ - ตรวจสอบปริมาณมูลฝอย ตกค้างและทำความสะอาดถัง ขยะและห้องพักขยะรวม	ก.ค. - ธ.ค. 67
9.การป้องกันอัคคีภัย	- บริเวณที่ติดตั้งอุปกรณ์ ป้องกันอัคคีภัยและ สัญญาณแจ้งเหตุเพลิงไหม้	- สภาพการใช้	- ตรวจสอบสภาพการใช้งาน ของอุปกรณ์ป้องกันอัคคีภัย ทุกชนิด หากพบว่ามีชำรุด ต้องเปลี่ยนใหม่ทันที	ก.ค. - ธ.ค. 67

3.1 การตรวจวิเคราะห์คุณภาพน้ำ

การตรวจวิเคราะห์คุณภาพน้ำจะดำเนินการตามวิธีมาตรฐานของตาม Standard Method for the Examination of Water and Wastewater 24th Edition, 2023 ของ APHA, AWWA and WEF โดยมีรายละเอียดวิธีการเก็บและรักษาตัวอย่างน้ำ แสดงดังตารางที่ 3.3 และรายละเอียดวิธีการตรวจวิเคราะห์คุณภาพน้ำ แสดงดังตารางที่ 3.4

ตารางที่ 3.3 วิธีการเก็บและรักษาตัวอย่างน้ำ

วิธีการเก็บและรักษาตัวอย่างน้ำ
เก็บตัวอย่างน้ำโดยวิธี Grab Sampling โดยตัวอย่างที่เก็บได้จะบรรจุใส่ขวดประเภทต่างๆ ดังนี้
1. ตัวอย่างวิเคราะห์หาปริมาณไขมัน (Oil & Grease) ตัวอย่างที่เก็บได้จะบรรจุใส่ขวดแก้วขนาด 1,000 ml
2. ตัวอย่างวิเคราะห์หาปริมาณ Bacteria ประเภทต่างๆ ตัวอย่างที่เก็บได้จะบรรจุใส่ขวดแก้วที่ผ่านการฆ่าเชื้อด้วยวิธี Sterile Technique
3. ตัวอย่างวิเคราะห์หาพารามิเตอร์อื่นๆ ตัวอย่างที่เก็บได้จะบรรจุใส่ขวดพลาสติกขนาด 1,800 ml
4. ตัวอย่างทั้งหมดจะถูกแช่ในถังน้ำแข็งเพื่อเก็บรักษาตัวอย่างก่อนนำมาวิเคราะห์ในห้องปฏิบัติการภายใน 24 ชั่วโมง สำหรับ
5. ค่าพารามิเตอร์บางค่า จะตรวจวัดที่ภาคสนาม ได้แก่ pH, DO, Temperature และ Flow Rate

ตารางที่ 3.4 รายละเอียดวิธีการตรวจวิเคราะห์คุณภาพน้ำ

ลำดับที่	ดัชนีชี้วัดคุณภาพสิ่งแวดล้อม	วิธีการตรวจวิเคราะห์
1	pH at 25°C	Electrometric Method
2	Biochemical Oxygen Demand	5-Day BOD Test, Azide modification Method
3	Suspended Solids	Dried at 103 – 105 °C Method
4	Total Dissolved Solids	Dried at 103-105 oC
5	Sulfide	Iodometric Method
6	Grease & Oil	Partition-Gravimetric Method
7	Total Kjeldahl Nitrogen	Macro-Kjeldahl Method
8	Settleable Solids	Volumetric Method
9	Total Coliform Bacteria	MPN Test
10	Fecal Coliform Bacteria	MPN Test
11	Salinity	Electrical Conductivity
12	Nitrate-Nitrogen	Cadmium Reduction
13	Ammonia-Nitrogen	Distillation, Titrimetric
14	Phosphate	Ascorbic Acid Method
15	Dissolved Oxygen	Membrane Electrode

3.1.1 การตรวจวิเคราะห์คุณภาพน้ำผ่านการบำบัด

การตรวจวิเคราะห์คุณภาพน้ำผ่านการบำบัด ของโครงการ โรงแรม The Shore (Phase 3) ของบริษัท ภูเก็ตเสิร์ช แลนด์ แอนด์ ดีเวลลอปเมนต์ จำกัด ประจำเดือนกรกฎาคม-ธันวาคม 2567 จำนวน 1 จุด คือ บ่อตรวจคุณภาพ น้ำหลังผ่านระบบ รูปภาพแสดงการเก็บตัวอย่างน้ำผ่านการบำบัด แสดงดังรูปที่ 3.1

รูปภาพแสดงการเก็บตัวอย่างน้ำผ่านการบำบัด



รูปที่ 3.1 การเก็บตัวอย่างน้ำผ่านการบำบัด (Effluent)

3.1.1.1 ผลการตรวจวิเคราะห์น้ำผ่านการบำบัด

ผลการตรวจวิเคราะห์น้ำผ่านการบำบัดของโครงการ โรงแรม The Shore (Phase 3) ของบริษัท ภูเก็ตเสิร์ช แลนด์ แอนด์ ดีเวลลอปเมนต์ จำกัด จำนวน 1 จุด ประจำเดือนกรกฎาคม-ธันวาคม 2567 แสดงดังตารางที่ 3.5-3.6

ตารางที่ 3.5 ผลการตรวจวิเคราะห์คุณภาพน้ำผ่านการบำบัด ประจำเดือนมกราคม 2564 – มิถุนายน 2567

วันที่เก็บ ตัวอย่าง	รายการทดสอบ								
	pH	BOD ₅ (mg/l)	TSS (mg/l)	TDS (mg/l)	S ²⁻ (mg/l as S ²⁻)	G&O (mg/l)	TKN (mg/l)	Settleable Solids (ml/l)	TCB MPN/100 ml
ม.ค. 64	7.00	1.60	3.0	382	ND	ND	ND	ND	< 1.8
ก.พ. 64	7.84	0.2	3.0	360	ND	ND	ND	ND	< 1.8
มี.ค. 64	7.64	0.7	< 2.5	470	ND	ND	ND	ND	< 1.8
เม.ย. 64	7.22	0.7	< 2.5	510	ND	ND	9.24	ND	< 1.8
พ.ค. 64	7.89	2.0	2.0	688	ND	ND	ND	ND	< 1.8
มิ.ย. 64	7.74	1.8	1.3	746	ND	ND	2.00	ND	< 1.8
ก.ค. 64	7.36	0.7	1.9	724	ND	ND	1.00	ND	< 1.8
ส.ค. 64	7.41	0.3	4.0	664	ND	ND	2.00	ND	< 1.8
ก.ย. 64	7.67	0.2	3.0	590	ND	ND	1.00	ND	< 1.8
ต.ค. 64	7.84	1.7	< 2.0	630	ND	ND	ND	ND	2,400
พ.ย. 64	7.48	1.4	< 2.5	524	ND	ND	< 5.00	ND	< 1.8
ธ.ค. 64	7.47	5.2	6.0	522	ND	ND	< 5.00	ND	< 1.8
ม.ค. 65	7.12	1.6	5.0	550	ND	ND	11.27	ND	< 1.8
ก.พ. 65	7.29	0.6	5.0	594	ND	ND	6.79	ND	< 1.8
มี.ค. 65	7.13	4.2	15.0	476	ND	ND	8.75	ND	54,000
เม.ย. 65	7.30	1.5	9.0	692	ND	ND	7.00	ND	< 1.8
พ.ค. 65	7.08	1.2	8.0	792	ND	ND	5.00	ND	< 1.8
มิ.ย. 65	7.39	0.7	10.0	668	ND	ND	17.99	ND	< 1.8
ก.ค. 65	7.56	0.5	7.0	598	ND	ND	20.02	ND	< 1.8
ส.ค. 65	7.25	0.3	4.0	498	ND	ND	14.14	ND	< 1.8
ก.ย. 65	7.02	1.0	7.0	818	ND	ND	1.33	ND	< 1.8
ต.ค. 65	7.20	0.7	7.0	672	ND	ND	17.29	ND	< 1.8
พ.ย. 65	7.35	4.0	20.0	600	ND	ND	32.55	ND	< 1.8
ธ.ค. 65	7.43	19.0	22.0	494	ND	ND	41.02*	0.1	170,000
ม.ค. 66	7.80	1.9	14.0	480	0.35	ND	20.19	ND	<1.8
ก.พ. 66	7.64	2.0	5.0	602	ND	ND	29.00	ND	<1.8
มี.ค. 66	6.55	1.7	13.0	750	0.21	ND	4.00	ND	<1.8
เม.ย. 66	8.00	0.5	15.0	470	0.28	ND	8.00	ND	<1.8
พ.ค. 66	8.31	0.5	9.0	648	0.07	ND	9.00	ND	<1.8
มิ.ย. 66	7.58	1.2	12.0	812	0.43	ND	10.00	ND	<1.8
ก.ค. 66	7.56	7.0	31.0	646	0.57	ND	27.00	ND	<1.8
ส.ค. 66	7.68	1.5	19.0	670	0.28	ND	34.43	0.1	<1.8
ก.ย. 66	7.95	1.4	9.0	580	0.5	ND	30.00	ND	<1.8
ต.ค. 66	7.75	0.2	27.0	556	0.21	ND	29.00	ND	<1.8
พ.ย. 66	7.78	5.0	15.0	508	ND	ND	31.00	ND	<1.8
ธ.ค. 66	7.74	12.0	18.0	530	0.40	ND	30.00	ND	<1.8
มาตรฐาน	5.0-9.0	≤ 40	≤ 50	≤ 500 [#]	≤ 3	≤ 20	≤ 40	≤ 0.5	-

ตารางที่ 3.5 ผลการตรวจวิเคราะห์คุณภาพน้ำผ่านการบำบัด ประจำเดือนมกราคม 2564 – มิถุนายน 2567 (ต่อ)

วันที่เก็บ ตัวอย่าง	รายการทดสอบ								
	pH	BOD ₅ (mg/l)	TSS (mg/l)	TDS (mg/l)	S ²⁻ (mg/l as S ²⁻)	G&O (mg/l)	TKN (mg/l)	Settleable Solids (ml/l)	TCB MPN/100 ml
ม.ค. 67	7.78	21.0	4.0	488	0.67	3.0	30.00	ND	220
ก.พ. 67	8.03	1.4	19.0	524	ND	ND	28.00	ND	ND
มี.ค. 67	8.02	1.8	24.0	610	0.47	ND	25.00	ND	ND
เม.ย. 67	7.71	25.0	40.0	580	0.80	2.0	28.00	ND	1,600
พ.ค. 67	8.21	1.7	30.0	576	0.67	ND	25.00	ND	17.0
มิ.ย. 67	6.98	27.0	31.0	667	0.47	3.0	28.00	ND	23.0
มาตรฐาน	5.0-9.0	≤ 40	≤ 50	≤ 500 [#]	≤ 3	≤ 20	≤ 40	≤ 0.5	-

ตารางที่ 3.6 ผลการตรวจวิเคราะห์คุณภาพน้ำผ่านการบำบัด ประจำเดือนกรกฎาคม-ธันวาคม 2567

วันที่เก็บ ตัวอย่าง	รายการทดสอบ								
	pH	BOD ₅ (mg/l)	TSS (mg/l)	TDS (mg/l)	S ²⁻ (mg/l as S ²⁻)	G&O (mg/l)	TKN (mg/l)	Settleable Solids (ml/l)	TCB MPN/100 ml
ก.ค. 67	7.43	2.0	19.0	576	0.27	ND	25.00	ND	ND
ส.ค. 67	7.39	4.0	25.0	622	0.20	ND	28.00	ND	ND
ก.ย. 67	7.40	2.0	7.0	544	0.13	ND	18.00	ND	ND
ต.ค. 67	7.32	6.0	16.0	466	ND	ND	15.0	ND	23.0
พ.ย. 67	7.28	13.0	28.0	436	0.40	ND	22.0	0.1	92,000
ธ.ค. 67	7.54	12.0	18.0	468	0.67	ND	25.00	ND	5,400
มาตรฐาน ^{1/}	5.0-9.0	≤ 40	≤ 50	≤ 500 [#]	≤ 3	≤ 20	≤ 40	≤ 0.5	-
มาตรฐาน ^{2/}	5.5-9.0	≤ 40	≤ 50	≤ 1,300	≤ 1	≤ 20	≤ 40	=	-

มาตรฐาน^{1/} เดือนมกราคม 2564 – สิงหาคม 2567

มาตรฐาน^{2/} เริ่มประกาศใช้เดือนกันยายน 2567 เป็นต้นไป

หมายเหตุ 500[#] ต้องมีค่าที่เพิ่มขึ้นจากปริมาณสารละลายในน้ำใช้ตามปกติไม่เกิน 500 มก./ล.,
< = น้อยกว่า, ≤ = น้อยกว่าหรือเท่ากับ, - = ไม่มีมาตรฐานกำหนด/ไม่ได้กำหนดให้ตรวจวิเคราะห์,
ND = Not Detected (ตรวจวัดไม่พบโดยวิธีทางห้องปฏิบัติการ), * ไม่เป็นไปตามเกณฑ์มาตรฐาน ฯ กำหนด

มาตรฐาน^{1/} : ประกาศกระทรวงทรัพยากรธรรมชาติและสิ่งแวดล้อม (พ.ศ. 2548)
เรื่อง กำหนดมาตรฐานควบคุมการระบายน้ำทิ้งจากอาคารบางประเภท และบางขนาด (อาคารประเภท ข.)

มาตรฐาน^{2/} : ประกาศกระทรวงทรัพยากรธรรมชาติและสิ่งแวดล้อม (พ.ศ. 2567)
เรื่อง กำหนดมาตรฐานควบคุมการระบายน้ำทิ้งจากอาคารบางประเภท และบางขนาด (อาคารประเภท ข.)

ชื่อผู้บันทึก/ควบคุมการเก็บตัวอย่าง : นางสาวจุฑาภรณ์ จุฑามาศย์ เลขทะเบียน : ว-176-จ-0006

ชื่อบริษัทผู้ตรวจวิเคราะห์ : ผลการตรวจวิเคราะห์โดย บริษัท เข้าเทิร์นไทยคอนซัลติ้ง จำกัด เลขทะเบียน ว-176

ชื่อเจ้าหน้าที่วิเคราะห์ : นางเพ็ญภา จันทร์เพ็ญ เลขทะเบียน : ว-176-ค-0003

ชื่อผู้ตรวจสอบ/ควบคุม : นายพิษณุ สอนมี เลขทะเบียน : ว-176-ค-0001

เบอร์โทรศัพท์ : 0-7625-0304 , 0-7661-7668-9 เบอร์โทรสาร : 0-7625-0305, 0-7661-7670

กราฟแสดงผลการตรวจวิเคราะห์คุณภาพน้ำผ่านการบำบัด

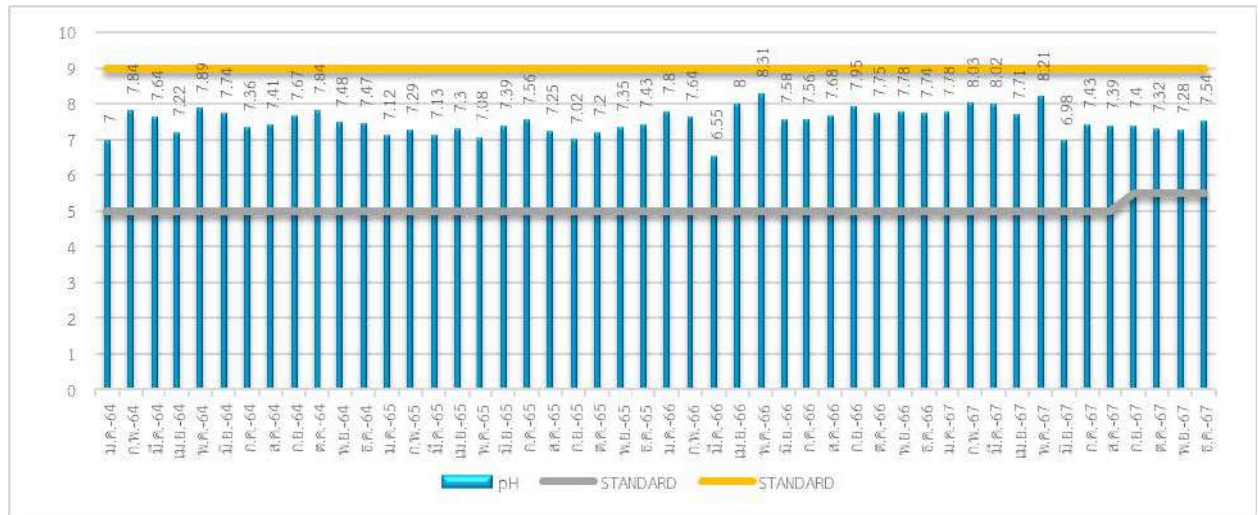

ภาพที่ 3.1 กราฟแสดงปริมาณค่าความเป็นกรด-ด่าง (pH) ของน้ำผ่านการบำบัด

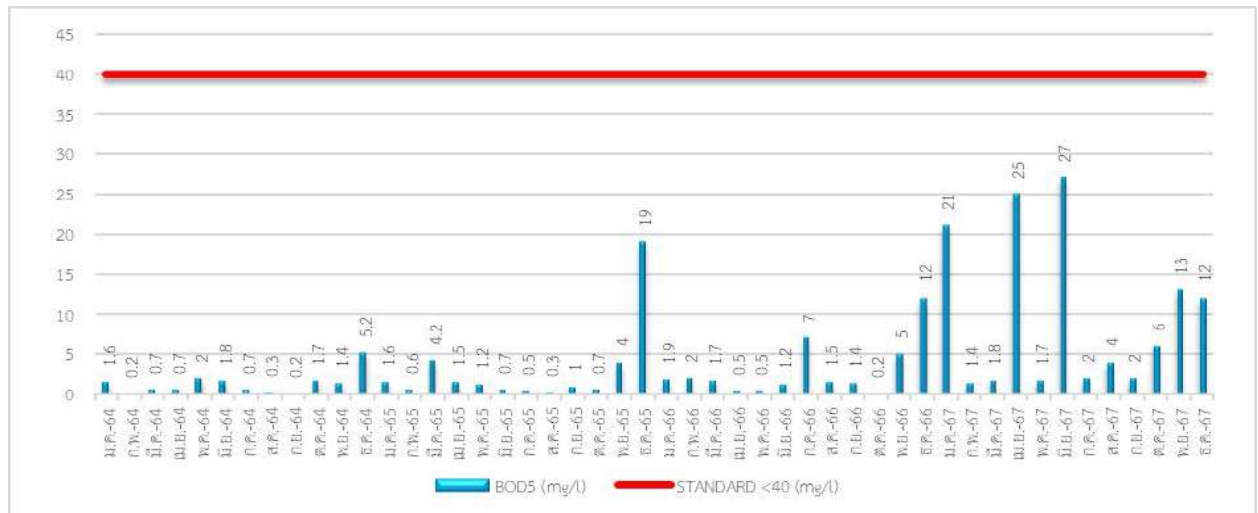

ภาพที่ 3.2 กราฟแสดงปริมาณค่าความสกปรกในรูปสารอินทรีย์ (BOD₅) ของน้ำผ่านการบำบัด

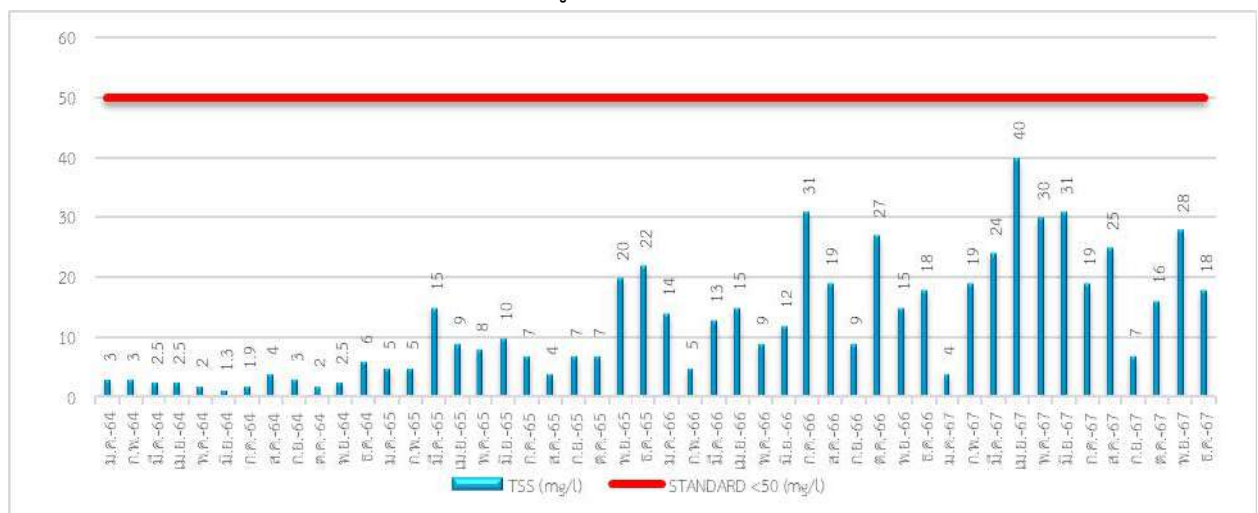

ภาพที่ 3.3 กราฟแสดงปริมาณค่าสารแขวนลอยทั้งหมด (TSS) ของน้ำผ่านการบำบัด

กราฟแสดงผลการตรวจวิเคราะห์คุณภาพน้ำผ่านการบำบัด(ต่อ)

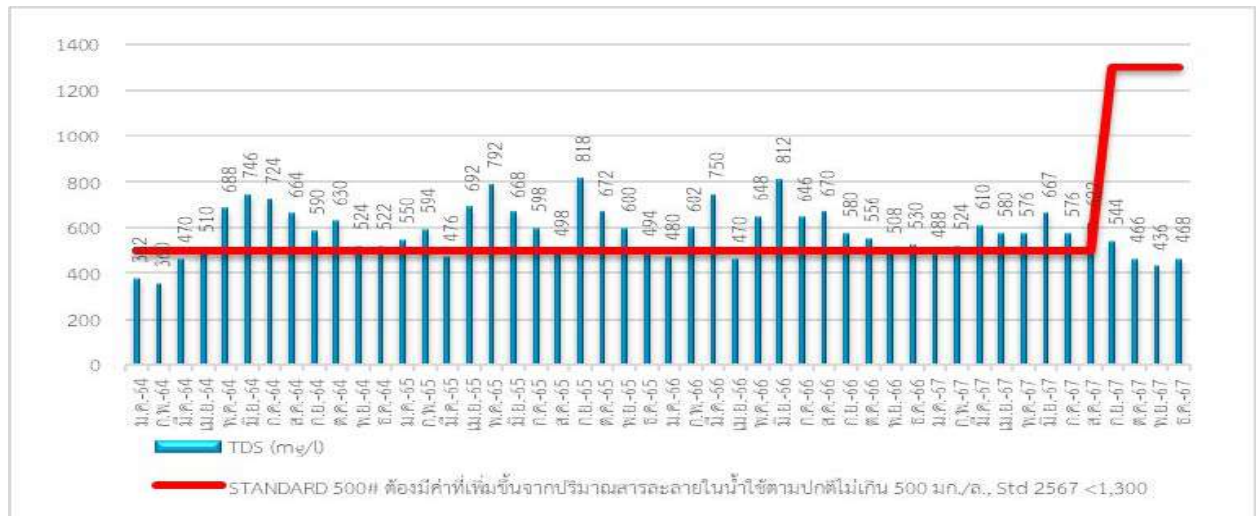

ภาพที่ 3.4 กราฟแสดงปริมาณค่าสารที่ละลายได้ทั้งหมด (TDS) ของน้ำผ่านการบำบัด

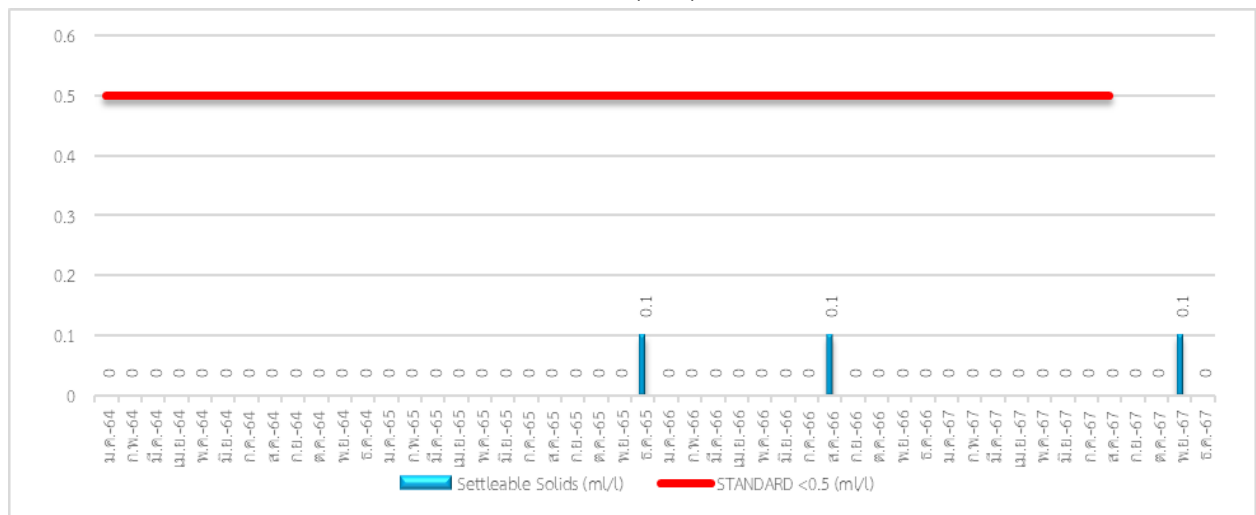

ภาพที่ 3.5 กราฟแสดงปริมาณค่าตะกอนหนัก (Settleable Solid) ของน้ำผ่านการบำบัด

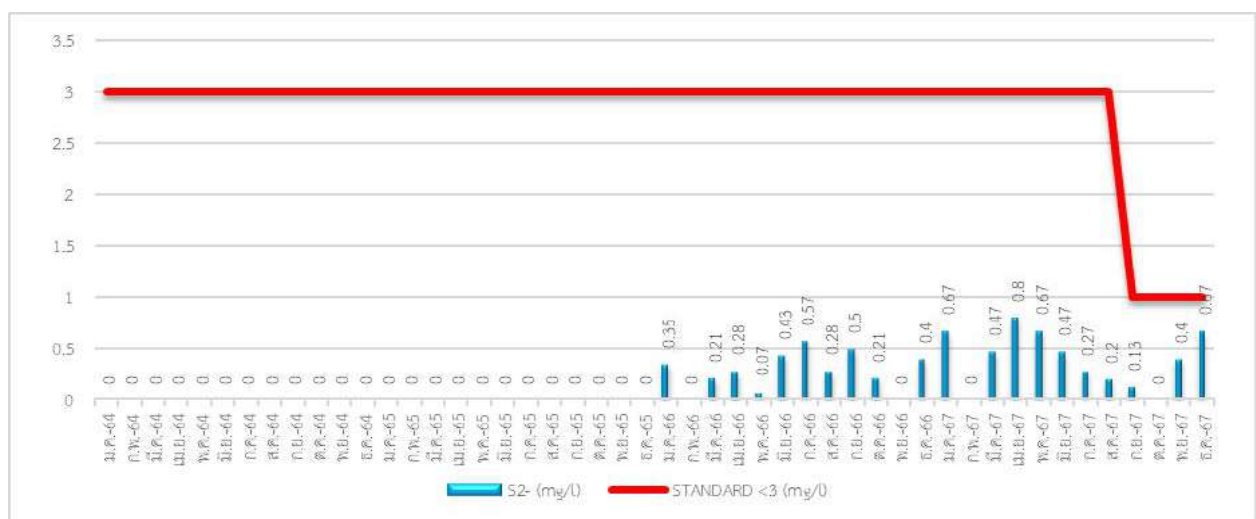

ภาพที่ 3.6 กราฟแสดงปริมาณค่าซัลไฟด์ (sulfide) ของน้ำผ่านการบำบัด

กราฟแสดงผลการตรวจวิเคราะห์คุณภาพน้ำผ่านการบำบัด(ต่อ)

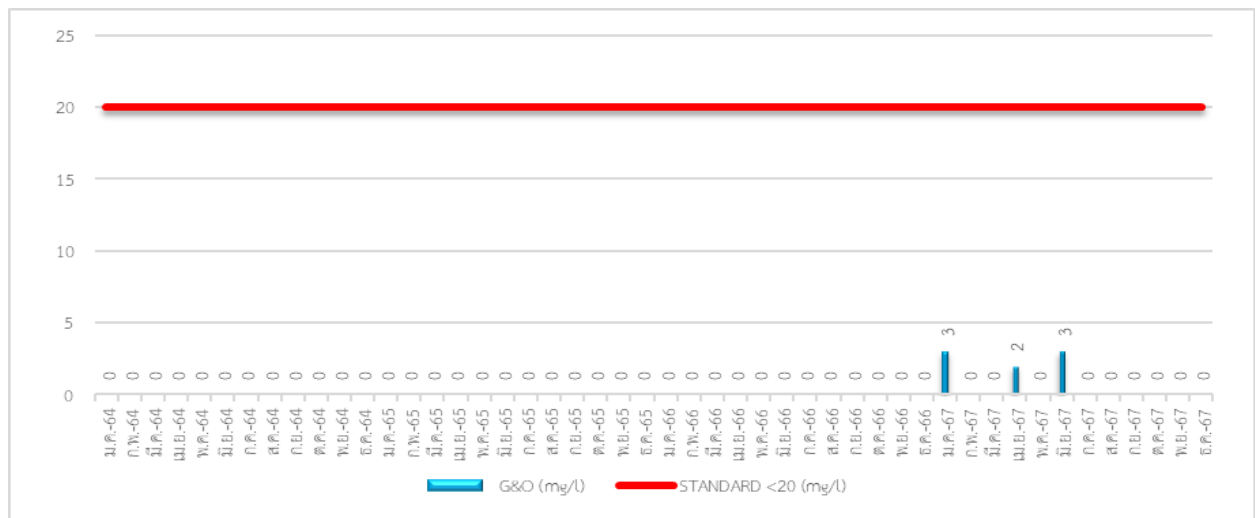

ภาพที่ 3.7 กราฟแสดงปริมาณค่าน้ำมันและไขมัน (Grease & Oil) ของน้ำผ่านการบำบัด

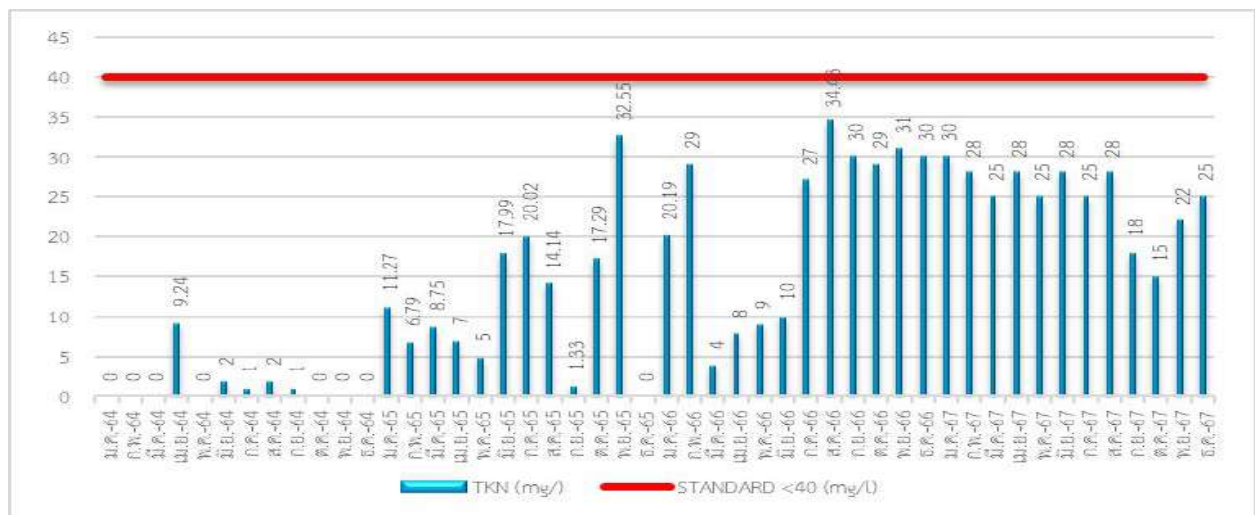

ภาพที่ 3.8 กราฟแสดงปริมาณค่าไนโตรเจนรวม (TKN) ของน้ำผ่านการบำบัด

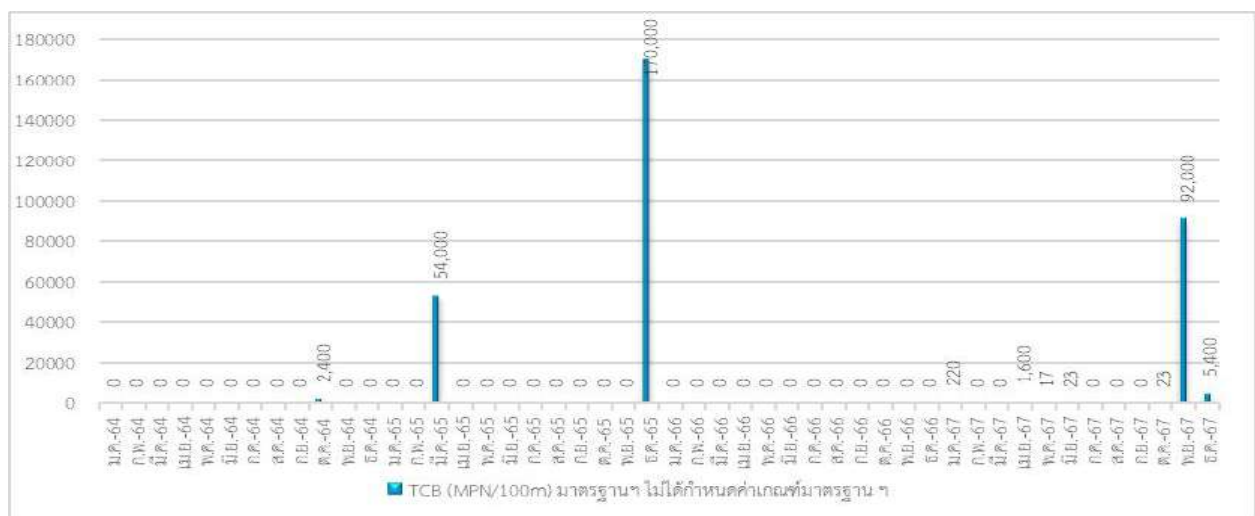

ภาพที่ 3.9 กราฟแสดงปริมาณค่าแบคทีเรียในกลุ่มโคลิฟอร์มทั้งหมด (TCB) ของน้ำผ่านการบำบัด

3.1.1.2 สรุปผลการตรวจวิเคราะห์คุณภาพผ่านการบำบัด

จากผลการตรวจวิเคราะห์คุณภาพน้ำผ่านการบำบัดของ โครงการ โรงแรม The Shore (Phase 3) ของบริษัท ภูเก็ตเลิฟ แอนด์ ดีเวลลอปเมนต์ จำกัด ประจำเดือนกรกฎาคม-ธันวาคม 2567 พบว่า คุณภาพน้ำผ่านการบำบัดมีค่าผ่านเกณฑ์มาตรฐาน เรื่อง กำหนดมาตรฐานควบคุมน้ำออกจากอาคารบางประเภทและบางขนาด (อาคารประเภท ค.) ตามประกาศกระทรวงทรัพยากรธรรมชาติและสิ่งแวดล้อม (พ.ศ.2548) และมาตรฐาน เรื่อง กำหนดมาตรฐานควบคุมน้ำออกจากอาคารบางประเภทและบางขนาด (อาคารประเภท ค.) ตามประกาศกระทรวงทรัพยากรธรรมชาติและสิ่งแวดล้อม (พ.ศ.2567) (ประกาศใช้เดือนกันยายน 2567 เป็นต้นไป) กำหนด

3.1.2 การตรวจวิเคราะห์คุณภาพน้ำสระว่ายน้ำ

การตรวจวิเคราะห์คุณภาพน้ำสระว่ายน้ำ ของโครงการ โรงแรม The Shore (Phase 3) ของ บริษัท ภูเก็ตเลิฟ แอนด์ ดีเวลลอปเมนต์ จำกัด ประจำเดือนกรกฎาคม-ธันวาคม 2567 จำนวน 1 จุด รูปภาพแสดง การเก็บตัวอย่างคุณภาพน้ำสระว่ายน้ำ แสดงดังรูปที่ 3.2

รูปภาพแสดงการเก็บตัวอย่างคุณภาพน้ำสระว่ายน้ำ

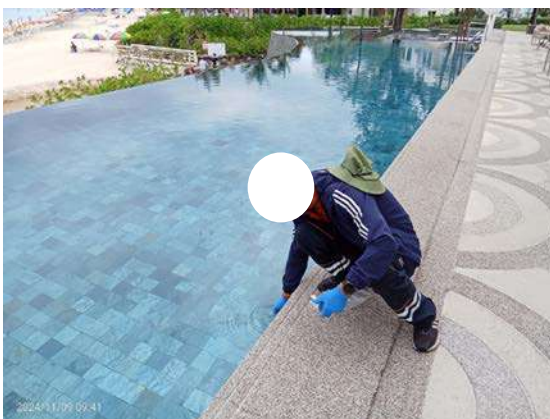

รูปที่ 3.2 การเก็บตัวอย่างคุณภาพน้ำสระว่ายน้ำ

3.1.2.1 ผลการตรวจวิเคราะห์คุณภาพน้ำสระว่ายน้ำ

ผลการตรวจวิเคราะห์คุณภาพน้ำสระว่ายน้ำ ของโครงการ โรงแรม The Shore (Phase 3) ของ บริษัท ภูเก็ตเลิฟ แอนด์ ดีเวลลอปเมนต์ จำกัด ประจำเดือนกรกฎาคม-ธันวาคม 2567 จำนวน 1 จุด แสดงดังตารางที่ 3.7-3.10

ตารางที่ 3.7 ผลการตรวจวิเคราะห์คุณภาพน้ำสระว่ายน้ำ ประจำเดือนมกราคม 2564 – มิถุนายน 2567

วันที่เก็บ ตัวอย่าง	รายการทดสอบ					
	pH	Residual Chlorine (mg/l)	Total Chlorine (mg/l)	Combined Chlorine (mg/l)	TCB (MPN/100)	FCB (MPN/100)
ม.ค. 64	7.04*	0.18*	0.86	0.68	< 1.8	< 1.8
ก.พ. 64	7.04*	0.41*	0.50	0.09*	< 1.8	< 1.8
มี.ค. 64	7.12*	1.57*	2.09	0.52	< 1.8	< 1.8
เม.ย. 64	6.85*	1.14*	1.33	0.19*	< 1.8	< 1.8
พ.ค. 64	6.49*	0.34*	0.94	0.64	< 1.8	< 1.8
มิ.ย. 64	6.43*	0.68	2.41	1.74*	< 1.8	< 1.8
ก.ค. 64	6.63*	> 6.00*	> 6.00	> 6.00*	< 1.8	< 1.8
ส.ค. 64	7.28	> 6.00*	> 6.00	> 6.00*	< 1.8	< 1.8
ก.ย. 64	7.31	3.35*	3.73	0.42*	< 1.8	< 1.8
ต.ค. 64	5.41*	> 6.00*	> 6.00	> 6.00*	< 1.8	< 1.8
พ.ย. 64	7.37	> 6.00*	> 6.00	> 6.00*	< 1.8	< 1.8
ธ.ค. 64	7.21	3.40*	3.85	0.45*	< 1.8	< 1.8
ม.ค. 65	6.62*	3.02*	3.72	0.70	< 1.8	< 1.8
ก.พ. 65	7.06*	1.81*	2.15	0.34*	< 1.8	< 1.8
มี.ค. 65	7.73	> 6.00*	> 6.00	> 6.00*	< 1.8	< 1.8
เม.ย. 65	7.41	> 6.00*	> 6.00	> 6.00*	< 1.8	< 1.8
พ.ค. 65	6.17*	3.99*	4.20	0.32*	< 1.8	< 1.8
มิ.ย. 65	7.09*	0.15*	0.38	0.28*	< 1.8	< 1.8
ก.ค. 65	7.67	2.98*	3.52	0.54	< 1.8	< 1.8
ส.ค. 65	7.18*	5.39*	> 6.00	> 6.00*	< 1.8	< 1.8
ก.ย. 65	6.63*	2.17*	2.24	0.07*	< 1.8	< 1.8
ต.ค. 65	7.33	>6.00*	>6.00	>6.00*	< 1.8	< 1.8
พ.ย. 65	7.50	>6.00*	>6.00	>6.00*	< 1.8	< 1.8
ธ.ค. 65	6.59*	>6.00*	>6.00	>6.00*	< 1.8	< 1.8
ม.ค. 66	6.91*	1.45*	1.97	0.52	< 1.8	< 1.8
ก.พ. 66	7.21	4.31*	5.60	1.29*	< 1.8	< 1.8
มี.ค. 66	6.82*	1.88*	2.51	0.53	< 1.8	< 1.8
เม.ย. 66	3.69*	0.41*	0.54	0.13*	< 1.8	< 1.8
พ.ค. 66	7.06*	3.34*	3.89	0.55	< 1.8	< 1.8
มิ.ย. 66	6.93*	1.88*	2.50	0.62	< 1.8	< 1.8
ก.ค. 66	6.98*	1.19*	1.42	0.23*	< 1.8	< 1.8
ส.ค. 66	6.85*	0.84	1.08	0.24*	< 1.8	< 1.8
ก.ย. 66	6.66*	0.94	1.81	0.87	< 1.8	< 1.8
ต.ค. 66	7.18*	0.73	1.42	0.69	< 1.8	< 1.8
พ.ย. 66	6.96*	0.88	1.05	0.17*	< 1.8	< 1.8
ธ.ค. 66	6.83*	1.51*	2.51	1.00	< 1.8	< 1.8
มาตรฐาน	7.2-8.4	0.6-1.0	-	0.5-1.0	≤ 10	ND

ตารางที่ 3.7 ผลการตรวจวิเคราะห์คุณภาพน้ำสระว่ายน้ำ ประจำเดือนมกราคม 2564 – มิถุนายน 2567

วันที่เก็บ ตัวอย่าง	รายการทดสอบ					
	pH	Residual Chlorine (mg/l)	Total Chlorine (mg/l)	Combined Chlorine (mg/l)	TCB (MPN/100)	FCB (MPN/100)
ม.ค. 67	6.79*	0.26*	1.31	1.05*	< 1.8	< 1.8
ก.พ. 67	6.82*	0.49*	0.50	0.01*	< 1.8	< 1.8
มี.ค. 67	6.19*	0.25*	1.29	1.04*	< 1.8	< 1.8
เม.ย. 67	7.38	2.33*	3.50	1.17*	< 1.8	< 1.8
พ.ค. 67	6.22*	1.28*	1.74	0.46*	< 1.8	< 1.8
มิ.ย. 67	6.62*	0.71	0.78	0.07*	< 1.8	< 1.8
มาตรฐาน	7.2-8.4	0.6-1.0	-	0.5-1.0	≤ 10	ND

ตารางที่ 3.8 ผลการตรวจวิเคราะห์คุณภาพน้ำสระว่ายน้ำ ประจำเดือนกรกฎาคม-ธันวาคม 2567

วันที่เก็บ ตัวอย่าง	รายการทดสอบ					
	pH	Residual Chlorine (mg/l)	Total Chlorine (mg/l)	Combined Chlorine (mg/l)	TCB (MPN/100)	FCB (MPN/100)
ก.ค. 67	7.14*	1.34*	1.46	0.12*	< 1.8	< 1.8
ส.ค. 67	7.31	2.00*	2.17	0.17*	< 1.8	< 1.8
ก.ย. 67	6.38*	0.50*	0.72	0.22*	< 1.8	< 1.8
ต.ค. 67	6.54*	0.75	2.15	1.40*	< 1.8	< 1.8
พ.ย. 67	7.03*	0.71	1.38	0.67	< 1.8	< 1.8
ธ.ค. 67	7.08*	0.87	1.68	0.81	< 1.8	< 1.8
มาตรฐาน	7.2-8.4	0.6-1.0	-	0.5-1.0	≤ 10	ND

หมายเหตุ < = น้อยกว่า, ≤ = น้อยกว่าหรือเท่ากับ, - = ไม่มีมาตรฐานกำหนด/ไม่ได้กำหนดให้ตรวจวิเคราะห์,
TCB, FCB = < 1.8 mean Not Detected (ตรวจวัดไม่พบโดยวิธีทางห้องปฏิบัติการ)
ND = Not Detected (ตรวจวัดไม่พบโดยวิธีทางห้องปฏิบัติการ), * ไม่เป็นไปตามเกณฑ์มาตรฐาน ฯ กำหนด
มาตรฐาน : คำแนะนำของคณะกรรมการสาธารณสุข ฉบับที่ 1/2550 เรื่องการควบคุมการประกอบกิจการสระว่ายน้ำ

ชื่อผู้บันทึก/ควบคุมการเก็บตัวอย่าง : นางสาวจุฬารณ์ จุฬามาศย์ เลขทะเบียน : ว-176-จ-0006
ชื่อบริษัทผู้ตรวจวิเคราะห์ : ผลการตรวจวิเคราะห์โดย บริษัท เข้าเทิร์นไทยคอนซัลติ้ง จำกัด เลขทะเบียน ว-176
ชื่อเจ้าหน้าที่วิเคราะห์ : นางเพ็ญภา จันทรเพ็ญ เลขทะเบียน : ว-176-ค-0003
ชื่อผู้ตรวจสอบ/ควบคุม : นายพิษุ สอนมี เลขทะเบียน : ว-176-ค-0001
เบอร์โทรศัพท์ : 0-7625-0304 , 0-7661-7668-9 เบอร์โทรสาร : 0-7625-0305, 0-7661-7670

3.1.2.2 สรุปผลการตรวจวิเคราะห์คุณภาพน้ำสระว่ายน้ำ

จากผลการตรวจวิเคราะห์คุณภาพน้ำสระว่ายน้ำของโครงการ โรงแรม The Shore (Phase 3) ของ บริษัท ภูเก็ตเสิร์ช แลนด์ แอนด์ ดีเวลลอปเมนต์ จำกัด จำนวน 1 จุด ประจำเดือนกรกฎาคม-ธันวาคม 2567 พบว่า ส่วนใหญ่คุณภาพน้ำสระว่ายน้ำ มีค่าอยู่ในเกณฑ์มาตรฐานคณะกรรมการสาธารณสุข ฉบับที่ 1/2550 เรื่องการควบคุมการประกอบกิจการสระว่ายน้ำ ยกเว้น ค่าความเป็นกรด-ด่าง (pH) ในเดือนกรกฎาคม, กันยายน-ธันวาคม 2567, คลอรีนอิสระคงเหลือ (Residual Chlorine) ในเดือนกรกฎาคม-กันยายน 2567 และ คลอรีนที่รวมกับสารอื่น (Combined chlorine) ในเดือนกรกฎาคม-ตุลาคม 2567 ที่มีค่าไม่เป็นไปตามเกณฑ์มาตรฐาน ฯ กำหนด



ตารางที่ 3.9 ผลการตรวจวิเคราะห์คุณภาพน้ำสระว่ายน้ำ ประจำปี 2564-2566

รายการทดสอบ วันที่เก็บตัวอย่าง	หน่วย	Main Pool			มาตรฐาน
		ต.ค. 64	ต.ค. 65	ต.ค. 66	
pH at 25 °C	-	5.41*	7.33	7.18	7.2 - 8.4
Chloride	mg/l as Cl ⁻	854.77*	1,182.61*	1,072.36	≤ 600
Nitrate	mg/l as NO ₃ ⁻	7.02	7.09	11.87	≤ 50
Ammonia-Nitrogen	mg/l as NH ₃ -N	ND	ND	ND	≤ 20
Chlorine (Residual)	mg/l as Cl ₂	>6.00*	>6.00*	0.73	0.6-1.0
Total Chlorine	mg/l as Cl ₂	>6.00*	>6.00*	1.42	-
Combined Chlorine	mg/l as Cl ⁻	>6.00*	>6.00*	0.69	0.5-1.0
T-Alkalinity	ppm	4.00*	26.00*	100	80-100
Calcium Hardness	ppm	254	140*	250	250-600
Cyanuric acid	ppm	<0.002*	40.0	40.0	30-60
Total Coliform Bacteria	MPN/100 ml	<1.8	<1.8	< 1.8	≤ 10
Fecal Coliform Bacteria	MPN/100 ml	<1.8	<1.8	< 1.8	ND
E.Coli	MPN/100 ml	ND	ND	ND	ND
Pseudomonas aeruginosa ^{1/}	MPN/100 ml	<1.8	<1.8	< 1.8	ND
S.aureus ^{1/}	/100 ml	ND	ND	ND	ND

หมายเหตุ < = น้อยกว่า, ≤ = น้อยกว่าหรือเท่ากับ, - = ไม่มีมาตรฐานกำหนด/ไม่ได้กำหนดให้ตรวจวิเคราะห์,
TCB, FCB = < 1.8 mean Not Detected (ตรวจวัดไม่พบโดยวิธีทางห้องปฏิบัติการ)
ND = Not Detected (ตรวจวัดไม่พบโดยวิธีทางห้องปฏิบัติการ), * ไม่เป็นไปตามเกณฑ์มาตรฐาน ฯ กำหนด
^{1/} ทดสอบโดย ศูนย์บริการตรวจสอบและรับรองมาตรฐาน คณะวิทยาศาสตร์ มหาวิทยาลัยสงขลานครินทร์
: คำแนะนำของคณะกรรมการสาธารณสุข ฉบับที่ 1/2550 เรื่องการควบคุมการประกอบกิจการสระว่ายน้ำ

มาตรฐาน

ชื่อผู้บันทึก/ควบคุมการเก็บตัวอย่าง : นางสาวจุฑาภรณ์ จุฑามาศย์ เลขทะเบียน : ว-176-จ-0006
ชื่อบริษัทผู้ตรวจวิเคราะห์ : ผลการตรวจวิเคราะห์โดย บริษัท เช่าเหิรน์ไทยคอนซัลติ้ง จำกัด เลขทะเบียน ว-176
ชื่อเจ้าหน้าที่วิเคราะห์ : นางเพ็ญภา จันท์เพ็ญ เลขทะเบียน : ว-176-ค-0003
ชื่อผู้ตรวจสอบ/ควบคุม : นายพิมุข สอนมี เลขทะเบียน : ว-176-ค-0001
เบอร์โทรศัพท์ : 0-7625-0304 , 0-7661-7668-9 เบอร์โทรสาร : 0-7625-0305, 0-7661-7670



ตารางที่ 3.10 ผลการตรวจวิเคราะห์คุณภาพน้ำสระว่ายน้ำ ประจำปี 2567

รายการทดสอบ วันที่เก็บตัวอย่าง	หน่วย	Main Pool	มาตรฐาน
		ต.ค. 67	
pH at 25 °C	-	6.54*	7.2 - 8.4
Chloride	mg/l as Cl ⁻	867.82*	≤ 600
Nitrate	mg/l as NO ₃ ⁻	10.54	≤ 50
Ammonia-Nitrogen	mg/l as NH ₃ -N	ND	≤ 20
Chlorine (Residual)	mg/l as Cl ₂	0.75	0.6-1.0
Total Chlorine	mg/l as Cl ₂	2.15	-
Combined Chlorine	mg/l as Cl ⁻	1.40*	0.5-1.0
T-Alkalinity	ppm	80.0	80-100
Calcium Hardness	ppm	100*	250-600
Cyanuric acid	ppm	40.0	30-60
Total Coliform Bacteria	MPN/100 ml	< 1.8	≤ 10
Fecal Coliform Bacteria	MPN/100 ml	< 1.8	ND
E.Coli	MPN/100 ml	ND	ND
Pseudomonas aeruginosa ^{1/}	MPN/100 ml	< 1.8	ND
S.aureus ^{1/}	/100 ml	ND	ND

หมายเหตุ < = น้อยกว่า, ≤ = น้อยกว่าหรือเท่ากับ, - = ไม่มีมาตรฐานกำหนด/ไม่ได้กำหนดให้ตรวจวิเคราะห์,
TCB, FCB = < 1.8 mean Not Detected (ตรวจวัดไม่พบโดยวิธีทางห้องปฏิบัติการ)
ND = Not Detected (ตรวจวัดไม่พบโดยวิธีทางห้องปฏิบัติการ), * ไม่เป็นไปตามเกณฑ์มาตรฐานฯ กำหนด
^{1/} ทดสอบโดย ศูนย์บริการตรวจสอบและรับรองมาตรฐาน คณะวิทยาศาสตร์ มหาวิทยาลัยสงขลานครินทร์
มาตรฐาน : คำแนะนำของคณะกรรมการสาธารณสุข ฉบับที่ 1/2550 เรื่องการควบคุมการประกอบกิจการสระว่ายน้ำ

ชื่อผู้บันทึก/ควบคุมการเก็บตัวอย่าง : นางสาวจุฑาภรณ์ จุฑามาศย์ เลขทะเบียน : ว-176-จ-0006
ชื่อบริษัทผู้ตรวจวิเคราะห์ : ผลการตรวจวิเคราะห์โดย บริษัท เข้าเทิร์นไทยคอนซัลติ้ง จำกัด เลขทะเบียน ว-176
ชื่อเจ้าหน้าที่วิเคราะห์ : นางเพ็ญญา จันทร์เพ็ญ เลขทะเบียน : ว-176-ค-0003
ชื่อผู้ตรวจสอบ/ควบคุม : นายพิษณุ สอนมี เลขทะเบียน : ว-176-ค-0001
เบอร์โทรศัพท์ : 0-7625-0304 , 0-7661-7668-9 เบอร์โทรสาร : 0-7625-0305, 0-7661-7670

3.1.2.3 สรุปผลการตรวจวิเคราะห์คุณภาพน้ำสระว่ายน้ำ (ประจำปี)

จากผลการตรวจวิเคราะห์คุณภาพน้ำสระว่ายน้ำ ของโครงการ โรงแรม The Shore (Phase 3) ของ บริษัท ภูเก็ตเสิร์ช แลนด์ แอนด์ ดีเวลลอปเมนต์ จำนวน 1 จุด คือ Main Pool ทั้งนี้ ปี 2567 โครงการมีการตรวจวิเคราะห์ในเดือนตุลาคม 2567 พบว่า ส่วนใหญ่คุณภาพน้ำสระว่ายน้ำ มีค่าอยู่ในเกณฑ์มาตรฐานคณะกรรมการสาธารณสุข ฉบับที่ 1/2550 เรื่องการควบคุมการประกอบกิจการสระว่ายน้ำ ยกเว้น ค่าความเป็นกรด-ด่าง (pH), ค่าคลอไรด์ (Chloride), คลอรีนที่รวมกับสารอื่น (Combined chlorine) และค่าความกระด้าง (Calcium hardness) ที่มีค่าไม่เป็นไปตามเกณฑ์มาตรฐานฯ กำหนด

3.1.3 การตรวจวิเคราะห์คุณภาพน้ำทะเล

การตรวจวิเคราะห์คุณภาพน้ำทะเล ของโครงการ โรงแรม The Shore (Phase 3) ของ บริษัท ภูเก็ตเสิร์ช แลนด์ แอนด์ ดีเวลลอปเมนต์ จำกัด ประจำเดือนกรกฎาคม-ธันวาคม 2567 จำนวน 1 จุด คือ บริเวณหาดกะตะน้อย รูปภาพแสดงการเก็บตัวอย่างคุณภาพน้ำทะเล แสดงดังรูปที่ 3.3

รูปภาพแสดงการเก็บตัวอย่างคุณภาพน้ำทะเล



รูปที่ 3.3 การเก็บตัวอย่างคุณภาพน้ำทะเล

3.1.3.1 ผลการตรวจวิเคราะห์คุณภาพน้ำทะเล

ผลการตรวจวิเคราะห์คุณภาพน้ำทะเล ของโครงการ โรงแรม The Shore (Phase 3) ของ บริษัท ภูเก็ตเสิร์ช แลนด์ แอนด์ ดีเวลลอปเมนต์ จำกัด ประจำเดือนกรกฎาคม-ธันวาคม 2567 จำนวน 1 จุด คือ บริเวณหาดกะตะน้อย แสดงดังตารางที่ 3.11-3.12

ตารางที่ 3.11 ผลการตรวจวิเคราะห์คุณภาพน้ำทะเล ประจำเดือนมกราคม 2564 – มิถุนายน 2567

วันที่เก็บ ตัวอย่าง	รายการทดสอบ								
	pH	TDS (mg/l)	Nitrate Nitrogen (µg-N/L)	Ammonia Nitrogen (µg-N/L)	Phosphate (µg-N/L)	Salinity (ppt)	Dissolved Oxygen (mg/l)	TCB (MPN/100)	FCB ^{1/} (CFU/100)
ม.ค. 64	8.11	10,153	0.18	ND	ND	28.50	7.12	17.0	< 1.0 ^{1/}
ก.ค. 64	8.01	53,386	0.13	ND	0.02	46.30	5.16	49.0	1.0
ม.ค. 65	7.72	61,708	40.0	ND	10.0	33.80	6.84	2.0	< 1.0
ก.ค. 65	7.86	66,048	50.0	ND	10.0	23.30	6.32	220	< 1.0
ม.ค. 66	8.19	51,354	90.0*	ND	ND	22.00	5.47*	49.0	1.0
ก.ค. 66	7.35	60,500	500*	ND	ND	26.70	6.27	5,400*	118*
ม.ค. 67	7.43	7,652	0.02	ND	0.01	22.6	6.12	16,000*	3.0
มาตรฐาน	7.0-8.5	-	≤ 60	≤ 100	≤ 45	Δ10	≥ 6	≤ 1,000	≤ 100

ตารางที่ 3.12 ผลการตรวจวิเคราะห์คุณภาพน้ำทะเล ประจำเดือนกรกฎาคม-ธันวาคม 2567

วันที่เก็บ ตัวอย่าง	รายการทดสอบ								
	pH	TDS (mg/l)	Nitrate Nitrogen (µg-N/L)	Ammonia Nitrogen (µg-N/L)	Phosphate (µg-N/L)	Salinity (ppt)	Dissolved Oxygen (mg/l)	TCB (MPN/100)	FCB ^{1/} (CFU/100)
ก.ค. 67	7.86	30,180	90.0*	ND	ND	22.60	6.82	4,600*	54.0
มาตรฐาน	7.0-8.5	-	≤ 60	≤ 100	≤ 45	Δ10	≥ 6	≤ 1,000	≤ 100

หมายเหตุ < = น้อยกว่า, ≤ = น้อยกว่าหรือเท่ากับ, - = ไม่มีมาตรฐานกำหนด/ไม่ได้กำหนดให้ตรวจวิเคราะห์,
ND = Not Detected (ตรวจวัดไม่พบโดยวิธีทางห้องปฏิบัติการ), # ไม่เป็นไปตามเกณฑ์มาตรฐาน ฯ กำหนด
Δ 10 มีค่าเปลี่ยนแปลงไม่เกินร้อยละ 10 ของค่าต่ำสุด

^{1/} ทดสอบโดย ศูนย์บริการตรวจสอบและรับรองมาตรฐาน คณะวิทยาศาสตร์ มหาวิทยาลัยสงขลานครินทร์
มาตรฐาน : ประกาศคณะกรรมการสิ่งแวดล้อมแห่งชาติ พ.ศ. 2564

เรื่องกำหนดมาตรฐานคุณภาพน้ำทะเล (ประเภทที่ 2 เพื่อการอนุรักษ์แหล่งปะการัง)

ชื่อผู้บันทึก/ควบคุมการเก็บตัวอย่าง : นางสาวจุฑารัตน์ จุฑามาศ เลขทะเบียน : ว-176-จ-0006
ชื่อบริษัทผู้ตรวจวิเคราะห์ : ผลการตรวจวิเคราะห์โดย บริษัท เช่าเหิรน์ไทยคอนซัลตติ้ง จำกัด เลขทะเบียน ว-176
ชื่อเจ้าหน้าที่วิเคราะห์ : นางเพ็ญภา จันทรเพ็ญ เลขทะเบียน : ว-176-ค-0003
ชื่อผู้ตรวจสอบ/ควบคุม : นายพิษณุ สอนมี เลขทะเบียน : ว-176-ค-0001
เบอร์โทรศัพท์ : 0-7625-0304 , 0-7661-7668-9 เบอร์โทรสาร : 0-7625-0305, 0-7661-7670

3.1.3.2 สรุปผลการตรวจวิเคราะห์คุณภาพน้ำทะเล

จากผลการตรวจวิเคราะห์คุณภาพน้ำทะเล บริเวณหาดกะตะ ของโครงการ โรงแรม The Shore (Phase 3) ของบริษัท ภูเก็ตเสิร์ช แลนด์ แอนด์ ดีเวลลอปเมนต์ จำกัด ประจำเดือนกรกฎาคม-ธันวาคม 2567 พบว่า คุณภาพน้ำทะเล ส่วนใหญ่มีค่าอยู่ในเกณฑ์มาตรฐาน ประกาศคณะกรรมการสิ่งแวดล้อมแห่งชาติ ฉบับที่ 27 (พ.ศ.2549) เรื่องกำหนดมาตรฐานคุณภาพน้ำทะเล (ประเภทที่ 2 เพื่อการอนุรักษ์แหล่งปะการัง) ยกเว้น ค่าไนโตรเจน-ไนโตรเจน (Nitrate Nitrogen) และค่าแบคทีเรียชนิดโคลิฟอร์ม (TCB) ที่มีค่าไม่เป็นไปตามเกณฑ์มาตรฐาน ฯ กำหนด

บทที่ 4

บทสรุปและข้อเสนอแนะ

บทที่ 4

บทสรุปและข้อเสนอแนะ

จากผลการปฏิบัติตามมาตรการลดผลกระทบสิ่งแวดล้อมของ โครงการ โรงแรม The Shore (Phase 3) ของ บริษัท ภูเก็ตเสิร์ช แลนด์ แอนด์ ดีเวลลอปเมนต์ จำกัด ประจำเดือนกรกฎาคม-ธันวาคม 2567 พบว่าทางโครงการ โรงแรม The Shore (Phase 3) ได้ดำเนินงานตามข้อปฏิบัติของหน่วยงานอย่างเคร่งครัด เพื่อให้เกิดความมั่นใจในการดำเนินงานของโครงการที่จะไม่ก่อให้เกิดผลกระทบต่อสิ่งแวดล้อม

มาตรการป้องกันและแก้ไขผลกระทบสิ่งแวดล้อม

4.1 สรุปผลการตรวจวิเคราะห์คุณภาพผ่านการบำบัด

จากผลการตรวจวิเคราะห์คุณภาพน้ำผ่านการบำบัดของ โครงการ โรงแรม The Shore (Phase 3) ของ บริษัท ภูเก็ตเสิร์ช แลนด์ แอนด์ ดีเวลลอปเมนต์ จำกัด ประจำเดือนกรกฎาคม-ธันวาคม 2567 พบว่าคุณภาพน้ำผ่านการบำบัดมีค่าผ่านเกณฑ์มาตรฐาน เรื่อง กำหนดมาตรฐานควบคุมน้ำออกจากอาคารบางประเภทและบางขนาด (อาคารประเภท ค.) ตามประกาศกระทรวงทรัพยากรธรรมชาติและสิ่งแวดล้อม (พ.ศ.2548) และมาตรฐานเรื่อง กำหนดมาตรฐานควบคุมน้ำออกจากอาคารบางประเภทและบางขนาด (อาคารประเภท ค.) ตามประกาศกระทรวงทรัพยากรธรรมชาติและสิ่งแวดล้อม (พ.ศ.2567) (ประกาศใช้เดือนกันยายน 2567 เป็นต้นไป) กำหนด

ข้อเสนอแนะ

เพื่อให้คุณภาพน้ำทิ้งมีค่าผ่านเกณฑ์มาตรฐานต่อเนื่อง โครงการควรปฏิบัติดังนี้

- โรงแรมควรมีการตรวจสอบและบำรุงรักษาระบบบำบัดน้ำเสียให้มีประสิทธิภาพอยู่เสมอ
- โรงแรมควรมีการทำความสะอาดระบบบำบัดน้ำเสียอยู่เสมอ เพื่อไม่ให้เกิดการสะสมของตะกอน
- กรณีที่บ่อรวบรวมน้ำทิ้งมีกากตะกอนเต็มบ่อ ควรให้ทางเทศบาลมาสูบน้ำออกไปกำจัด เพื่อลดภาระของค่าความสกปรกที่เข้าสู่ระบบบำบัดน้ำเสีย
- โรงแรมควรควบคุมการปฏิบัติงาน ระยะเวลาในการเติมอากาศ การตกตะกอน การระบายตะกอนออกจากระบบ ให้เป็นไปตามรายการคำนวณของระบบบำบัดน้ำเสีย
- ตรวจสอบระดับชั้นของตะกอน ลักษณะของตะกอน สี และกลิ่นของตะกอน ของบ่อเก็บตะกอน (Sludge Storage Tank) ถ้ามีปริมาณตะกอนสูงให้รถสูบล้างปฏิกล มาสูบน้ำระบายตะกอนทิ้ง ประมาณ 1- 2 เดือน / ครั้ง ขึ้นอยู่กับปริมาณและจำนวนผู้มาใช้บริการของโรงแรม
- ตรวจสอบการทำงานของเครื่องเติมอากาศ (Submersible Aerator, AT) บำรุงรักษาตามคู่มือประจำเครื่อง
- ตรวจสอบและบันทึกปริมาณน้ำใช้ภายในโรงแรม เพื่อเป็นสถิติพื้นฐานในการควบคุมการเดินระบบบำบัดน้ำเสีย
- โรงแรมควรควบคุมอัตราเติมคลอรีนในน้ำทิ้งให้เหมาะสม เพื่อฆ่าเชื้อโรคที่ตกค้างในน้ำเสียหลังผ่านระบบบำบัดน้ำเสีย

4.2 ผลการตรวจวิเคราะห์คุณภาพน้ำสระว่ายน้ำ

1) ผลการตรวจวิเคราะห์คุณภาพน้ำสระว่ายน้ำ

จากผลการตรวจวิเคราะห์คุณภาพน้ำสระว่ายน้ำของโครงการ โรงแรม The Shore (Phase 3) ของบริษัท ภูเก็ตเสิร์ช แลนด์ แอนด์ ดีเวลลอปเมนต์ จำกัด จำนวน 1 จุด ประจำเดือนกรกฎาคม-ธันวาคม 2567 พบว่าส่วนใหญ่คุณภาพน้ำสระว่ายน้ำ มีค่าอยู่ในเกณฑ์มาตรฐานคณะกรรมการสาธารณสุข ฉบับที่ 1/2550 เรื่องการควบคุมการประกอบกิจการสระว่ายน้ำ ยกเว้น ค่าความเป็นกรด-ด่าง (pH) ในเดือนกรกฎาคม, กันยายน-ธันวาคม 2567, คลอรีนอิสระคงเหลือ (Residual Chlorine) ในเดือนกรกฎาคม-กันยายน 2567 และคลอรีนที่รวมกับสารอื่น (Combined chlorine) ในเดือนกรกฎาคม-ตุลาคม 2567 ที่มีค่าไม่เป็นไปตามเกณฑ์มาตรฐานฯ กำหนด

2) สรุปผลการตรวจวิเคราะห์คุณภาพน้ำสระว่ายน้ำประจำปี

จากผลการตรวจวิเคราะห์คุณภาพน้ำสระว่ายน้ำ ของโครงการ โรงแรม The Shore (Phase 3) ของบริษัท ภูเก็ตเสิร์ช แลนด์ แอนด์ ดีเวลลอปเมนต์ จำกัด จำนวน 1 จุด คือ Main Pool ทั้งนี้ ปี 2567 โครงการมีการตรวจวิเคราะห์ในเดือนตุลาคม 2567 พบว่า ส่วนใหญ่คุณภาพน้ำสระว่ายน้ำ มีค่าอยู่ในเกณฑ์มาตรฐานคณะกรรมการสาธารณสุข ฉบับที่ 1/2550 เรื่องการควบคุมการประกอบกิจการสระว่ายน้ำ ยกเว้น ค่าความเป็นกรด-ด่าง (pH), ค่าคลอไรด์ (Chloride), คลอรีนที่รวมกับสารอื่น (Combined chlorine) และค่าความกระด้าง (Calcium hardness) ที่มีค่าไม่เป็นไปตามเกณฑ์มาตรฐานฯ กำหนด

ข้อเสนอแนะ

- โครงการควรมีการตรวจสอบบริเวณโดยรอบของสระว่ายน้ำ ต้องสะอาด และไม่มีคราบตะไคร่น้ำ
- ควรจัดให้มีพื้นที่สำหรับล้างเท้า และเก็บรองเท้าบริเวณทางเข้าสระว่ายน้ำ
- ควรมีป้ายแสดงข้อบังคับของผู้ใช้บริการ ติดให้เห็นชัดเจน อย่างน้อย มีสาระสำคัญ ดังนี้
 1. ต้องสวมชุดว่ายน้ำที่สะอาดในการลงใช้สระว่ายน้ำ
 2. ต้องชำระล้างร่างกายก่อนลงใช้สระว่ายน้ำทุกครั้ง
 3. ห้ามผู้เป็นโรคตาแดง ผิวน้ำ หวัด หูเป็นน้ำหนอง หรือโรคติดต่ออื่น ๆ ใช้สระว่ายน้ำ
 4. กำหนดเวลาเปิด - ปิด สระว่ายน้ำ
- ควรตรวจวัดปริมาณคลอรีนคงเหลือ และค่าความเป็นกรด-ด่าง (pH) ในสระว่ายน้ำ โดยให้มีปริมาณคลอรีน อยู่ระหว่าง 0.6 – 1.0 มิลลิกรัมต่อลิตร และค่าความเป็นกรด-ด่าง อยู่ระหว่าง 7.2 – 8.4
- ตรวจสอบและบำรุงรักษาเครื่องมือและปริมาณสารเคมีที่ใช้สำหรับฆ่าเชื้อโรคในสระว่ายน้ำ ให้สามารถทำงานได้อย่างมีประสิทธิภาพ

4.3 ผลการตรวจวิเคราะห์คุณภาพน้ำทะเล

จากผลการตรวจวิเคราะห์คุณภาพน้ำทะเล บริเวณหาดกะตะ ของโครงการ โรงแรม The Shore (Phase 3) ของบริษัท ภูเก็ตเสิร์ช แลนด์ แอนด์ ดีเวลลอปเมนต์ จำกัด ประจำเดือนกรกฎาคม-ธันวาคม 2567 พบว่า คุณภาพน้ำทะเล ส่วนใหญ่มีค่าอยู่ในเกณฑ์มาตรฐาน ประกาศคณะกรรมการสิ่งแวดล้อมแห่งชาติ ฉบับที่ 27 (พ.ศ.2549) เรื่องกำหนดมาตรฐานคุณภาพน้ำทะเล (ประเภทที่ 2 เพื่อการอนุรักษ์แหล่งปะการัง) ยกเว้น ค่าไนเตรท-ไนโตรเจน (Nitrate Nitrogen) และค่าแบคทีเรียชนิดโคลิฟอร์ม (TCB) ที่มีค่าไม่เป็นไปตามเกณฑ์มาตรฐาน ฯ กำหนด

ข้อเสนอแนะ

โครงการควรติดตามคุณภาพน้ำทะเลอย่างต่อเนื่อง เพื่อให้คุณภาพน้ำทั้งอยู่ในเกณฑ์มาตรฐาน ตลอดระยะเวลาดำเนินโครงการ

4.4 มาตรการอื่นๆ

สภาพภูมิประเทศ

โครงการมีการตรวจสอบสภาพภูมิสถาปัตยกรรมทั่วไป ระบบระบายน้ำของโครงการ ท่อระบายน้ำฝนเข้าสู่บ่อหน่วง พื้นที่สีเขียวภายในโครงการ ความแข็งแรงของกำแพงกันดินอย่างครบถ้วน

ทรัพยากรดิน

โครงการมีการตรวจสอบสภาพต้นไม้และพืชคลุมดินให้มีสภาพดี พื้นที่โล่งว่างภายในโครงการ ตรวจสอบท่อระบายน้ำฝนเข้าสู่บ่อหน่วง ตรวจสอบสภาพการระบายน้ำรอบพื้นที่โครงการอย่างครบถ้วน

สภาพภูมิอากาศและอุตุนิยมวิทยา

โครงการได้มีการกำหนดความเร็วรถโดยติดตั้งป้ายจำกัดความเร็วที่ 30 กิโลเมตร/ชั่วโมง การใช้รถกอล์ฟส่งผู้เข้าพักในพื้นที่โครงการ การปลูกพืชที่ลดปริมาณฝุ่นละออง การกักตุนน้ำที่ทางแสงแดดและเกิดเงาอาคารบดบัง

ทรัพยากรน้ำ

โครงการมีการตรวจสอบประสิทธิภาพในการบำบัด ตรวจสอบแนวท่อระบายน้ำออกจากโครงการ และมีการรณรงค์ให้ประหยัดน้ำ

ทรัพยากรชีวภาพ

โครงการตรวจสอบการนำต้นไม้เดิมมาปลูก การระบายน้ำผ่านการบำบัดออกจากโครงการอย่างครบถ้วน

การจัดการน้ำเสียและสิ่งปฏิกูล

โครงการมีการตรวจสอบระบบบำบัดน้ำเสียให้เป็นไปตามที่ออกแบบ มีบ่อดักไขมันสำหรับห้องครัว มีเจ้าหน้าที่ดูแล มีการสำรองอุปกรณ์กรว๊วใช้ในกรณีท่อไหลของระบบบำบัดน้ำเสียชำรุด มีการตรวจสอบประสิทธิภาพของระบบบำบัดน้ำเสีย และการตรวจสอบการทำงานทั่วไปของระบบบำบัดน้ำเสีย การกำจัดตะกอนในระบบบำบัดน้ำเสีย การเกิดกลิ่นเหม็นจากระบบบำบัดที่ส่งกลิ่นรบกวนผู้ที่เข้ามาพักอาศัย การกำจัดไขมันไปไว้ที่ห้องพักขยะเปียก

การจัดการมูลฝอยและสิ่งปฏิกูล

โครงการมีการตรวจสอบจำนวนและขนาดความจุของถังรองรับมูลฝอย ที่พักมูลฝอยรวมให้เป็นไปตามที่ออกแบบไว้ ความสามารถในการรองรับมูลฝอย การจัดเก็บมูลฝอยของแม่บ้าน การคัดแยกขยะอันตรายและขยะรีไซเคิล การทำความสะอาดห้องพักมูลฝอยรวมหลังจากที่มีการเก็บขนขยะเสร็จแล้วและทอระบายน้ำผ่านการบำบัดเข้าสู่ระบบบำบัดน้ำเสียรวม การจัดการที่จอดรถ การอำนวยความสะดวกรถเก็บขนขยะ การเลือกใช้ผลิตภัณฑ์ที่ไม่ก่อให้เกิดมูลฝอยอันตราย การเก็บและคัดแยกมูลฝอยอันตราย การจัดส่งมูลฝอยอันตรายไปกำจัดอย่างครบถ้วน

การไฟฟ้า

โครงการมีการตรวจสอบการติดตั้งระบบไฟฟ้าให้เป็นไปตามแบบที่กำหนดและได้มาตรฐาน รวมถึงความเป็นระเบียบเรียบร้อย การใช้งานและการชำรุดของอุปกรณ์ประหยัพลังงาน มีการรณรงค์ให้ประหยัดไฟฟ้า การดำเนินการอนุรักษ์พลังงานตามที่กฎหมายกำหนด ติดตั้งอุปกรณ์ลดความร้อนเข้าสู่อาคาร ติดตั้งม่านริมระเบียง การปลูกต้นไม้บดบังแสงแดด การเลือกใช้วัสดุธรรมชาติเพื่อลดความร้อนเข้าสู่อาคาร การติดฉนวนกันความร้อนเข้าสู่อาคาร อย่างครบถ้วน

การคมนาคม

โครงการมีการตรวจสอบการติดตั้งสัญญาณจราจรตามจุดต่างๆ การติดตั้งป้ายจำกัดความเร็ว การติดกระถางตามจุดเสี่ยง การติดตั้งระบบส่องสว่าง การจัดเจ้าหน้าที่จราจร ที่จอดรถตามที่กฎหมายกำหนด การจัดการที่จอดรถคนพิการภายในโครงการ การจัดการที่จอดรถของโครงการ การจัดการรับส่งนักท่องเที่ยว การแก้ไขปัญหาที่จอดรถไม่เพียงพอ อย่างครบถ้วน

การระบายอากาศ

โครงการมีการตรวจสอบการติดตั้งระบบปรับอากาศและระบบระบายอากาศ การล้างทำความสะอาดเครื่องปรับอากาศ การทำความสะอาดถาดรองน้ำหยดจากคอยล์เย็น การทำงานของระบบปรับอากาศ ระยะเวลาการล้างทำความสะอาดหอระบายความร้อนชั้นตอนและวิธีการล้างทำความสะอาดหอระบายความร้อน การแพร่กระจายของโรคที่เกิดจากเครื่องปรับอากาศ ทิศทางการระบายของปล่อง อย่างครบถ้วน

การสาธารณสุข

โครงการมีการตรวจสอบการดูแลระบบสาธารณสุขภายในโครงการ การจัดเจ้าหน้าที่ อุปกรณ์ และเครื่องมือปฐมพยาบาลพร้อมรถรับส่งฉุกเฉิน อย่างครบถ้วน

อาชีวอนามัยและความปลอดภัยสาธารณะ

โครงการมีการตรวจสอบ เรื่องการจัดการเจ้าหน้าที่รักษาความปลอดภัย การติดตั้งกล้องวงจรปิด การซักซ้อมแผนอพยพหนีภัยสึนามิและความร่วมมือในการซักซ้อมกับหน่วยงานท้องถิ่น เส้นทางอพยพหนีภัยสึนามิ ไปยังจุดปลอดภัย การกำหนดให้มีคู่มือหรือข้อปฏิบัติในการหนีภัยสึนามิ

ระบบป้องกันอัคคีภัย

โครงการมีการตรวจสอบการติดตั้งระบบอัคคีภัยต่างๆ ภายในและภายนอกอาคารโครงการ การจัดเจ้าหน้าที่ตรวจสอบระบบป้องกันอัคคีภัย ประสิทธิภาพของอุปกรณ์ป้องกันอัคคีภัยและระยะเวลาดำเนินการ ตรวจสอบการติดป้ายแนะนำวิธีการใช้อุปกรณ์ การเปลี่ยนแบตเตอรี่ตามกำหนด การติดตั้งถังดับเพลิงเคมีเพิ่มเติม ในจุดที่มีความเสี่ยงในการเกิดเหตุอัคคีภัย ตรวจสอบตำแหน่งติดตั้งแปลนแสดงตำแหน่งระบบป้องกันอัคคีภัยการตรวจสอบระบบสูบน้ำดับเพลิงและสายฉีดน้ำดับเพลิง การจัดทำแผนปฏิบัติเส้นทางหนีไฟและจุดรวมพล

ความรู้ความเข้าใจและผลการซักซ้อมตำแหน่งจุดรวมพลและความถี่ของการเข้าดับเพลิงของรถดับเพลิง ความกว้างของถนนด้านทิศเหนือของโครงการให้รถดับเพลิงสามารถเข้าไปได้

สรุปทรัพยากรและทัศนียภาพ

โครงการมีการตรวจสอบปริมาณของต้นไม้ที่กำหนดไว้ในรายงาน และการเจริญเติบโตของต้นไม้ การนำต้นไม้มาปลูกไว้ในพื้นที่โครงการ การปลูกต้นไม้เป็นแนวกันชน ตรวจสอบสี และการกะเพาะออกของสีผนังอาคาร

ภาคผนวก

ภาคผนวกที่	1	มาตรการติดตามตรวจสอบและลดผลกระทบสิ่งแวดล้อม (ระยะดำเนินการ)
ภาคผนวกที่	2	ผลการติดตามตรวจสอบคุณภาพสิ่งแวดล้อม
ภาคผนวกที่	3	เอกสารขึ้นทะเบียนห้องปฏิบัติการวิเคราะห์เอกชน
ภาคผนวกที่	4	เอกสารสอบเทียบอุปกรณ์เครื่องมือห้องปฏิบัติการ
ภาคผนวกที่	5	Checklist อุปกรณ์ดับเพลิง ประจำเดือนกรกฎาคม-ธันวาคม 2567
ภาคผนวกที่	6	สรุปผลการดำเนินการขยะของแต่ละประเภท ประจำเดือนกรกฎาคม-ธันวาคม 2567
ภาคผนวกที่	7	จำนวนพนักงานในโรงแรม
ภาคผนวกที่	8	ประกาศแต่งตั้งคณะกรรมการความปลอดภัย อาชีวอนามัย และสภาพแวดล้อมในการทำงาน
ภาคผนวกที่	9	แบบแปลนระบบบำบัดน้ำเสีย
ภาคผนวกที่	10	ประกาศแต่งตั้งคณะกรรมการโครงการระบบการจัดการด้านสิ่งแวดล้อม ISO 14001 : 2015
ภาคผนวกที่	11	ใบเสร็จค่าสูบสิ่งปฏิกูลและไขมัน ประจำเดือนกรกฎาคม-ธันวาคม 2567
ภาคผนวกที่	12	Year Plan for Human Resources 2024
ภาคผนวกที่	13	การฝึกซ้อมดับเพลิงและฝึกซ้อมอพยพหนีไฟ ประจำปี 2567

ภาคผนวกที่ 1

มาตรการติดตามตรวจสอบและลดผลกระทบสิ่งแวดล้อม
(ระยะดำเนินการ)

ตารางที่ 2 สรุปผลกระทบสิ่งแวดล้อม มาตรการป้องกันและแก้ไขผลกระทบสิ่งแวดล้อม และมาตรการติดตามตรวจสอบผลกระทบสิ่งแวดล้อม โครงการ ภูเก็ตเสิร์ฟ แลนด์ แอนด์ ดีเวลลอปเม้นต์ ของบริษัท ภูเก็ตเสิร์ฟ แลนด์ แอนด์ ดีเวลลอปเม้นต์ จำกัด ระยะดำเนินการ

องค์ประกอบทางสิ่งแวดล้อม และคุณค่าต่าง ๆ	ผลกระทบต่อสิ่งแวดล้อมที่สำคัญ	มาตรการป้องกันและแก้ไขผลกระทบ สิ่งแวดล้อม	มาตรการติดตามตรวจสอบ ผลกระทบสิ่งแวดล้อม
1. ทรัพยากรกายภาพ 1.1 สภาพภูมิประเทศ	โครงการประกอบกิจการประเภทโรงแรม ซึ่งกิจกรรมดังกล่าวจะไม่ส่งผลต่อการเปลี่ยนแปลงลักษณะภูมิประเทศแต่อย่างใด ลักษณะภูมิประเทศของพื้นที่โครงการยังคงเป็นพื้นที่เนินเขา มีเพียงการเปลี่ยนแปลงการใช้ประโยชน์พื้นที่ จากเดิมที่เป็นพื้นที่เนินเขาไม่มีการใช้ประโยชน์ เปลี่ยนไปเป็นอาคารห้องพักชั้นเดียว จำนวน 56 อาคาร อาคารสระว่ายน้ำ จำนวน 56 อาคาร อาคาร Lobby ชั้นเดียว จำนวน 1 อาคาร อาคาร Kitchen ชั้นเดียว จำนวน 1 อาคาร อาคาร Restaurant ชั้นเดียว จำนวน 1 อาคาร อาคารห้องพักขะรวม ชั้นเดียว จำนวน 1 อาคาร พร้อมทั้งระบบสาธารณูปโภค ที่จอดรถยนต์ภายในโครงการ สระว่ายน้ำ และพื้นที่สีเขียว อย่างไรก็ตามโครงการได้จัดพื้นที่สีเขียวบริเวณพื้นที่ว่าง และจัดภูมิสถาปัตยกรรมให้กลมกลืนกับพื้นที่โดยรอบ ซึ่งคิดเป็นพื้นที่สีเขียวขนาด 50,780.20 ตารางเมตร คิดเป็นร้อยละ 80.99 ของพื้นที่โครงการ ดังนั้นการดำเนินโครงการจึงไม่ส่งผลกระทบต่อสภาพภูมิประเทศ	-	-



เดือน กุมภาพันธ์ 2559

(ลายเซ็น)

(นางอริรัตน์ อติเศรษฐ์)

กรรมการผู้จัดการ

บริษัท ภูเก็ตเสิร์ฟ แลนด์ แอนด์ ดีเวลลอปเม้นต์ จำกัด

เดือน กุมภาพันธ์ 2559

(ลายเซ็น)

(นางสาวจุฑารัตน์ บุญแก้ว)

ผู้อำนวยการด้านสิ่งแวดล้อม

บริษัท ภูเก็ต เอ็นไวรอนเม้นทอล เซอร์วิส จำกัด



ตารางที่ 2 สรุปผลกระทบสิ่งแวดล้อม มาตรการป้องกันและแก้ไขผลกระทบสิ่งแวดล้อม และมาตรการติดตามตรวจสอบผลกระทบสิ่งแวดล้อม โครงการ กูเก็ตเสิร์ฟ แลนด์ แอนด์ ดีเวลลอปเมนต์ ของบริษัท กูเก็ตเสิร์ฟ แลนด์ แอนด์ ดีเวลลอปเมนต์ จำกัด ระยะดำเนินการ (ต่อ)

องค์ประกอบทางสิ่งแวดล้อม และคุณค่าต่าง ๆ	ผลกระทบต่อสิ่งแวดล้อมที่สำคัญ	มาตรการป้องกันและแก้ไขผลกระทบสิ่งแวดล้อม	มาตรการติดตามตรวจสอบผลกระทบสิ่งแวดล้อม
1.2 ทรัพยากรดินและการเกิดดินถล่ม	<p>โครงการจัดให้มีพื้นที่สีเขียว ร้อยละ 80.99 โดยการปลูกหญ้า ไม้พุ่ม และไม้ยืนต้นปลูกคลุมดินในพื้นที่โครงการ ซึ่งจะช่วยดูดซับน้ำฝน ชะลอการไหลของน้ำฝนและลดการกัดเซาะหน้าดินได้ สำหรับการระบายน้ำฝนของโครงการ จะแบ่งเป็น 2 ส่วน คือ จากชั้นหลังคาของแต่ละอาคาร และจากพื้นดินนอกอาคาร โดยการระบายน้ำฝนบนพื้นดินนอกอาคาร จะอาศัยลักษณะการระบาย 2 รูปแบบ คือ การไหลซึมลงใต้ดินตามบริเวณสนามหญ้าและพื้นที่สีเขียว อีกรูปแบบคือการให้น้ำฝนไหลไปตามความลาดชันของภูมิประเทศ ซึ่งน้ำฝนส่วนนี้จะไหลลงสู่ท่อระบายน้ำที่เตรียมไว้ สำหรับน้ำฝนจากหลังคาของอาคารจะระบายลงสู่ท่อระบายน้ำฝน ซึ่งจะรวบรวมลงสู่ท่อระบายน้ำคอนกรีตเสริมเหล็กขนาดเส้นผ่านศูนย์กลาง 0.3 เมตร และ 0.4 เมตร ความลาดชัน 1 : 200 ที่มีบ่อบักน้ำเป็นระยะอยู่โดยรอบพื้นที่โครงการ โดยอาศัยแรงโน้มถ่วงของโลก (Gravity) ลงสู่บ่อบ่อบักน้ำ ก่อนผ่านบ่อดักขยะและระบายลงสู่ทะเลอันดามันต่อไป</p> <p>สำหรับการพัฒนาตะกอนดินลงสู่บ่อบักน้ำและบ่อบักน้ำ โครงการจะมีการขุดลอกทันทีเมื่อมีปริมาณตะกอนดินสะสมในบ่อ ดังนั้น จึงคาดว่าจะไม่ก่อให้เกิดผลกระทบต่อทรัพยากรดินและการชะล้างพังทลายของดินแต่อย่างใด อย่างไรก็ตามโครงการได้จัดให้มีกำแพงกันดินที่ออกแบบตามหลักวิศวกรรมตามแนวนอนภายในโครงการ ขนาดความสูงของกำแพงกันดินประมาณ 0.5-1.5 เมตร เพื่อป้องกันการพังทลายของดิน</p>	<p>(1) ออกแบบอาคารห่างชายฝั่งไม่น้อยกว่า 50 เมตร</p> <p>(2) โครงการจัดให้มีพื้นที่สีเขียว ร้อยละ 80.99 ของพื้นที่โครงการ</p> <p>(3) น้ำฝนจะไหลลงสู่ท่อระบายน้ำที่เตรียมไว้ สำหรับน้ำฝนจากหลังคาของอาคารจะระบายลงสู่ท่อระบายน้ำฝน ซึ่งจะรวบรวมลงสู่ท่อระบายน้ำคอนกรีตเสริมเหล็กขนาดเส้นผ่านศูนย์กลาง 0.3 เมตร และ 0.4 เมตร ความลาดชัน 1 : 200 ที่มีบ่อบักน้ำเป็นระยะอยู่โดยรอบพื้นที่โครงการ โดยอาศัยแรงโน้มถ่วงของโลก (Gravity) ลงสู่บ่อบ่อบักน้ำ ก่อนผ่านบ่อดักขยะและระบายลงสู่ทะเลอันดามันต่อไป</p> <p>(4) จัดให้มีกำแพงกันดินที่ออกแบบตามหลักวิศวกรรมตามแนวนอนภายในโครงการ ขนาดความสูงของกำแพงกันดิน ประมาณ 0.5-1.5 เมตร เพื่อป้องกันการพังทลายของดิน</p>	-

PSL
Phuket Search Land and
เดือน กุมภาพันธ์ 2559

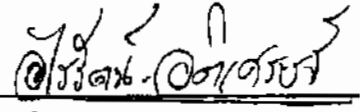
นางอุไรรัตน์ อติเชษฐ
กรรมการผู้จัดการ
บริษัท กูเก็ตเสิร์ฟ แลนด์ แอนด์ ดีเวลลอปเมนต์ จำกัด

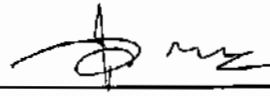
เดือน กุมภาพันธ์ 2559

(นางสาวจุฑารัตน์ บุญแก้ว)
ผู้อำนวยการด้านสิ่งแวดล้อม
บริษัท กูเก็ต เอ็นไวรอนเม้นทอล เซอร์วิส จำกัด



ตารางที่ 2 สรุปผลกระทบสิ่งแวดล้อม มาตรการป้องกันและแก้ไขผลกระทบสิ่งแวดล้อม และมาตรการติดตามตรวจสอบผลกระทบสิ่งแวดล้อม โครงการ กูเก็ตเสิร์ช แลนด์ แอนด์ ดีเวลลอปเมนต์ ของบริษัท กูเก็ตเสิร์ช แลนด์ แอนด์ ดีเวลลอปเมนต์ จำกัด ระยะดำเนินการ (ต่อ)

องค์ประกอบทางสิ่งแวดล้อมและคุณค่าต่าง ๆ	ผลกระทบต่อสิ่งแวดล้อมที่สำคัญ	มาตรการป้องกันและแก้ไขผลกระทบสิ่งแวดล้อม	มาตรการติดตามตรวจสอบผลกระทบสิ่งแวดล้อม
1.3 ธรณีวิทยา การเกิดแผ่นดินไหว และการเกิดสึนามิ	<p>เนื่องจากพื้นที่โครงการเป็นพื้นที่เนินเขา บริเวณที่ตั้งโครงการมีลักษณะทางธรณีวิทยาเป็นหินแกรนิตกะตะ : ไบโอไทต์-ฮอร์นเบลนด์ แกรนิต เม็ดหยาบถึงหยาบมาก เนื้อออก มีแร่สีหิน เป็นแร่รอง อายุ 98 + 7 ล้านปี ในยุคครีเทเชียส และพื้นที่โครงการอยู่ในเขต 2ก ซึ่งมีระดับความรุนแรง V-VII เมอร์คัลลี คือหากมีแผ่นดินไหวในเขตนี้ จะมีความรุนแรงที่ทำให้ทุกคนตกใจ สิ่งก่อสร้างที่ออกแบบไม่ดีปรากฏความเสียหาย โดยเขตนี้กรมทรัพยากรธรณีกำหนดว่ามีความเสี่ยงในการเกิดความเสียหายในระดับน้อยถึงปานกลาง และจากสถิติแผ่นดินไหวของกรมอุตุนิยมวิทยาปีล่าสุดพบว่า ในปี พ.ศ. 2556 พบการเกิดแผ่นดินไหวที่มีจุดศูนย์กลางอยู่ที่อำเภอถลาง จังหวัดภูเก็ต ขนาดรุนแรงที่สุด 4.3 ริกเตอร์</p> <p>จากสถานการณ์แผ่นดินไหวในจังหวัดภูเก็ต เมื่อวันที่ 16 เมษายน 2555 ซึ่งเป็นผลสืบเนื่องมาจากการเกิดแผ่นดินไหวขนาด 8.6 และ 8.2 ริกเตอร์ ทางตอนเหนือของเกาะสุมาตรา ประเทศอินโดนีเซีย เมื่อวันที่ 11 เมษายน 2555 ทำให้เกิดการส่งถ่ายแรงสั่นสะเทือน และเป็นตัวกระตุ้นให้แขนงของรอยเลื่อนคลองมะรุ่ย เกิดการเคลื่อนตัวและเกิดแผ่นดินไหวขนาด 4.3 ริกเตอร์ ในจังหวัดภูเก็ต หลังจากนั้นก็มีแผ่นดินไหวตามหรือเกิดอาฟเตอร์ช็อก ในบริเวณใกล้เคียงกันประมาณ 30 ครั้ง รู้สึกได้ประมาณ 4 ครั้ง และผลจากการเกิดแผ่นดินไหวดังกล่าว ส่งผลให้บ้านเรือนประชาชนในพื้นที่บ้านลิพอน-บางขาม หมู่ที่ 2 ตำบลศรีสุนทร อำเภอถลาง เสียหายเล็กน้อยกว่า 200 หลังคาเรือน ตึบบลป่าคลอก อำเภอถลาง เสียหาย 10 หลังคาเรือน อาคารส่วนใหญ่เป็นบ้านปูนก่ออิฐฉันทะที่เขื่อนบางเหนียวดำ</p>	<p>(5) จัดให้มีจุดรวมพลในตำแหน่งที่สูงจากระดับน้ำทะเลปานกลาง 36-65 เมตร จำนวน 5 จุด มีพื้นที่รวม 673.40 ตารางเมตร ซึ่งปลอดภัยจากสึนามิ</p> <p>(6) จัดให้มีแผนผังเส้นทางอพยพหนีภัยไปยังจุดรวมพลติดไว้บริเวณทางเดินในอาคาร</p> <p>(7) จัดเส้นทางหนีภัยไว้ภายในบริเวณโครงการ เมื่อเกิดเหตุการณ์ภัยพิบัติขึ้นผู้อาศัยในพื้นที่โครงการก็สามารถอพยพไปยังจุดที่ปลอดภัยได้อย่างรวดเร็วและไม่เกิดการขุละมุน</p> <p>(8) เตรียมพร้อมประสานงานกับหน่วยงานที่รับผิดชอบหากเกิดกรณีแผ่นดินไหว ได้แก่ หน่วยงานบรรเทาสาธารณภัย เพื่อให้ความช่วยเหลือผู้อยู่อาศัยในการอพยพออกจากอาคารได้ทันทั่วทั้ง</p> <p>(9) ติดป้ายประชาสัมพันธ์เพื่อให้ความรู้ด้านการปฏิบัติตนกรณีเกิดแผ่นดินไหวแก่ผู้พักอาศัย</p> <p>(10) ติดตามข่าวสารเป็นประจำเพื่อเตรียมการป้องกันได้ทันเหตุการณ์</p> <p>(11) โครงการจะมีการให้ความรู้ด้านการหนีภัยที่เกิดจากสึนามิ ให้แก่ผู้พักอาศัยและพนักงานของโครงการ โดยจัดทำแผ่นพับประชาสัมพันธ์คำแนะนำในการปฏิบัติตัวหากเกิดสึนามิ</p>	<p>- ตรวจสอบการจัดเส้นทางหนีภัยไว้ภายในบริเวณโครงการ ทุก 1 ปี ตลอดระยะเวลาดำเนินการ</p> <p>- ตรวจสอบการซ้อมแผนอพยพเพื่อความปลอดภัยของผู้ที่พักอาศัยและพนักงานในโครงการ ทุก 1 ปี ตลอดระยะเวลาดำเนินการ</p>

PSL

Phuket Search Land and Development

เดือน กุมภาพันธ์ 2559

ในางอุไรรัตน์ อติเศรษฐ์

กรรมการผู้จัดการ

บริษัท กูเก็ตเสิร์ช แลนด์ แอนด์ ดีเวลลอปเมนต์ จำกัด

เดือน กุมภาพันธ์ 2559

(นางสาวจุฑารัตน์ บุญแก้ว)

ผู้อำนวยการด้านสิ่งแวดล้อม

บริษัท กูเก็ต เอ็นไวรอนเม้นทอล เซอร์วิส จำกัด

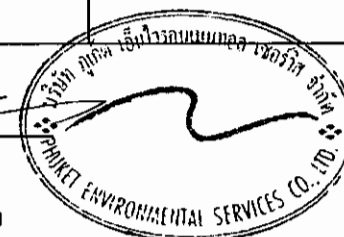

ตารางที่ 2 สรุปผลกระทบสิ่งแวดล้อม มาตรการป้องกันและแก้ไขผลกระทบสิ่งแวดล้อม และมาตรการติดตามตรวจสอบผลกระทบสิ่งแวดล้อม โครงการ กูเก็ตเลิร์ช แลนด์ แอนด์ ดีเวลลอปเมนต์ ของบริษัท กูเก็ตเลิร์ช แลนด์ แอนด์ ดีเวลลอปเมนต์ จำกัด ระยะดำเนินการ (ต่อ)

องค์ประกอบทางสิ่งแวดล้อมและคุณค่าต่าง ๆ	ผลกระทบต่อสิ่งแวดล้อมที่สำคัญ	มาตรการป้องกันและแก้ไขผลกระทบสิ่งแวดล้อม	มาตรการติดตามตรวจสอบผลกระทบสิ่งแวดล้อม
1.4 ชรณวิทย์ การเกิดแผ่นดินไหว และการเกิดสึนามิ	ซึ่งตั้งอยู่ในพื้นที่ หมู่ที่ 7 ตำบลศรีสุนทร จากการตรวจสอบไม่ได้รับความเสียหายแต่อย่างใด (สำนักธรณีวิทยาสิ่งแวดล้อม กรมทรัพยากรธรณี, 2555) สำหรับพื้นที่โครงการอยู่ห่างจากจุดศูนย์กลางแผ่นดินไหวที่อำเภอถลาง จังหวัดภูเก็ต เป็นระยะทางประมาณ 25.60 กิโลเมตร นอกจากนี้บริเวณพื้นที่โครงการไม่ได้อยู่ในบริเวณรอยเลื่อนแต่อย่างใด โดยอยู่ห่างจากแนวรอยเลื่อนที่ใกล้ที่สุด คือ รอยเลื่อนคลองมะรุ่ย ซึ่งเป็นรอยเลื่อนที่วางตัวอยู่ในเขตจังหวัดสุราษฎร์ธานี กระบี่ และพังงา เป็นระยะทางประมาณ 12.34 กิโลเมตร อาคารของโครงการออกแบบการก่อสร้างให้เป็นไปตามมาตรฐานของกรมโยธาธิการและผังเมืองมีการใช้เสาเข็มรับน้ำหนักอาคาร ดังนั้น ผลกระทบจึงอยู่ในระดับต่ำ	(12) จัดให้มีการซ้อมอพยพหนีภัยของผู้ที่พักอาศัยและพนักงานในโครงการด้วย หรือหากจังหวัดมีการฝึกซ้อมอพยพหนีภัย พนักงานของโครงการจะต้องเข้าร่วมการฝึกดังกล่าวด้วย เพื่อให้เกิดความเข้าใจและปฏิบัติได้ถูกต้องเมื่อเกิดเหตุการณ์จริงขึ้น และให้มีการซักซ้อมอย่างน้อยปีละ 1 ครั้ง	

 เดือน กุมภาพันธ์ 2559 

?(นางอุไรรัตน์ อติเศรษฐ์)

กรรมการผู้จัดการ

บริษัท กูเก็ตเลิร์ช แลนด์ แอนด์ ดีเวลลอปเมนต์ จำกัด

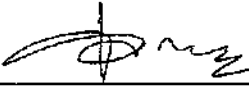
 เดือน กุมภาพันธ์ 2559 

(นางสาวจุฑารัตน์ บุญแก้ว)

ผู้อำนวยการด้านสิ่งแวดล้อม

บริษัท กูเก็ต เอ็นไวรอนเม้นทอล เซอร์วิส จำกัด

ตารางที่ 2 สรุปผลกระทบสิ่งแวดล้อม มาตรการป้องกันและแก้ไขผลกระทบสิ่งแวดล้อม และมาตรการติดตามตรวจสอบผลกระทบสิ่งแวดล้อม โครงการ กูเก็ตเสิร์ช แลนด์ แอนด์ ดีเวลลอปเมนต์ ของบริษัท กูเก็ตเสิร์ช แลนด์ แอนด์ ดีเวลลอปเมนต์ จำกัด ระยะดำเนินการ (ต่อ)

องค์ประกอบทางสิ่งแวดล้อมและ คุณค่าต่าง ๆ	ผลกระทบต่อสิ่งแวดล้อมที่สำคัญ	มาตรการป้องกันและแก้ไข ผลกระทบสิ่งแวดล้อม	มาตรการติดตามตรวจสอบผลกระทบ สิ่งแวดล้อม
1.4 ธรณีวิทยา การเกิดแผ่นดินไหว และการเกิดสึนามิ (ต่อ)	<p>เนื่องจากบริเวณพื้นที่โครงการเป็นพื้นที่เนินเขา บริเวณที่สูงที่สุดของพื้นที่โครงการสูงจากระดับน้ำทะเลปานกลาง 90 เมตร และบริเวณที่ต่ำที่สุดของโครงการสูงจากระดับน้ำทะเลปานกลางประมาณ 2 เมตร อย่างไรก็ตาม พื้นที่โครงการตั้งอยู่ใกล้สถานที่พักพิงชั่วคราว คือ โรงเรียนบ้านกะตะ โดยมีระยะทาง ประมาณ 5.2 กิโลเมตร</p> <p>ดังนั้น ความเสี่ยงจากการเกิดสึนามิซึ่งส่งผลกระทบในระดับต่ำ อย่างไรก็ตาม ปัจจุบันได้มีมาตรการในการป้องกัน และมีการซ้อมอพยพหนีภัย อีกทั้งโครงการจะมีการให้ความรู้ด้านการหลบภัยที่เกิดจากสึนามิให้แก่คนงานก่อสร้างของโครงการ รวมถึงได้เตรียมมาตรการหนีภัยสึนามิไว้รองรับ</p>		

PSL
Phuket Search Land and Development
CO., LTD.

เดือน กุมภาพันธ์ 2559

(นางอุไรรัตน์ อติเศรษฐ์)

กรรมการผู้จัดการ

บริษัท กูเก็ตเสิร์ช แลนด์ แอนด์ ดีเวลลอปเมนต์ จำกัด

เดือน กุมภาพันธ์ 2559

(นางสาวจุฑารัตน์ บุญแก้ว)

ผู้อำนวยการด้านสิ่งแวดล้อม

บริษัท กูเก็ต เอ็นไวรอนเมนทอล เซอร์วิส จำกัด



ตารางที่ 2 สรุปผลกระทบสิ่งแวดล้อม มาตรการป้องกันและแก้ไขผลกระทบสิ่งแวดล้อม และมาตรการติดตามตรวจสอบผลกระทบสิ่งแวดล้อม โครงการ กูเก็ตเลิร์ช แลนด์ แอนด์ ดีเวลลอปเมนต์ ของบริษัท กูเก็ตเลิร์ช แลนด์ แอนด์ ดีเวลลอปเมนต์ จำกัด ระยะดำเนินการ (ต่อ)

องค์ประกอบทางสิ่งแวดล้อม และคุณค่าต่าง ๆ	ผลกระทบต่อสิ่งแวดล้อมที่สำคัญ	มาตรการป้องกันและ แก้ไขผลกระทบสิ่งแวดล้อม	มาตรการติดตามตรวจสอบ ผลกระทบสิ่งแวดล้อม
1.5 คุณภาพอากาศ	<p>มลพิษทางอากาศที่สำคัญในระยะดำเนินการ คือ ฝุ่นละออง ก๊าซคาร์บอนมอนอกไซด์ (CO) ก๊าซซัลเฟอร์ไดออกไซด์ (SO₂) ก๊าซไฮโดรคาร์บอน (HC) และไนโตรเจนออกไซด์ (NO_x) ที่เกิดจากยานพาหนะ บริษัทฯ ที่ปรึกษาได้คำนวณปริมาณมลพิษที่เกิดขึ้น โดยใช้แบบจำลอง Box Model ของ John G Rau and David C.Wooten, 1996</p> <p>กำหนดให้ ระยะทางที่รถยนต์วิ่งภายในโครงการ (วิ่ง 2 เที่ยว/วัน) = 0.035 กิโลเมตร ที่จอดรถยนต์ของโครงการทั้งหมดเป็นที่จอดรถภายนอกอาคาร = 12 คัน</p> <p>(1) ฝุ่นละอองรวม (TSP)</p> <p>จากการคำนวณ ปริมาณความเข้มข้นของฝุ่นละอองรวม (TSP) ที่เกิดขึ้นจากท่อไอเสียรถยนต์ของโครงการ มีค่าเท่ากับ 0.00000002 มิลลิกรัม/ลูกบาศก์เมตร เมื่อนำไปรวมกับปริมาณฝุ่นละอองรวมที่เกิดขึ้นจริงในปัจจุบันบริเวณพื้นที่โครงการ จะได้ค่าเพิ่มขึ้นในอนาคตในช่วงเปิดดำเนินการโครงการ โดยปริมาณฝุ่นละอองรวม บริเวณพื้นที่โครงการปัจจุบัน ในวันที่ 7-8 กันยายน 2558 มีปริมาณฝุ่นละอองรวม เท่ากับ 0.062 มิลลิกรัม/ลูกบาศก์เมตร (บริษัท เอ็นไวรอนเม้นท์ รีเสิร์ช แอนด์ เทคโนโลยี จำกัด, กันยายน 2558)</p> <p>ดังนั้น ปริมาณฝุ่นที่เกิดขึ้นจากท่อไอเสียรถยนต์ของโครงการ</p>	<p>(1) ติดป้ายให้ผู้ให้บริการดับเครื่องยนต์ ในกรณีที่ไม่มีกรับขับเคลื่อน เช่น กรณีที่จอดรถผู้พักอาศัยคนอื่น และ ลดความเร็วของยานพาหนะภายในโครงการเพื่อลดปัญหาเรื่องฝุ่นฟุ้งกระจาย</p> <p>(2) จัดพื้นที่สีเขียวขนาด 50,760.20 ตารางเมตร โดยรอบพื้นที่โครงการ รวมทั้งดูแลรักษาและเพิ่มพื้นที่สีเขียว บริเวณพื้นที่ว่าง เพื่อให้ช่วยดูดซับมลสารที่เกิดจากยานพาหนะที่เข้ามาในพื้นที่โครงการ</p> <p>(3) จำกัดความเร็วของรถภายในโครงการ เพื่อป้องกันการฟุ้งกระจายของฝุ่นบริเวณผิวถนน โดยติดป้าย จำกัดความเร็ว</p>	-

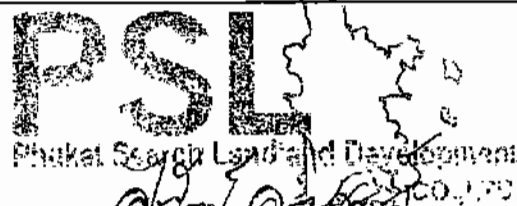
 เดือน กุมภาพันธ์ 2559 _____
 (นางอุไรรัตน์ อติธรรมฐ์)
 กรรมการผู้จัดการ
 บริษัท กูเก็ตเลิร์ช แลนด์ แอนด์ ดีเวลลอปเมนต์ จำกัด

 เดือน กุมภาพันธ์ 2559 _____
 (นางสาวจุฑารัตน์ บุญแก้ว)
 ผู้อำนวยการด้านสิ่งแวดล้อม
 บริษัท เอ็นไวรอนเม้นท์ เซอร์วิส จำกัด

ตารางที่ 2 สรุปผลกระทบสิ่งแวดล้อม มาตรการป้องกันและแก้ไขผลกระทบสิ่งแวดล้อม และมาตรการติดตามตรวจสอบผลกระทบสิ่งแวดล้อม โครงการ ภูเก็ตเสิร์ช แอนด์ แอนด์ ดีเวลลอปเมนต์ ของบริษัท ภูเก็ตเสิร์ช แอนด์ แอนด์ ดีเวลลอปเมนต์ จำกัด ระยะดำเนินการ (ต่อ)

องค์ประกอบทางสิ่งแวดล้อม และคุณค่าต่าง ๆ	ผลกระทบต่อสิ่งแวดล้อมที่สำคัญ	มาตรการป้องกันและแก้ไขผลกระทบสิ่งแวดล้อม	มาตรการติดตามตรวจสอบ ผลกระทบสิ่งแวดล้อม
1.5 คุณภาพอากาศ (ต่อ)	<p>จากการคำนวณ ท่อไอเสียรถยนต์ของโครงการจะทำให้ฝุ่นละอองฟุ้งกระจายในพื้นที่ประมาณ 0.06200002 มิลลิกรัม/ลูกบาศก์เมตร ซึ่งปริมาณฝุ่นละอองรวมที่เกิดขึ้นดังกล่าวมีค่าอยู่ในเกณฑ์มาตรฐาน (ค่ามาตรฐานฝุ่นเฉลี่ย 24 ชั่วโมง เท่ากับ 0.330 มิลลิกรัม/ลูกบาศก์เมตร ตามประกาศคณะกรรมการสิ่งแวดล้อมแห่งชาติ ฉบับที่ 24 พ.ศ. 2547)</p> <p>(2) ฝุ่นละอองขนาดเล็ก (PM10)</p> <p>จากปริมาณความเข้มข้นของฝุ่นละอองขนาดเล็กที่เกิดขึ้นจากท่อไอเสียรถยนต์ของโครงการ มีค่าเท่ากับ 0.00000009 มิลลิกรัม/ลูกบาศก์เมตร เมื่อนำไปรวมกับปริมาณฝุ่นละอองขนาดเล็กที่เกิดขึ้นจริงในปัจจุบัน พิจารณาจากจุดตรวจวัดบริเวณพื้นที่โครงการ จะได้ค่าเพิ่มขึ้นในอนาคตในช่วงเปิดดำเนินการโครงการ โดยปริมาณฝุ่นละอองขนาดเล็กบริเวณพื้นที่โครงการปัจจุบัน ในวันที่ 7-8 กันยายน 2558 มีปริมาณฝุ่นละอองขนาดเล็ก เท่ากับ 0.039 มิลลิกรัม/ลูกบาศก์เมตร (บริษัท เอ็นไวรอนเม้นท์ รีเสิร์ช แอนด์ เทคโนโลยี จำกัด, กันยายน 2558)</p> <p>ดังนั้น ปริมาณฝุ่นละอองขนาดเล็กที่เกิดขึ้นจากท่อไอเสียรถยนต์ของโครงการ</p>		

PSL
Phuket Search Land & Development
CO., LTD.

เดือน กุมภาพันธ์ 2559

(นางอรวรรณ อติเศรษฐี)

กรรมการผู้จัดการ

บริษัท ภูเก็ตเสิร์ช แอนด์ แอนด์ ดีเวลลอปเมนต์ จำกัด

เดือน กุมภาพันธ์ 2559

(นางสาวจุฑารัตน์ บุญแก้ว)

ผู้อำนวยการด้านสิ่งแวดล้อม

บริษัท ภูเก็ต เอ็นไวรอนเม้นท์ เซอร์วิส จำกัด



ตารางที่ 2 สรุปผลกระทบสิ่งแวดล้อม มาตรการป้องกันและแก้ไขผลกระทบสิ่งแวดล้อม และมาตรการติดตามตรวจสอบผลกระทบสิ่งแวดล้อม โครงการ กูเก็ตเสิร์ช แลนด์ แอนด์ ดีเวลลอปเมนต์ ของบริษัท กูเก็ตเสิร์ช แลนด์ แอนด์ ดีเวลลอปเมนต์ จำกัด ระยะดำเนินการ (ต่อ)

องค์ประกอบทางสิ่งแวดล้อม และคุณค่าต่าง ๆ	ผลกระทบต่อสิ่งแวดล้อมที่สำคัญ	มาตรการป้องกันและแก้ไขผลกระทบสิ่งแวดล้อม	มาตรการติดตามตรวจสอบ ผลกระทบสิ่งแวดล้อม
1.5 คุณภาพอากาศ (ต่อ)	<p>จากการคำนวณ ท่อไอเสียรถยนต์ของโครงการจะทำให้ฝุ่นละอองขนาดเล็กฟุ้งกระจายในพื้นที่ประมาณ 0.03900009 มิลลิกรัม/ลูกบาศก์เมตร ซึ่งปริมาณฝุ่นละอองขนาดเล็กที่เกิดขึ้นดังกล่าวมีค่าอยู่ในเกณฑ์มาตรฐาน (ค่ามาตรฐานฝุ่นเฉลี่ย 24 ชั่วโมง เท่ากับ 0.120 มิลลิกรัม/ลูกบาศก์เมตร ตามประกาศคณะกรรมการสิ่งแวดล้อมแห่งชาติ ฉบับที่ 24 พ.ศ. 2538)</p> <p>(3) ก๊าซไนโตรเจนไดออกไซด์ (NO₂)</p> <p>จากปริมาณความเข้มข้นของก๊าซไนโตรเจนไดออกไซด์ ที่เกิดขึ้นจากท่อไอเสียรถยนต์ของโครงการ มีค่าเท่ากับ 0.0000009 มิลลิกรัม/ลูกบาศก์เมตร เมื่อนำไปรวมกับปริมาณก๊าซไนโตรเจนไดออกไซด์ที่เกิดขึ้นจริงในปัจจุบัน พิจารณาจากจุดตรวจวัดบริเวณพื้นที่โครงการ จะได้ค่าเพิ่มขึ้นในอากาศในช่วงเปิดดำเนินการ โดยปริมาณก๊าซไนโตรเจนไดออกไซด์บริเวณพื้นที่โครงการปัจจุบัน ในวันที่ 7-8 กันยายน 2558 มีปริมาณก๊าซไนโตรเจนไดออกไซด์ เท่ากับ 0.0143 มิลลิกรัม/ลูกบาศก์เมตร (บริษัท เอ็นไวรอนเมนต์ รีเสิร์ช แอนด์ เทคโนโลยี จำกัด, กันยายน 2558)</p> <p>ดังนั้น ปริมาณก๊าซไนโตรเจนไดออกไซด์ที่เกิดขึ้นจากท่อไอเสียรถยนต์ของโครงการ</p>		

PSL
Puckey Search Land and Development
CO., LTD.

เดือน กุมภาพันธ์ 2559

1 (นางอุไรรัตน์ อติเศรษฐ์)

กรรมการผู้จัดการ

บริษัท กูเก็ตเสิร์ช แลนด์ แอนด์ ดีเวลลอปเมนต์ จำกัด

เดือน กุมภาพันธ์ 2559

(นางสาวจุฑารัตน์ บุญแก้ว)

ผู้อำนวยการด้านสิ่งแวดล้อม

บริษัท กูเก็ต เอ็นไวรอนเม้นทอล เซอร์วิส จำกัด



ตารางที่ 2 สรุปผลกระทบสิ่งแวดล้อม มาตรการป้องกันและแก้ไขผลกระทบสิ่งแวดล้อม และมาตรการติดตามตรวจสอบผลกระทบสิ่งแวดล้อม โครงการ กูเก็ตเสิร์ช แลนด์ แอนด์ ดีเวลลอปเมนต์ ของบริษัท กูเก็ตเสิร์ช แลนด์ แอนด์ ดีเวลลอปเมนต์ จำกัด ระยะดำเนินการ (ต่อ)

องค์ประกอบทางสิ่งแวดล้อม และคุณค่าต่าง ๆ	ผลกระทบต่อสิ่งแวดล้อมที่สำคัญ	มาตรการป้องกันและแก้ไขผลกระทบสิ่งแวดล้อม	มาตรการติดตามตรวจสอบ ผลกระทบสิ่งแวดล้อม
1.5 คุณภาพอากาศ (ต่อ)	<p>จากการคำนวณ ท่อไอเสียรถยนต์ของโครงการจะทำให้ก๊าซในโตรเจนไดออกไซด์ฟุ้งกระจายในพื้นที่ 0.014300009 มิลลิกรัม/ลูกบาศก์เมตร ซึ่งก๊าซในโตรเจนไดออกไซด์ ที่เกิดขึ้นดังกล่าวมีค่าอยู่ในเกณฑ์มาตรฐาน (ค่ามาตรฐานในโตรเจนไดออกไซด์ เฉลี่ย 1 ชั่วโมง เท่ากับ 0.32 มิลลิกรัม/ลูกบาศก์เมตร ตามประกาศคณะกรรมการสิ่งแวดล้อมแห่งชาติ ฉบับที่ 33 (พ.ศ. 2552) เรื่อง กำหนดมาตรฐานค่าก๊าซในโตรเจนไดออกไซด์ในบรรยากาศโดยทั่วไป)</p> <p>(4) ก๊าซคาร์บอนมอนนอกไซด์ (CO)</p> <p>จากปริมาณความเข้มข้นของก๊าซคาร์บอนมอนนอกไซด์ ที่เกิดขึ้นจากท่อไอเสียรถยนต์ของโครงการ มีค่าเท่ากับ 0.000001 มิลลิกรัม/ลูกบาศก์เมตร เมื่อนำไปรวมกับปริมาณก๊าซคาร์บอนมอนนอกไซด์ที่เกิดขึ้นจริงในปัจจุบัน พิจารณาจากจุดตรวจวัดบริเวณพื้นที่โครงการ จะได้ค่าเพิ่มขึ้นในขนาดในช่วงเปิดดำเนินการโครงการ โดยปริมาณก๊าซคาร์บอนมอนนอกไซด์บริเวณพื้นที่โครงการปัจจุบัน ในวันที่ 7-8 กันยายน 2558 มีปริมาณก๊าซคาร์บอนมอนนอกไซด์ เท่ากับ 0.70 มิลลิกรัม/ลูกบาศก์เมตร (บริษัท เอ็นไวรอนเม้นท์ รีเสิร์ช แอนด์ เทคโนโลยี จำกัด, กันยายน 2558)</p> <p>ดังนั้น ปริมาณก๊าซคาร์บอนมอนนอกไซด์ที่เกิดขึ้นจากท่อไอเสียรถยนต์ของโครงการ</p>		

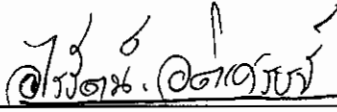

นางอุไรรัตน์ อติเศรษฐ์
กรรมการผู้จัดการ

บริษัท กูเก็ตเสิร์ช แลนด์ แอนด์ ดีเวลลอปเมนต์ จำกัด

เดือน กุมภาพันธ์ 2559

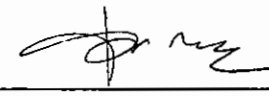
(นางสาวจุฑารัตน์ บุญแก้ว)
ผู้อำนวยการด้านสิ่งแวดล้อม

บริษัท กูเก็ต เอ็นไวรอนเม้นทอล เซอร์วิส จำกัด



ตารางที่ 2 สรุปผลกระทบสิ่งแวดล้อม มาตรการป้องกันและแก้ไขผลกระทบสิ่งแวดล้อม และมาตรการติดตามตรวจสอบผลกระทบสิ่งแวดล้อม โครงการ ภูเก็ตเสิร์ช แอนด์ แอนด์ ดีเวลลอปเมนต์ของบริษัท ภูเก็ตเสิร์ช แอนด์ แอนด์ ดีเวลลอปเมนต์ จำกัด ระยะดำเนินการ (ต่อ)

องค์ประกอบทางสิ่งแวดล้อม และคุณค่าต่าง ๆ	ผลกระทบต่อสิ่งแวดล้อมที่สำคัญ	มาตรการป้องกันและแก้ไขผลกระทบสิ่งแวดล้อม	มาตรการติดตามตรวจสอบ ผลกระทบสิ่งแวดล้อม
1.5 คุณภาพอากาศ (ต่อ)	<p>จากการคำนวณ ท่อไอเสียรถยนต์ของโครงการจะทำให้ก๊าซคาร์บอนมอนอกไซด์ ปล่อยกระจายในพื้นที่ 0.700001 มิลลิกรัม/ลูกบาศก์เมตร ซึ่งก๊าซคาร์บอนมอนอกไซด์ ที่เกิดขึ้นดังกล่าวมีค่าอยู่ในเกณฑ์มาตรฐาน (ค่ามาตรฐานก๊าซคาร์บอนมอนอกไซด์ เฉลี่ย 1 ชั่วโมง ไม่เกิน 34.2 มิลลิกรัม/ลูกบาศก์เมตร ตามประกาศคณะกรรมการสิ่งแวดล้อมแห่งชาติ ฉบับที่ 10 พ.ศ. 2538)</p> <p>(5) ก๊าซซัลเฟอร์ไดออกไซด์ (SO₂)</p> <p>จากความเข้มข้นความเข้มข้นของก๊าซซัลเฟอร์ไดออกไซด์ ที่เกิดขึ้นจากท่อไอเสียรถยนต์ของโครงการ มีค่า 0.00000004 มิลลิกรัม/ลูกบาศก์เมตร เมื่อนำไปรวมกับปริมาณก๊าซซัลเฟอร์ไดออกไซด์ที่เกิดขึ้นจริงในปัจจุบัน พิจารณาจากจุดตรวจวัดบริเวณพื้นที่โครงการ จะได้ค่าเพิ่มขึ้นในอนาคตในช่วงเปิดดำเนินการ โดยปริมาณก๊าซซัลเฟอร์ไดออกไซด์ บริเวณพื้นที่โครงการปัจจุบัน ในวันที่ 7-8 กันยายน 2558 มีปริมาณก๊าซซัลเฟอร์ไดออกไซด์ เท่ากับ 0.0034 มิลลิกรัม/ลูกบาศก์เมตร (บริษัท เอ็นไวรอนเมนทอล เซอร์วิส แอนด์ เทคโนโลยี จำกัด, กันยายน 2558)</p> <p>ดังนั้น ปริมาณก๊าซซัลเฟอร์ไดออกไซด์ ที่เกิดขึ้นจากท่อไอเสียรถยนต์ของโครงการ</p>		

ตารางที่ 2 สรุปผลกระทบสิ่งแวดล้อม มาตรการป้องกันและแก้ไขผลกระทบสิ่งแวดล้อม และมาตรการติดตามตรวจสอบผลกระทบสิ่งแวดล้อม โครงการ กูเก็ตเสิร์ช แลนด์ แอนด์ ดีเวลลอปเมนต์ ของบริษัท กูเก็ตเสิร์ช แลนด์ แอนด์ ดีเวลลอปเมนต์ จำกัด ระยะดำเนินการ (ต่อ)

องค์ประกอบทางสิ่งแวดล้อม และคุณค่าต่าง ๆ	ผลกระทบต่อสิ่งแวดล้อมที่สำคัญ	มาตรการป้องกันและแก้ไขผลกระทบ สิ่งแวดล้อม	มาตรการติดตามตรวจสอบ ผลกระทบสิ่งแวดล้อม
1.5 คุณภาพอากาศ (ต่อ)	<p>จากการคำนวณ ท่อไอเสียรถยนต์ของโครงการจะทำให้ก๊าซซัลเฟอร์ไดออกไซด์ฟุ้งกระจายในพื้นที่ 0.00340004 มิลลิกรัม/ลูกบาศก์เมตร ซึ่งก๊าซซัลเฟอร์ไดออกไซด์ที่เกิดขึ้นดังกล่าวมีค่าอยู่ในเกณฑ์มาตรฐาน (ค่ามาตรฐานก๊าซซัลเฟอร์ไดออกไซด์ (SO₂) เฉลี่ย 1 ชั่วโมง ไม่เกิน 0.78 มิลลิกรัม/ลูกบาศก์เมตร ตามประกาศคณะกรรมการสิ่งแวดล้อมแห่งชาติ ฉบับที่ 12 พ.ศ. 2538 และค่ามาตรฐานตามประกาศคณะกรรมการสิ่งแวดล้อมแห่งชาติ ฉบับที่ 21 (พ.ศ. 2544))</p> <p>(6) ก๊าซไฮโดรคาร์บอน (HC)</p> <p>จากปริมาณความเข้มข้นของก๊าซไฮโดรคาร์บอน ที่เกิดขึ้นจากท่อไอเสียรถยนต์ของโครงการ มีค่าเท่ากับ 0.0000004 มิลลิกรัม/ลูกบาศก์เมตร เมื่อนำไปรวมกับปริมาณก๊าซไฮโดรคาร์บอนที่เกิดขึ้นจริงในปัจจุบัน พิจารณาจากจุดตรวจวัดบริเวณพื้นที่โครงการ จะได้ค่าเพิ่มขึ้นในอนาคดในช่วงเปิดดำเนินการ โดยปริมาณก๊าซไฮโดรคาร์บอนบริเวณพื้นที่โครงการปัจจุบัน ในวันที่ 7-8 กันยายน 2558 มีปริมาณก๊าซไฮโดรคาร์บอน เท่ากับ 1.61 มิลลิกรัม/ลูกบาศก์เมตร (บริษัท เอ็นไวรอนเมนทอล เซอร์วิส แอนด์ เทคโนโลยี จำกัด, กันยายน 2558)</p> <p>ดังนั้น ปริมาณก๊าซไฮโดรคาร์บอนที่เกิดขึ้นจากท่อไอเสียรถยนต์ของโครงการ จากการคำนวณ ท่อไอเสียรถยนต์ของโครงการจะทำให้ก๊าซไฮโดรคาร์บอนฟุ้งกระจายในพื้นที่ 1.6100004 มิลลิกรัม/ลูกบาศก์เมตร ซึ่งก๊าซไฮโดรคาร์บอนไม่มีเกณฑ์มาตรฐาน</p>		

ตารางที่ 2 สรุปผลกระทบสิ่งแวดล้อม มาตรการป้องกันและแก้ไขผลกระทบสิ่งแวดล้อม และมาตรการติดตามตรวจสอบผลกระทบสิ่งแวดล้อม โครงการ กูเก็ตเลิร์ช แลนด์ แอนด์ ดีเวลลอปเมนต์ ของบริษัท กูเก็ตเลิร์ช แลนด์ แอนด์ ดีเวลลอปเมนต์ จำกัด ระยะดำเนินการ (ต่อ)

องค์ประกอบทางสิ่งแวดล้อม และคุณค่าต่าง ๆ	ผลกระทบต่อสิ่งแวดล้อมที่สำคัญ	มาตรการป้องกันและ แก้ไขผลกระทบสิ่งแวดล้อม	มาตรการติดตามตรวจสอบ ผลกระทบสิ่งแวดล้อม
1.6 เสียงและความสั่นสะเทือน	เมื่อเปิดดำเนินการผลิตทางเสียงและความสั่นสะเทือน ที่เกิดขึ้นจะเกิดจากการจราจรของรถที่เข้า-ออกภายในโครงการ แต่คาดว่าจะมีระดับผลกระทบในระดับต่ำ เนื่องจากโครงการเป็นการประกอบกิจการประเภทโรงแรม ซึ่งเป็นสถานที่ที่ต้องการความสงบเงียบและต้องการความเป็นส่วนตัว ประกอบกับเสียงจากการจราจรเป็นเสียงที่ได้ยินเป็นปกติประจำอยู่แล้วของสังคมเมือง และจากการตรวจวัดระดับเสียงภายในพื้นที่บริเวณโครงการ ในวันที่ 7-8 กันยายน 2558 โดยบริเวณจุดตรวจวัดดังกล่าวมีค่าระดับเสียงเฉลี่ย 24 ชั่วโมง เท่ากับ 66.10 dB(A) ดังนั้น จึงคาดว่าผลกระทบอยู่ในระดับต่ำ	(1) จำกัดความเร็วของรถยนต์ภายในพื้นที่โครงการให้ไม่เกิน 30 กิโลเมตร/ชั่วโมง (2) ทำป้ายประชาสัมพันธ์ให้ดับเครื่องยนต์เมื่อจอดรถ (3) ปลุกไม้ยืนต้น ไม้ไผ่ ต้นมะพร้าว ต้นहुกวาง ต้นมะม่วงหิมพานต์ ต้นมะขาม ต้นกอไม้ ต้นดินเป็ดทะเล และต้นเตยทะเล เป็นรั้วกันเสียงโดยรอบโครงการ	-

PSL
Phuket Search Land and Development
CO., LTD.

เดือน กุมภาพันธ์ 2559

(นางอุไรรัตน์ อติเศรษฐ์)

กรรมการผู้จัดการ

บริษัท กูเก็ตเลิร์ช แลนด์ แอนด์ ดีเวลลอปเมนต์ จำกัด

เดือน กุมภาพันธ์ 2559

(นางสาวจุฑารัตน์ บุญแก้ว)

ผู้อำนวยการด้านสิ่งแวดล้อม

บริษัท กูเก็ต เอ็นไวรอนเม้นทอล เซอร์วิส จำกัด



ตารางที่ 2 สรุปผลกระทบสิ่งแวดล้อม มาตรการป้องกันและแก้ไขผลกระทบสิ่งแวดล้อม และมาตรการติดตามตรวจสอบผลกระทบสิ่งแวดล้อม โครงการ กูเก็ตเสิร์ช แลนด์ แอนด์ ดีเวลลอปเมนต์ ของบริษัท กูเก็ตเสิร์ช แลนด์ แอนด์ ดีเวลลอปเมนต์ จำกัด ระยะดำเนินการ (ต่อ)

องค์ประกอบทางสิ่งแวดล้อม และคุณค่าต่าง ๆ	ผลกระทบต่อสิ่งแวดล้อมที่สำคัญ	มาตรการป้องกันและแก้ไข ผลกระทบสิ่งแวดล้อม	มาตรการติดตามตรวจสอบ ผลกระทบสิ่งแวดล้อม
2. ทรัพยากรชีวภาพ 2.1 นิเวศวิทยาทางบก	<p>เนื่องจากพื้นที่ก่อสร้างโครงการตั้งอยู่ในเขตเทศบาลตำบลกระนวน สภาพแวดล้อมทั่วไปบริเวณพื้นที่โครงการและบริเวณโดยรอบส่วนใหญ่ใช้ประโยชน์เป็นพื้นที่ส่วนใหญ่ใช้ประโยชน์เป็นพื้นที่ป่าไม้ พื้นที่ป่าละเมาะ/ไม้พุ่ม พื้นที่ทะเล และพื้นที่บริการท่องเที่ยว ดังนั้นการดำเนินโครงการในระยะดำเนินการจึงไม่ก่อให้เกิดผลกระทบต่อระบบนิเวศบนบก สำหรับรายละเอียดต่าง ๆ มีดังนี้</p> <p>(1) ทรัพยากรป่าไม้</p> <p>พื้นที่ก่อสร้างโครงการมีลักษณะเป็นพื้นที่เนินเขา พรรณไม้ที่พบในพื้นที่โครงการ ได้แก่ ต้นไม้ ต้นปาล์ม ต้นกล้วย ต้นเตยทะเล ต้นไทร ต้นยางพารา ต้นมะพร้าว ต้นทุกวาง ต้นมะม่วงหิมพานต์ ต้นมะขาม และต้นดินเบ็ดทะเล ไม่พบไม้ยืนต้นที่จัดเป็นทรัพยากรป่าไม้ที่สำคัญหรือป่าไม้ที่มีคุณค่าต่อการอนุรักษ์ และไม่ตั้งอยู่ในพื้นที่ป่าสงวนแห่งชาติใด ดังนั้นการดำเนินโครงการในระยะก่อสร้างจึงไม่ก่อให้เกิดผลกระทบต่อทรัพยากรป่าไม้แต่อย่างใด</p> <p>(2) ทรัพยากรสัตว์ป่า</p> <p>สำหรับสิ่งมีชีวิตบนบกที่พบบริเวณพื้นที่โครงการมีน้อยมาก เนื่องจากพื้นที่โดยรอบมีการพัฒนาเป็นแหล่งที่อยู่อาศัยทำให้ไม่พบสิ่งมีชีวิตประเภทสัตว์ป่าที่มีคุณค่าแก่การอนุรักษ์หรือสัตว์ป่าที่หายาก สัตว์บกที่พบก็เป็นชนิดที่พบได้ทั่วไปในพื้นที่ต่างๆ ของประเทศไทย โดยแบ่งออกเป็น 3 กลุ่ม คือ สัตว์สะเทินน้ำสะเทินบก (Amphibians) ได้แก่ คางคกบ้านและอึ่งอ่างบ้าน สัตว์เลื้อยคลาน (Reptiles) ได้แก่ กิ้งก่าและจิ้งเหลนบ้าน นก (Birds) ได้แก่ นกกระจอกบ้าน ดังนั้น การดำเนินโครงการในระยะก่อสร้างจึงไม่ก่อให้เกิดผลกระทบต่อสัตว์บก</p>	-	-

PSL
 Pruket Search Land and Development
 บริษัท กูเก็ตเสิร์ช แลนด์ แอนด์ ดีเวลลอปเมนต์ จำกัด

เดือน กุมภาพันธ์ 2559

(ลายเซ็น)
 ไชยสิทธิ์ อติเศรษฐ์

ในางอุไรรัตน์ อติเศรษฐ์
 กรรมการผู้จัดการ

เดือน กุมภาพันธ์ 2559

(ลายเซ็น)
 (นางสาวจุฑารัตน์ บุญแก้ว)

ผู้อำนวยการด้านสิ่งแวดล้อม
 บริษัท กูเก็ต เอ็นไวรอนเม้นทอล เซอร์วิส จำกัด



ตารางที่ 2 สรุปผลกระทบสิ่งแวดล้อม มาตรการป้องกันและแก้ไขผลกระทบสิ่งแวดล้อม และมาตรการติดตามตรวจสอบผลกระทบสิ่งแวดล้อม โครงการ กูเก็ตเสิร์ช แลนด์ แอนด์ ดีเวลลอปเมนต์ ของบริษัท กูเก็ตเสิร์ช แลนด์ แอนด์ ดีเวลลอปเมนต์ จำกัด ระยะดำเนินการ (ต่อ)

องค์ประกอบทางสิ่งแวดล้อมและ คุณค่าต่างๆ	ผลกระทบต่อสิ่งแวดล้อมที่สำคัญ	มาตรการป้องกันและแก้ไขผลกระทบ สิ่งแวดล้อม	มาตรการติดตามตรวจสอบ ผลกระทบสิ่งแวดล้อม
2.2 นิเวศวิทยาทางน้ำ	<p>น้ำเสียที่ผ่านการบำบัดแล้วทั้งหมดปริมาณ 36.454 ลูกบาศก์เมตร/วัน มีค่า BOD_{๐๖๐} ไม่เกิน 20 มิลลิกรัม/ลิตร (มาตรฐานน้ำทิ้งอาคารประเภท ด ค่า BOD_{๐๖๐} ไม่เกิน 40 มิลลิกรัม/ลิตร) จะรวบรวมลงสู่ถังเก็บน้ำ Reuse ขนาด 15 ลูกบาศก์เมตร จำนวน 1 ถัง ขนาด 20 ลูกบาศก์เมตร จำนวน 1 ถัง และขนาด 30 ลูกบาศก์เมตร จำนวน 1 ถัง ก่อนนำไปรดน้ำต้นไม้ชนิดพืชมัดดิน ปริมาณ 244.35 ลูกบาศก์เมตร/วัน (คิดอัตราการซึมน้ำของดินที่ 5 ลิตร/ตารางเมตร) โครงการสามารถนำน้ำเสียที่ผ่านการบำบัดแล้วมาใช้ประโยชน์โดยการรดน้ำต้นไม้ภายในโครงการได้ทั้งหมด (Zero Discharge)</p> <p>ในช่วงฤดูฝนที่โครงการไม่สามารถนำน้ำทิ้งที่ผ่านการบำบัดแล้วนำมารดน้ำต้นไม้ในโครงการได้ ดังนั้น โครงการจึงจัดให้มีการระบายน้ำทิ้งดังกล่าว โดยน้ำทิ้งที่ผ่านการบำบัดแล้วจากถังเก็บน้ำ Reuse ผ่านบ่อดักขยะและบ่อตรวจคุณภาพน้ำ ก่อนจะระบายลงสู่ทะเลอันดามันต่อไป</p> <p>ดังนั้นจึงไม่มีผลกระทบต่อทรัพยากรชีวภาพในน้ำในระยะดำเนินการ ทั้งนี้เพื่อเป็นการป้องกันผลกระทบในระยะดำเนินการ โครงการจะต้องปฏิบัติตามมาตรการป้องกันและแก้ไขผลกระทบด้านการจัดการน้ำเสียอย่างเคร่งครัด</p>	-	<ul style="list-style-type: none"> - สำรวจสิ่งมีชีวิตในทะเลบริเวณทะเลด้านหน้าโครงการ ทุกปี ตลอดระยะเวลาดำเนินการ - ตรวจสอบคุณภาพน้ำทะเลบริเวณด้านหน้าโครงการ ได้แก่ ความเป็นกรดต่างของแข็งละลายน้ำ ความเค็มในเดรท-ไนโตรเจน แอมโมเนีย-ไนโตรเจน ฟอสเฟต-ฟอสฟอรัส ค่าออกซิเจนละลายน้ำ (DO) โคลิฟอร์มแบคทีเรียทั้งหมด ฟิคอลโคลิฟอร์ม บิลละ 2 ครั้ง ตลอดระยะเวลาดำเนินการ ครั้งที่ 1 คือเดือน ม.ค. -ก.พ. ของทุกปี ครั้งที่ 2 คือเดือน ก.ค. - ส.ค. ของทุกปี

ตารางที่ 2 สรุปผลกระทบสิ่งแวดล้อม มาตรการป้องกันและแก้ไขผลกระทบสิ่งแวดล้อม และมาตรการติดตามตรวจสอบผลกระทบสิ่งแวดล้อม โครงการ กูเก็ตเสิร์ช แลนด์ แอนด์ ดีเวลลอปเมนต์ ของบริษัท กูเก็ตเสิร์ช แลนด์ แอนด์ ดีเวลลอปเมนต์ จำกัด ระยะดำเนินการ (ต่อ)

องค์ประกอบทางสิ่งแวดล้อมและ คุณค่าต่าง ๆ	ผลกระทบต่อสิ่งแวดล้อมที่สำคัญ	มาตรการป้องกันและแก้ไข ผลกระทบสิ่งแวดล้อม	มาตรการติดตามตรวจสอบ ผลกระทบสิ่งแวดล้อม
3. คุณค่าการใช้ประโยชน์ของ มนุษย์ 3.1 การใช้ประโยชน์ที่ดิน 3.1.1 การใช้ประโยชน์ที่ดินใน ปัจจุบัน	<p>จากการสำรวจสภาพการใช้ประโยชน์ที่ดินปัจจุบันบริเวณพื้นที่ศึกษารัศมี 1 กิโลเมตรโดยรอบพื้นที่โครงการ พบว่า บริเวณที่ตั้งโครงการส่วนใหญ่เป็นพื้นที่ทะเลมากที่สุด คิดเป็นพื้นที่ร้อยละ 38.04 ของพื้นที่ศึกษา รองลงมาเป็นพื้นที่ป่าไม้ คิดเป็นร้อยละ 27.95 พื้นที่เกษตรกรรม คิดเป็นร้อยละ 10.59 พื้นที่รกร้าง คิดเป็นร้อยละ 8.76 พื้นที่บริการท่องเที่ยว คิดเป็นร้อยละ 5.34 ที่เหลือใช้ที่ดินประเภท ถนน พื้นโครงการ แนวดินชายฝั่ง พื้นที่โล่ง พื้นที่อยู่อาศัย พื้นที่ชายหาด พื้นที่พาณิชยกรรม แหล่งน้ำ และพื้นที่ราชการ ตามลำดับ</p> <p>สำหรับการใช้ประโยชน์ที่ดินใกล้เคียงพื้นที่โครงการ จากการสำรวจภาคสนาม (สิงหาคม, 2558) พบว่า พื้นที่ส่วนใหญ่เป็นพื้นที่ป่าไม้ และพื้นที่บริการท่องเที่ยว ดังนั้น การใช้ประโยชน์ที่ดินของโครงการเป็นโรงแรม จึงสอดคล้องกับรูปแบบการใช้ประโยชน์ที่ดินโดยรอบ</p>	-	-
3.1.2 การใช้ประโยชน์ที่ดินตามผัง เมืองรวม จังหวัดภูเก็ต (ฉบับที่ 4) พ.ศ.2558	<p>พื้นที่บริเวณโครงการตั้งอยู่ในพื้นที่ตามกฎหมายกระทรวงให้ใช้บังคับผังเมืองรวมจังหวัดภูเก็ต พ.ศ. 2554 ออกตามความในพระราชบัญญัติการผังเมือง พ.ศ. 2518 ซึ่งได้กำหนดที่ดินบริเวณโครงการเป็นพื้นที่ประเภทอนุรักษ์ป่าไม้ (สีเขียวอ่อนมีเส้นทแยงสีขาว) บริเวณหมายเลข 8.13 มีข้อกำหนดในสาระสำคัญ คือ ให้ใช้ประโยชน์ที่ดินเพื่อการสงวนและคุ้มครองดูแลรักษา หรือนำรุงป่าไม้ สัตว์ป่า ต้นน้ำ ลำธาร และทรัพยากรธรรมชาติอื่นๆ ไว้เพื่อความสมดุลของระบบนิเวศและสภาพแวดล้อมตามธรรมชาติ ตามมติคณะรัฐมนตรีและกฎหมายเกี่ยวกับการป่าไม้ การสงวนและคุ้มครองสัตว์ป่า และการส่งเสริมและรักษาคุณภาพสิ่งแวดล้อมแห่งชาติเท่าที่</p> <p>ที่ดินประเภทนี้ซึ่งเอกชนเป็นเจ้าของหรือผู้ครอบครองโดยชอบด้วยกฎหมาย ให้ใช้ประโยชน์ที่ดินเพื่อการเกษตรกรรมหรือเกี่ยวข้องกับเกษตรกรรม การอยู่อาศัย การท่องเที่ยว สถาบันราชการ</p>		

PSL

Phuket Search Land and Development

เดือน กุมภาพันธ์ 2559

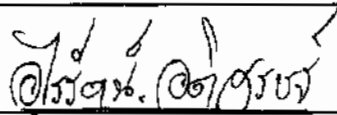

(นางอุไรรัตน์ อดิเศรษฐ์)

กรรมการผู้จัดการ

CO., บริษัท กูเก็ตเสิร์ช แลนด์ แอนด์ ดีเวลลอปเมนต์ จำกัด

เดือน กุมภาพันธ์ 2559

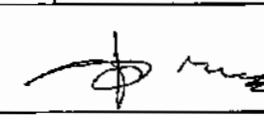

(นางสาวจุฑารัตน์ นุญแก้ว)

ผู้อำนวยการด้านสิ่งแวดล้อม

บริษัท กูเก็ต เอ็นไวรอนเม้นทอล เซอร์วิส จำกัด



ตารางที่ 2 สรุปผลกระทบสิ่งแวดล้อม มาตรการป้องกันและแก้ไขผลกระทบสิ่งแวดล้อม และมาตรการติดตามตรวจสอบผลกระทบสิ่งแวดล้อม โครงการ กูเก็ตเสิร์ช แลนด์ แอนด์ ดีเวลลอปเมนต์ ของบริษัท กูเก็ตเสิร์ช แลนด์ แอนด์ ดีเวลลอปเมนต์ จำกัด ระยะดำเนินการ (ต่อ)

องค์ประกอบทางสิ่งแวดล้อมและคุณค่าต่าง ๆ	ผลกระทบต่อสิ่งแวดล้อมที่สำคัญ	มาตรการป้องกันและแก้ไขผลกระทบสิ่งแวดล้อม	มาตรการติดตามตรวจสอบผลกระทบสิ่งแวดล้อม
3.1.2 การใช้ประโยชน์ที่ดินตามผังเมืองรวม จังหวัดภูเก็ต ฉบับที่ 4 พ.ศ.2558 (ต่อ)	การสาธารณูปโภคและสาธารณูปการเป็นส่วนใหญ่ สำหรับการใช้ประโยชน์ที่ดินเพื่อกิจการอื่น ให้ใช้ได้ไม่เกินร้อยละห้าสิบของแปลงที่ดินที่ยื่นขออนุญาต ซึ่งเมื่อเปรียบเทียบการดำเนินโครงการกับข้อกำหนดตามกฎหมายกระทรวงผังเมืองรวมจังหวัดภูเก็ต พบว่า การใช้ประโยชน์ที่ดินโครงการสอดคล้องกับข้อกำหนดดังกล่าว	-	-
3.1.3 การประโยชน์ที่ดินตามประกาศกระทรวงทรัพยากรธรรมชาติและสิ่งแวดล้อม เรื่อง กำหนดเขตพื้นที่และมาตรการคุ้มครองสิ่งแวดล้อมในบริเวณพื้นที่จังหวัดภูเก็ต พ.ศ. 2553	จากการตรวจสอบพื้นที่ตามข้อกำหนดเขตพื้นที่และมาตรการคุ้มครองสิ่งแวดล้อม พบว่า พื้นที่โครงการตั้งอยู่ในบริเวณที่ 1 บริเวณที่ 2 บริเวณที่ 6 และบริเวณที่ 7 ตามประกาศกระทรวงทรัพยากรธรรมชาติและสิ่งแวดล้อม เรื่อง กำหนดเขตพื้นที่และมาตรการคุ้มครองสิ่งแวดล้อมในบริเวณพื้นที่จังหวัดภูเก็ต พ.ศ. 2553 ซึ่งเมื่อเปรียบเทียบการดำเนินโครงการกับข้อกำหนดตามประกาศกระทรวงทรัพยากรธรรมชาติและสิ่งแวดล้อมจังหวัดภูเก็ต พบว่า การใช้ประโยชน์ที่ดินโครงการสอดคล้องกับข้อกำหนดดังกล่าว	-	-
3.1.4 การใช้ประโยชน์ที่ดินตามกฎหมายฉบับที่ 20 (พ.ศ.2532) ออกตามความในพระราชบัญญัติควบคุมอาคาร พ.ศ.2522	จากการตรวจสอบพื้นที่ตามกฎหมายฉบับที่ 20 (พ.ศ.2532) ออกตามความในพระราชบัญญัติควบคุมอาคาร พ.ศ.2522 พบว่า พื้นที่โครงการตั้งอยู่ในบริเวณที่ 1 บริเวณที่ 2 และบริเวณที่ 3 ซึ่งเมื่อเปรียบเทียบการดำเนินโครงการกับข้อกำหนดตามประกาศฉบับที่ 20 (พ.ศ. 2532) ออกตามความในพระราชบัญญัติควบคุมอาคาร พ.ศ. 2522 พบว่าการใช้ประโยชน์ที่ดินโครงการสอดคล้องกับข้อกำหนดดังกล่าว	-	-



(นางอุไรรัตน์ อติเศรษฐ์)
กรรมการผู้จัดการ

บริษัท กูเก็ตเสิร์ช แลนด์ แอนด์ ดีเวลลอปเมนต์ จำกัด

เดือน กุมภาพันธ์ 2559

(นางสาวจุฑารัตน์ มุญแก้ว)
ผู้อำนวยการด้านสิ่งแวดล้อม

บริษัท กูเก็ต เอ็นไวรอนเม้นทอล เซอร์วิส จำกัด

ตารางที่ 2 สรุปผลกระทบสิ่งแวดล้อม มาตรการป้องกันและแก้ไขผลกระทบสิ่งแวดล้อม และมาตรการติดตามตรวจสอบผลกระทบสิ่งแวดล้อม โครงการ กูเก็ตเลิร์ช แลนด์ แอนด์ ดีเวลลอปเมนต์ ของบริษัท กูเก็ตเลิร์ช แลนด์ แอนด์ ดีเวลลอปเมนต์ จำกัด ระยะดำเนินการ (ต่อ)

องค์ประกอบทางสิ่งแวดล้อม และคุณค่าต่าง ๆ	ผลกระทบต่อสิ่งแวดล้อมที่สำคัญ	มาตรการป้องกันและ แก้ไขผลกระทบสิ่งแวดล้อม	มาตรการติดตามตรวจสอบ ผลกระทบสิ่งแวดล้อม
3.2 การคมนาคมขนส่ง	<p>(1) ความสะดวกและความปลอดภัยในการเข้า-ออกโครงการ การจราจรเข้าสู่โครงการสามารถเดินทางได้สะดวกโดยทางรถยนต์ ซึ่งสามารถเดินทางเข้าสู่พื้นที่โครงการได้ 2 เส้นทาง ดังนี้</p> <p><u>เส้นทางที่ 1</u> จากเทศบาลตำบลกะรน มุ่งหน้าสู่หาดในหาน โดยใช้ทางหลวงแผ่นดินหมายเลข 4233 เป็นระยะทางประมาณ 2.50 กิโลเมตร ถึงจุดชมวิวกะรน (Karon View Point) แล้วเลี้ยวขวาเข้าสู่ซอยแหลมมูมใน ตรงไปตามซอยแหลมมูมใน ผ่านร้านอาหาร HEAVEN และมุ่งหน้าต่อไปตามเส้นทางซอยแหลมมูมใน รวมระยะทางประมาณ 680 เมตร จะถึงพื้นที่โครงการตั้งอยู่ทางด้านซ้ายมือ</p> <p><u>เส้นทางที่ 2</u> จากหาดในหาน มุ่งหน้าสู่หาดกะตะ-กะรน โดยใช้ทางหลวงแผ่นดินหมายเลข 4233 เป็นระยะทางประมาณ 5.20 กิโลเมตร เลี้ยวซ้ายเข้าสู่ซอยแหลมมูมใน (ก่อนถึงจุดชมวิวกะรน) ตรงไปตามซอยแหลมมูมใน ผ่านร้านอาหาร HEAVEN และมุ่งหน้าต่อไปตามเส้นทางซอยแหลมมูมใน รวมระยะทางประมาณ 680 เมตร จะถึงพื้นที่โครงการตั้งอยู่ทางด้านซ้ายมือ</p> <p>(2) ความเพียงพอของที่จอดรถภายในโครงการ ทางเข้า-ออกของโครงการ มีความกว้าง 6.50 เมตร ถนนภายในโครงการ กว้างประมาณ 6.00 เมตร เดินทางสองทิศทาง และถนนสำหรับรถออฟฟ์ กว้างประมาณ 3.00 เมตร เดินทางสองทิศทาง</p>	<p>(1) จัดให้มีระบบการจราจรที่ปลอดภัย โดยติดตั้งป้ายแสดงทิศทางเดินทางเข้า-ออกภายในพื้นที่โครงการ</p> <p>(2) ติดตั้งป้ายจำกัดความเร็วภายในพื้นที่โครงการ</p> <p>(3) ควบคุมการจราจรบริเวณทางเข้า-ออกพื้นที่โครงการ โดยจัดให้เจ้าหน้าที่รักษาความปลอดภัยคอยควบคุมดูแลและตรวจรถเข้า-ออกตลอดเวลา</p> <p>(4) จัดให้มีระบบไฟฟ้าส่องสว่าง บริเวณทางเข้า-ออกโครงการ และทางจราจรให้เพียงพอ</p> <p>(5) จัดให้มีที่จอดรถยนต์ จำนวน 12 คัน เพื่อเป็นการป้องกันไม่ให้เกิดของผู้พักอาศัยในโครงการจอดกีดขวางเส้นทางจราจรภายนอกโครงการ</p> <p>(6) ห้ามจอดรถทุกชนิดบริเวณทางเข้าออก และบริเวณไหล่ทางเพื่อป้องกันการกีดขวางจราจร</p> <p>(7) ติดตั้งป้ายโครงการ ลูกศรแสดงทิศทางบริเวณเข้า-ออกโครงการ ที่สามารถมองเห็น</p>	<p>- ตรวจสอบการกีดขวางการจราจรและการอำนวยความสะดวกในการเข้าออกโครงการ บริเวณทางเข้า-ออกโครงการทุก 6 เดือน ตลอดระยะเวลาดำเนินการ</p> <p>- ตรวจสอบสภาพการใช้งานของเครื่องหมายและสัญลักษณ์ห้ามจอดรถ บริเวณทางเข้า-ออก บนถนนสาธารณะและไหล่ทางให้มีสภาพพร้อมใช้งาน ทุก 6 เดือน ตลอดระยะเวลาดำเนินการ</p>

PSL
เดือน กุมภาพันธ์ 2559
Phuket Search Land and Development

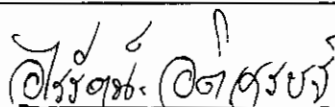
(นางอุไรรัตน์ อติเศรษฐ์)
กรรมการผู้จัดการ
บริษัท กูเก็ตเลิร์ช แลนด์ แอนด์ ดีเวลลอปเมนต์ จำกัด

เดือน กุมภาพันธ์ 2559

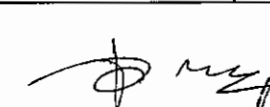
(นางสาวจุฑารัตน์ บุญแก้ว)
ผู้อำนวยการด้านสิ่งแวดล้อม
บริษัท กูเก็ต เอ็นไวรอนเม้นทอล เซอร์วิส จำกัด



ตารางที่ 2 สรุปผลกระทบสิ่งแวดล้อม มาตรการป้องกันและแก้ไขผลกระทบสิ่งแวดล้อม และมาตรการติดตามตรวจสอบผลกระทบสิ่งแวดล้อม โครงการ กูเก็ตเสิร์ช แลนด์ แอนด์ ดีเวลลอปเมนต์ ของบริษัท กูเก็ตเสิร์ช แลนด์ แอนด์ ดีเวลลอปเมนต์ จำกัด ระยะดำเนินการ (ต่อ)

องค์ประกอบทางสิ่งแวดล้อม และคุณค่าต่าง ๆ	ผลกระทบต่อสิ่งแวดล้อมที่สำคัญ	มาตรการป้องกันและ แก้ไขผลกระทบสิ่งแวดล้อม	มาตรการติดตามตรวจสอบ ผลกระทบสิ่งแวดล้อม
3.2 การคมนาคมขนส่ง (ต่อ)	<p>สำหรับที่จอดรถยนต์ของโครงการทั้งหมดเป็นที่จอดรถภายนอกอาคาร จำนวน 12 คัน (รวมที่จอดรถผู้พิการ 1 คัน) โดยที่จอดรถยนต์ของโครงการเป็นแบบตั้งฉากกับแนวทางเดินรถ โดยที่จอดรถยนต์ 1 คัน มีความกว้าง 2.50 เมตร และความยาว 6.00 เมตร</p> <p>นอกจากนี้ โครงการจัดให้มีที่จอดรถสำหรับผู้พิการหรือทุพพลภาพ และคนชรา จำนวน 1 คัน มีความกว้าง 2.50 เมตร และความยาว 6.00 เมตร และจัดให้มีพื้นที่ว่างข้างที่จอดรถกว้าง 1.00 เมตร</p> <p>ในการประเมินความเพียงพอของที่จอดรถของโครงการ กูเก็ตเสิร์ช แลนด์ แอนด์ ดีเวลลอปเมนต์ ซึ่งมีจำนวนห้องพัก จำนวน 56 ห้อง โดยโครงการได้จัดให้มีที่จอดรถยนต์ทั้งสิ้น จำนวน 12 คัน ทั้งนี้ บริษัทที่ปรึกษาได้สำรวจและรวบรวมข้อมูลด้านพฤติกรรมการใช้รถของผู้ใช้บริการโรงแรม โดยเปรียบเทียบกับโครงการที่มีขนาด กิจกรรม ในลักษณะเดียวกัน ได้แก่ โครงการ The Shore at KATATHANI ซึ่งอยู่ติดกับพื้นที่โครงการ</p> <p>ดังนั้น โครงการตัวอย่างได้แก่ โครงการ The Shore at KATATHANI จะมีการใช้ที่จอดรถประมาณร้อยละ 12.5 ของจำนวนห้องพัก (6 คัน จากจำนวนห้องพัก 48 ห้อง) โดยเมื่อเปรียบเทียบกับโครงการจะมีความต้องการที่จอดรถ 7 คัน (ร้อยละ 12.5 ของจำนวนห้องพัก 56 ห้อง) ดังนั้น ที่จอดรถที่โครงการจัดให้มี จำนวน 12 คัน จึงมีความเพียงพอ</p> <p>(3) ประเมินผลกระทบต่อการจราจรบริเวณพื้นที่โครงการ</p> <p>ปริมาณการจราจรที่เพิ่มขึ้นคิดตามจำนวนที่จอดรถยนต์ รวมทั้งที่จอดรถยนต์ทั้งโครงการเท่ากับ 12 คัน ในกรณีเลวร้ายที่สุดจะกำหนดให้ปริมาณการจราจรรถยนต์ของโครงการเท่ากับ 12 คัน/ชั่วโมง (ไป-กลับ) คิดเป็น 12 PCU/ชั่วโมง (12x1)</p>	ได้ชัดเจนและในระหว่างที่จะ ชะลอรถได้ทันก่อนเข้าสู่โครงการ ได้อย่างปลอดภัย	

ตารางที่ 2 สรุปผลกระทบสิ่งแวดล้อม มาตรการป้องกันและแก้ไขผลกระทบสิ่งแวดล้อม และมาตรการติดตามตรวจสอบผลกระทบสิ่งแวดล้อม โครงการ กูเก็ตเสิร์ช แอนด์ แอนด์ ดีเวลลอปเมนต์ ของบริษัท กูเก็ตเสิร์ช แอนด์ แอนด์ ดีเวลลอปเมนต์ จำกัด ระยะดำเนินการ (ต่อ)

องค์ประกอบทางสิ่งแวดล้อมและคุณค่าต่าง ๆ	ผลกระทบต่อสิ่งแวดล้อมที่สำคัญ	มาตรการป้องกันและแก้ไขผลกระทบสิ่งแวดล้อม	มาตรการติดตามตรวจสอบผลกระทบสิ่งแวดล้อม
3.2 การคมนาคมขนส่ง (ต่อ)	<p>1) ทางหลวงแผ่นดินหมายเลข 4233</p> <p>จากการคำนวณ พบว่า ในกรณีเลวร้ายที่สุดปริมาณการจราจรในระยะดำเนินการ ในช่วงโมงเร่งด่วนของวันหยุดบริเวณทางหลวงแผ่นดินหมายเลข 4233 พบว่า สภาพการจราจรคล่องตัว ไม่ติดขัด การหยุดจอดที่ทางแยกมีน้อย</p> <p>จากการคำนวณ พบว่า ในกรณีเลวร้ายที่สุดปริมาณการจราจรในระยะดำเนินการ ในช่วงโมงเร่งด่วนของวันหยุดบริเวณทางหลวงแผ่นดินหมายเลข 4233 พบว่า สภาพการจราจรคล่องตัว ไม่ติดขัด การหยุดจอดที่ทางแยกมีน้อย</p> <p>2) ทางสาธารณประโยชน์ (ซอยแหลมมุนใน)</p> <p>จากการคำนวณ พบว่า ในกรณีเลวร้ายที่สุดปริมาณการจราจรในระยะดำเนินการ ในช่วงโมงเร่งด่วนของวันธรรมดาบริเวณทางสาธารณประโยชน์ (ซอยแหลมมุนใน) พบว่า สภาพการจราจรคล่องตัว ไม่ติดขัด การหยุดจอดที่ทางแยกมีน้อย</p> <p>จากการคำนวณ พบว่า ในกรณีเลวร้ายที่สุดปริมาณการจราจรในระยะดำเนินการ ในช่วงโมงเร่งด่วนของวันธรรมดาบริเวณทางสาธารณประโยชน์ (ซอยแหลมมุนใน) พบว่า สภาพการจราจรคล่องตัว ไม่ติดขัด การหยุดจอดที่ทางแยกมีน้อย</p> <p>สภาพการจราจร จากการประเมินจะเห็นว่า ปริมาณการจราจรที่เพิ่มขึ้นเนื่องจากการดำเนินการมีเพียงเล็กน้อย สภาพการจราจรของทางหลวงแผ่นดินหมายเลข 4233 และทางสาธารณประโยชน์ (ซอยแหลมมุนใน) ทั้งในวันหยุดและวันธรรมดา พบว่า การจราจรคล่องตัว ไม่ติดขัด การหยุดจอดที่ทางแยกมีน้อย</p> <p>ผลกระทบด้านการคมนาคมในระยะดำเนินการจึงอยู่ในระดับต่ำ</p>		

PSL

Puket Search Land and Development

เดือน กุมภาพันธ์ 2559

(ลายเซ็น)

(นางอุไรรัตน์ อติเศรษฐ์)

กรรมการผู้จัดการ

บริษัท กูเก็ตเสิร์ช แอนด์ แอนด์ ดีเวลลอปเมนต์ จำกัด

เดือน กุมภาพันธ์ 2559

(ลายเซ็น)

(นางสาวจุฑารัตน์ บุญแก้ว)

ผู้อำนวยการด้านสิ่งแวดล้อม

บริษัท กูเก็ต เอ็นไวรอนเม้นทอล เซอร์วิส จำกัด



ตารางที่ 2 สรุปผลกระทบสิ่งแวดล้อม มาตรการป้องกันและแก้ไขผลกระทบสิ่งแวดล้อม และมาตรการติดตามตรวจสอบผลกระทบสิ่งแวดล้อม โครงการ กู้เก็ตเสิร์ช แลนด์ แอนด์ ดีเวลลอปเมนต์ ของบริษัท กู้เก็ตเสิร์ช แลนด์ แอนด์ ดีเวลลอปเมนต์ จำกัด ระยะดำเนินการ (ต่อ)

องค์ประกอบทางสิ่งแวดล้อมและคุณค่าต่าง ๆ	ผลกระทบต่อสิ่งแวดล้อมที่สำคัญ	มาตรการป้องกันและแก้ไขผลกระทบสิ่งแวดล้อม	มาตรการติดตามตรวจสอบผลกระทบสิ่งแวดล้อม
3.3 การใช้น้ำ	<p>(1) ปริมาณการต้องการน้ำใช้ของโครงการ</p> <p>ปริมาณน้ำใช้ในช่วงดำเนินการ เกิดจากกิจกรรมต่างๆ เช่น อาบน้ำ ชักล้างประกอบอาหาร การใช้น้ำสำหรับเครื่องสุขภัณฑ์ และอื่นๆ คิดเป็นปริมาณน้ำใช้ในโครงการทั้งสิ้น 50.654 ลูกบาศก์เมตร/วัน ความต้องการน้ำใช้สูงสุด (Peak Demand) เท่ากับ 4.51 ลูกบาศก์เมตร/ชั่วโมง</p> <p>(2) แหล่งน้ำใช้ และระบบจ่ายน้ำ</p> <p>โครงการจะใช้น้ำซื้อจากรถบรรทุกน้ำเอกชนเป็นแหล่งน้ำใช้หลัก โดยมีแนวท่อของโครงการ ขนาดเส้นผ่านศูนย์กลาง 3 นิ้ว ต่อเข้ากับหัวรับน้ำจากรถบรรทุกน้ำเข้าสู่ถังเก็บน้ำดิบใต้ดินขนาด 50 ลูกบาศก์เมตร โดยน้ำจากถังเก็บน้ำดิบใต้ดินจะผ่านกระบวนการปรับปรุงคุณภาพน้ำด้วยตัวกรองทรายและคาร์บอนก่อนเข้าสู่ถังเก็บน้ำดีใต้ดินขนาด 100 ลูกบาศก์เมตร และฆ่าเชื้อด้วยโอโซน จากนั้นจะสูบน้ำแจกจ่ายไปยังส่วนต่างๆ ของแต่ละอาคาร โดยอาศัยแรงโน้มถ่วงของโลก (Gravity) และแจกจ่ายด้วยเครื่องสูบน้ำชนิดเพิ่มแรงดัน (Booster Pump) จำนวน 2 เครื่อง ทำงานพร้อมกัน มีอัตราการสูบน้ำ 60 แกลลอน/นาฬิกา/เครื่อง</p> <p>(3) การปรับปรุงคุณภาพน้ำใช้</p> <p>รายละเอียดขั้นตอนการปรับปรุงคุณภาพน้ำ มีดังนี้</p> <ol style="list-style-type: none"> 1. ระบบกรองทราย (Sand Filter) กรองความสกปรกและความขุ่น ออกจากน้ำ 2. ระบบกรองคาร์บอน (Carbon Filter) กรองเศษตะกอนที่เหลือและกำจัดกลิ่นไม่พึงประสงค์ออกจากน้ำ 	<p>(1) ดึงเก็บน้ำสำรองที่รวมปริมาตรน้ำที่กักเก็บไว้ในโครงการทั้งหมด 150 ลูกบาศก์เมตร ซึ่งโครงการสามารถสำรองน้ำไว้ใช้ได้มากกว่า 3 วัน</p> <p>(2) จัดให้มีท่อรับน้ำจากรถบรรทุกน้ำเอกชนเข้าสู่ถังเก็บน้ำใต้ดิน และจะผ่านกระบวนการปรับปรุงคุณภาพน้ำด้วยตัวกรองทรายและคาร์บอนและเติมโอโซนก่อน</p> <p>(3) จัดให้มีเจ้าหน้าที่คอยดูแลล้างทำความสะอาดถังน้ำเป็นประจำทุกๆ 6 เดือน</p> <p>(4) รณรงค์ให้ร่วมกันประหยัดน้ำ และเลือกใช้สุขภัณฑ์ประหยัดน้ำ</p> <p>(5) ตรวจสอบการแจกจ่ายน้ำและเส้นท่อน้ำให้อยู่ในสภาพดีอยู่เสมอ หากพบว่าชำรุดให้แก้ไขทันที นอกจากนี้โครงการจะหมั่นตรวจสอบระบบท่อน้ำ รวมถึงเครื่องสุขภัณฑ์ที่อาจจะชำรุด จนเป็นเหตุให้น้ำประปารั่วไหลได้ง่าย</p>	<p>- ตรวจสอบการรั่วไหลของน้ำประปาในเส้นท่อน บริเวณเส้นท่อน้ำใช้ทุกเดือน ตลอดระยะเวลาดำเนินการ</p>

ตารางที่ 2 สรุปผลกระทบสิ่งแวดล้อม มาตรการป้องกันและแก้ไขผลกระทบสิ่งแวดล้อม และมาตรการติดตามตรวจสอบผลกระทบสิ่งแวดล้อม โครงการ กูเก็ตเสิร์ช แลนด์ แอนด์ ดีเวลลอปเมนต์ ของบริษัท กูเก็ตเสิร์ช แลนด์ แอนด์ ดีเวลลอปเมนต์ จำกัด ระยะดำเนินการ (ต่อ)

องค์ประกอบทางสิ่งแวดล้อมและคุณค่าต่าง ๆ	ผลกระทบต่อสิ่งแวดล้อมที่สำคัญ	มาตรการป้องกันและแก้ไขผลกระทบสิ่งแวดล้อม	มาตรการติดตามตรวจสอบผลกระทบสิ่งแวดล้อม
3.4 การระบายน้ำและป้องกันน้ำท่วม	<p>ระบบระบายน้ำภายในโครงการจะแยกน้ำเสียและน้ำฝนออกจากกัน โดยมีรายละเอียด ดังนี้</p> <p>(1) การระบายน้ำเสีย</p> <p>น้ำเสียที่ผ่านการบำบัดแล้วทั้งหมดปริมาณ 38.454 ลูกบาศก์เมตร/วัน มีค่า BOD_{๐๕} ไม่เกิน 20 มิลลิกรัม/ลิตร (มาตรฐานน้ำทิ้งอาคารประเภท ค ค่า BOD_{๐๕} ไม่เกิน 40 มิลลิกรัม/ลิตร) จะรวบรวมลงสู่ถังเก็บน้ำ Reuse ขนาด 15 ลูกบาศก์เมตร จำนวน 1 ถัง ขนาด 20 ลูกบาศก์เมตร จำนวน 1 ถัง และขนาด 30 ลูกบาศก์เมตร จำนวน 1 ถัง ก่อนนำไปรดน้ำต้นไม้ชนิดพืชคลุมดิน ปริมาณ 126.85 ลูกบาศก์เมตร/วัน (คิดอัตราการซึมผ่านของดินที่ 5 ลิตร/ตารางเมตร) โครงการสามารถนำน้ำเสียที่ผ่านการบำบัดแล้วมาใช้ประโยชน์โดยการรดน้ำต้นไม้ภายในโครงการได้ทั้งหมด (Zero Discharge)</p> <p>ในช่วงฤดูฝนที่โครงการไม่สามารถนำน้ำทิ้งที่ผ่านการบำบัดแล้วนำมารดน้ำต้นไม้ในโครงการได้ ดังนั้น โครงการจึงจัดให้มีการระบายน้ำทิ้งดังกล่าว โดยน้ำทิ้งที่ผ่านการบำบัดแล้วจากถังเก็บน้ำ Reuse ขนาด 15 ลูกบาศก์เมตร จำนวน 1 ถัง ขนาด 20 ลูกบาศก์เมตร จำนวน 1 ถัง และขนาด 30 ลูกบาศก์เมตร จำนวน 1 ถัง ผ่านปอดักขยะและบ่อตรวจคุณภาพน้ำ ก่อนจะระบายลงสู่ทะเลอันดามันต่อไป</p>	<p>(1) จัดให้มีท่อระบายน้ำคอนกรีตเสริมเหล็ก ขนาดเส้นผ่านศูนย์กลาง 0.3 เมตร และ 0.4 เมตร ความลาดชัน 1 : 200 ที่มีบ่อดักน้ำเป็นระยะอยู่โดยรอบพื้นที่โครงการ โดยอาศัยแรงโน้มถ่วงของโลก (Gravity) ลงสู่บ่อดักน้ำ ก่อนผ่านบ่อดักขยะและระบายลงสู่ทะเลอันดามันต่อไป</p> <p>(2) ออกแบบบ่อดักน้ำ ปริมาตร 140 ลูกบาศก์เมตร จำนวน 2 บ่อ โดยออกแบบเครื่องสูบน้ำฝนขนาด 40 แรงม้า จำนวน 2 ชุด ซึ่งมีค่าเท่ากับอัตราการระบายน้ำออกก่อนพัฒนาโครงการ</p> <p>(3) ขุดลอกตะกอนในท่อระบายน้ำ รวมถึงบ่อดักน้ำอย่างสม่ำเสมอ เพื่อให้การระบายน้ำในพื้นที่โครงการมีประสิทธิภาพตลอดเวลา</p>	<p>- ตรวจสอบท่อระบายน้ำของโครงการเป็นประจำ ทุกเดือน ตลอดระยะเวลาดำเนินการ</p> <p>- ตรวจสอบการทำงานของเครื่องสูบน้ำ ทุกเดือน ตลอดระยะเวลาดำเนินการ</p> <p>- ตรวจสอบการขุดลอกตะกอนในท่อระบายน้ำ ทุกเดือน ตลอดระยะเวลาดำเนินการ</p>



PSL
 Phuket Search Land and Development
 CO., LTD.
 เดือน กุมภาพันธ์ 2559

(นางอุไรรัตน์ อติเศรษฐ์)

กรรมการผู้จัดการ

บริษัท กูเก็ตเสิร์ช แลนด์ แอนด์ ดีเวลลอปเมนต์ จำกัด

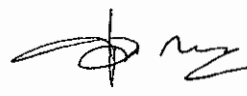
เดือน กุมภาพันธ์ 2559

 (นางสาวจุฑารัตน์ บุญแก้ว)
 ผู้อำนวยการด้านสิ่งแวดล้อม
 บริษัท กูเก็ต เอ็นไวรอนเม้นทอล เซอร์วิส จำกัด

ตารางที่ 2 สรุปผลกระทบสิ่งแวดล้อม มาตรการป้องกันและแก้ไขผลกระทบสิ่งแวดล้อม และมาตรการติดตามตรวจสอบผลกระทบสิ่งแวดล้อม โครงการ กูเก็ตเลิฟ แอนด์ แอนด์ ดีเวลลอปเมนต์ ของบริษัท กูเก็ตเลิฟ แอนด์ แอนด์ ดีเวลลอปเมนต์ จำกัด ระยะดำเนินการ (ต่อ)

องค์ประกอบทาง สิ่งแวดล้อมและคุณค่าต่าง ๆ	ผลกระทบต่อสิ่งแวดล้อมที่สำคัญ	มาตรการป้องกันและแก้ไขผลกระทบ สิ่งแวดล้อม	มาตรการติดตามตรวจสอบ ผลกระทบสิ่งแวดล้อม
3.3 การใช้น้ำ (ต่อ)	<p>3. น้ำที่ออกจากถังกรองทั้งสองถังจะถูกเติมโอโซน เพื่อฆ่าเชื้อต่างๆ ที่ยังคงหลงเหลืออยู่ ก่อนแจกจ่ายไปสู่ส่วนต่างๆ ของแต่ละอาคารต่อไป</p> <p>(4) การสำรองน้ำใช้</p> <p>ถังเก็บน้ำของโครงการเป็นถังเก็บน้ำใต้ดิน มีจำนวน 2 ถัง ได้แก่ ถังเก็บน้ำดิบใต้ดิน มีปริมาตร 50 ลูกบาศก์เมตร และถังเก็บน้ำใต้ดิน มีปริมาตร 100 ลูกบาศก์เมตร ซึ่งโครงการสามารถสำรองน้ำไว้ได้ประมาณ 3 วัน</p> <p>โครงการจะจัดให้มีเจ้าหน้าที่และวิศวกรผู้เชี่ยวชาญคอยดูแลระหว่างการก่อสร้างฐานรากของถังเก็บน้ำสำรอง อีกทั้งช่วงเปิดดำเนินการไม่ให้น้ำในถังเก็บน้ำสำรองปนเปื้อนและรั่วซึม นอกจากนี้ โครงการจะจัดให้มีการล้างทำความสะอาดถังเก็บน้ำสำรองของโครงการ สำหรับถังเก็บน้ำใต้ดินจะมีช่องเปิด ขนาด 1.0 x 1.0 เมตร จำนวน 2 ช่อง/ถัง เพื่อให้เจ้าหน้าที่ลงไปทำความสะอาดถังน้ำเป็นประจำทุกๆ 6 เดือนได้</p> <p>ทั้งนี้คาดการณ์ว่าการใช้น้ำในช่วงดำเนินการของโครงการจะไม่ส่งผลกระทบต่อการใช้งานของชุมชนใกล้เคียงแต่อย่างใด</p>		

PSL
Phuket Search Land and Development
CO., LTD.

เดือน กุมภาพันธ์ 2559

(นางสาวไรรัตน์ อติเศรษฐ์)

กรรมการผู้จัดการ

บริษัท กูเก็ตเลิฟ แอนด์ แอนด์ ดีเวลลอปเมนต์ จำกัด

เดือน กุมภาพันธ์ 2559

(นางสาวจุฑารัตน์ บุญแก้ว)

ผู้อำนวยการด้านสิ่งแวดล้อม

บริษัท กูเก็ต เอ็นไวรอนเม้นทอล เซอร์วิส จำกัด



ตารางที่ 2 สรุปผลกระทบสิ่งแวดล้อม มาตรการป้องกันและแก้ไขผลกระทบสิ่งแวดล้อม และมาตรการติดตามตรวจสอบผลกระทบสิ่งแวดล้อม โครงการ ภูเก็ตเสิร์ช แอนด์ แอนด์ ดีเวลลอปเมนต์ ของบริษัท ภูเก็ตเสิร์ช แอนด์ แอนด์ ดีเวลลอปเมนต์ จำกัด ระยะดำเนินการ (ต่อ)

องค์ประกอบทางสิ่งแวดล้อมและคุณค่าต่าง ๆ	ผลกระทบต่อสิ่งแวดล้อมที่สำคัญ	มาตรการป้องกันและแก้ไขผลกระทบสิ่งแวดล้อม	มาตรการติดตามตรวจสอบผลกระทบสิ่งแวดล้อม
3.4 การระบายน้ำและป้องกันน้ำท่วม	<p>(2) การระบายน้ำฝนและการป้องกันน้ำท่วม</p> <p>สำหรับการระบายน้ำฝนของโครงการ จะแบ่งเป็น 2 ส่วน คือ จากชั้นหลังคาของแต่ละอาคาร และจากพื้นดินนอกอาคาร โดยการระบายน้ำฝนบนพื้นดินนอกอาคาร จะอาศัยลักษณะการระบาย 2 รูปแบบ คือ การไหลซึมลงใต้ดินตามบริเวณสนามหญ้าและพื้นที่สีเขียว อีกรูปแบบคือการให้น้ำฝนไหลไปตามความลาดชันของภูมิประเทศ ซึ่งน้ำฝนส่วนนี้จะไหลลงสู่ท่อระบายน้ำที่เตรียมไว้ สำหรับน้ำฝนจากหลังคาของอาคารจะระบายลงสู่ท่อระบายน้ำฝน ซึ่งจะรวบรวมลงสู่ท่อระบายน้ำคอนกรีตเสริมเหล็กขนาดเส้นผ่านศูนย์กลาง 0.3 เมตร และ 0.4 เมตร ที่มีบ่อดักน้ำเป็นระยะอยู่โดยรอบพื้นที่โครงการ โดยอาศัยแรงโน้มถ่วงของโลก (Gravity) ลงสู่บ่อดักน้ำ ก่อนผ่านบ่อดักขยะและระบายลงสู่ทะเลอันดามันต่อไป สำหรับพื้นที่การรับน้ำฝนของโครงการแยกเป็น 2 โซน ซึ่งมีรายละเอียดดังนี้</p>	<p>(4) ออกแบบให้มีบ่อดักน้ำ และติดตั้งตะแกรงดักมูลฝอยบริเวณจุดระบายน้ำออกจากท่อระบายน้ำของโครงการ</p> <p>(5) จัดเจ้าหน้าที่คอยตรวจสอบดูแลรวบรวมระบบระบายน้ำของโครงการเป็นประจำ โดยเฉพาะช่วงฤดูฝน หากพบว่าชำรุดต้องแก้ไขทันที</p> <p>(6) จัดให้มีท่อระบายน้ำคอนกรีตเสริมเหล็กขนาดเส้นผ่านศูนย์กลาง 0.3 เมตร และ 0.4 เมตร ความลาดชัน 1 : 200 ที่มีบ่อดักน้ำเป็นระยะอยู่โดยรอบพื้นที่โครงการ โดยอาศัยแรงโน้มถ่วงของโลก (Gravity) ลงสู่บ่อดักน้ำ ก่อนผ่านบ่อดักขยะและระบายลงสู่ทะเลอันดามันต่อไป</p> <p>(7) ออกแบบบ่อดักน้ำ ปริมาตร 140 ลูกบาศก์เมตร จำนวน 2 บ่อ โดยออกแบบเครื่องสูบน้ำฝนขนาด 40 แรงม้า จำนวน 2 ชุด ซึ่งมีค่าเท่ากับอัตราการระบายน้ำออกก่อนพัฒนาโครงการ</p>	<ul style="list-style-type: none"> - ตรวจสอบท่อระบายน้ำของโครงการเป็นประจำ ทุกเดือน ตลอดระยะเวลาดำเนินการ - ตรวจสอบการทำงานของเครื่องสูบน้ำ ทุกเดือน ตลอดระยะเวลาดำเนินการ - ตรวจสอบการขุดลอกตะกอนในท่อระบายน้ำ ทุกเดือน ตลอดระยะเวลาดำเนินการ

PSL
Phuket Search Land and Development
CO., LTD.

เดือน กุมภาพันธ์ 2559

(นางสาวโรจน์ อติเศรษฐ์)

กรรมการผู้จัดการ

บริษัท ภูเก็ตเสิร์ช แอนด์ แอนด์ ดีเวลลอปเมนต์ จำกัด

เดือน กุมภาพันธ์ 2559

(นางสาวจุฑารัตน์ บุญแก้ว)

ผู้อำนวยการด้านสิ่งแวดล้อม

บริษัท ภูเก็ต เอ็นไวรอนเม้นทอล เซอร์วิส จำกัด



ตารางที่ 2 สรุปผลกระทบสิ่งแวดล้อม มาตรการป้องกันและแก้ไขผลกระทบสิ่งแวดล้อม และมาตรการติดตามตรวจสอบผลกระทบสิ่งแวดล้อม โครงการ ภูเก็ตเสิร์ช แอนด์ แอนด์ ดีเวลลอปเมนต์ ของบริษัท ภูเก็ตเสิร์ช แอนด์ แอนด์ ดีเวลลอปเมนต์ จำกัด ระยะดำเนินการ (ต่อ)

องค์ประกอบทางสิ่งแวดล้อมและคุณค่าต่าง ๆ	ผลกระทบสิ่งแวดล้อมที่สำคัญ	มาตรการป้องกันและแก้ไขผลกระทบสิ่งแวดล้อม	มาตรการติดตามตรวจสอบผลกระทบสิ่งแวดล้อม
3.4 การระบายน้ำและป้องกันน้ำท่วม (ต่อ)	<p><u>โซนที่ 1</u> โซนฝั่งซ้ายของโครงการ มีพื้นที่ 32,873 ตารางเมตร อัตราการระบายน้ำก่อนมีโครงการมีค่าเท่ากับ 0.2879 ลูกบาศก์เมตร/วินาที และอัตราการระบายน้ำหลังมีโครงการมีค่าเท่ากับ 0.3766 ลูกบาศก์เมตร/วินาที มีปริมาณน้ำฝนที่โครงการต้องกักเก็บไว้ 133.16 ลูกบาศก์เมตร โครงการจัดเตรียมบ่อหน่วงน้ำ (บ่อหน่วง 1) ขนาดความจุ 140 ลูกบาศก์เมตร โดยออกแบบเครื่องสูบน้ำฝนขนาด 40 แรงม้า จำนวน 2 ชุด ซึ่งมีค่าเท่ากับอัตราการระบายน้ำออกก่อนพัฒนาโครงการซึ่งมีค่าเท่ากับ 0.2879 ลูกบาศก์เมตร/วินาที</p> <p><u>โซนที่ 2</u> โซนฝั่งขวาของโครงการ มีพื้นที่ 30,255 ตารางเมตร อัตราการระบายน้ำก่อนมีโครงการมีค่าเท่ากับ 0.2649 ลูกบาศก์เมตร/วินาที และอัตราการระบายน้ำหลังมีโครงการมีค่าเท่ากับ 0.3537 ลูกบาศก์เมตร/วินาที มีปริมาณน้ำฝนที่โครงการต้องกักเก็บไว้ 133.16 ลูกบาศก์เมตร โครงการจัดเตรียมบ่อหน่วงน้ำ (บ่อหน่วง 2) ขนาดความจุ 140 ลูกบาศก์เมตร โดยออกแบบเครื่องสูบน้ำฝนขนาด 40 แรงม้า จำนวน 2 ชุด ซึ่งมีค่าเท่ากับอัตราการระบายน้ำออกก่อนพัฒนาโครงการซึ่งมีค่าเท่ากับ 0.2649 ลูกบาศก์เมตร/วินาที</p> <p>สำหรับการพัดพาตะกอนดินลงสู่บ่อหน่วงน้ำและบ่อบำบัดน้ำ โครงการจะมีการขุดลอกทันทีเมื่อมีปริมาณตะกอนดินสะสมในบ่อ ดังนั้น ผลกระทบที่เกิดขึ้นจึงอยู่ในระดับต่ำ</p>	<p>(8) ขุดลอกตะกอนในท่อระบายน้ำ รวมถึงบ่อบำบัดน้ำอย่างสม่ำเสมอ เพื่อให้การระบายน้ำในพื้นที่โครงการมีประสิทธิภาพตลอดเวลา</p> <p>(9) ออกแบบให้มีบ่อบำบัดน้ำ และติดตั้งตะแกรงดักมูลฝอย บริเวณจุดระบายน้ำออกจากท่อระบายน้ำของโครงการ</p> <p>(10) จัดเจ้าหน้าที่คอยตรวจสอบดูแลรวบรวมระบบระบายน้ำของโครงการเป็นประจำ โดยเฉพาะช่วงฤดูฝน หากพบว่าชำรุดต้องแก้ไขทันที</p>	

เดือน กุมภาพันธ์ 2559

(นางอุไรรัตน์ อติเศรษฐ์)

กรรมการผู้จัดการ

บริษัท ภูเก็ตเสิร์ช แอนด์ แอนด์ ดีเวลลอปเมนต์ จำกัด

เดือน กุมภาพันธ์ 2559

(นางสาวจุฑารัตน์ บุญแก้ว)

ผู้อำนวยการด้านสิ่งแวดล้อม

บริษัท ภูเก็ต เอ็นไวรอนเม้นทอล เซอร์วิส จำกัด

PSL
Phuket Search Land and Development
CO., LTD.



ตารางที่ 2 สรุปผลกระทบสิ่งแวดล้อม มาตรการป้องกันและแก้ไขผลกระทบสิ่งแวดล้อม และมาตรการติดตามตรวจสอบผลกระทบสิ่งแวดล้อม โครงการ กูเก็ตเสิร์ช แลนด์ แอนด์ ดีเวลลอปเมนต์ ของบริษัท กูเก็ตเสิร์ช แลนด์ แอนด์ ดีเวลลอปเมนต์ จำกัด ระยะดำเนินการ (ต่อ)

องค์ประกอบทางสิ่งแวดล้อมและคุณค่าต่าง ๆ	ผลกระทบต่อสิ่งแวดล้อมที่สำคัญ	มาตรการป้องกันและแก้ไขผลกระทบสิ่งแวดล้อม	มาตรการติดตามตรวจสอบผลกระทบสิ่งแวดล้อม
3.5 การจัดการน้ำเสีย	<p>(1) ปริมาณน้ำเสีย</p> <p>เมื่อเปิดดำเนินโครงการ คาดว่าจะมีปริมาณน้ำเสียที่เกิดขึ้นประมาณ 36.454 ลูกบาศก์เมตร/วัน คิดจากร้อยละ 80 ของปริมาณน้ำใช้ (สำนักงานนโยบายและแผนทรัพยากรธรรมชาติและสิ่งแวดล้อม, 2550) ยกเว้นน้ำจากการล้างห้องพักขยะ คิดจากร้อยละ 100 ของปริมาณน้ำใช้ และไม่คือน้ำใช้จากสระว่ายน้ำ</p> <p>(2) การจัดการน้ำเสีย</p> <p>โครงการได้จัดให้มีถังบำบัดน้ำเสียระบบเดิมอากาศชนิดที่มีตัวกลางยึดเกาะ จำนวน 60 ชุด สำหรับอาคาร Villa (56 อาคาร), อาคาร Lobby, อาคาร Kitchen, อาคาร Restaurant และอาคารห้องพักขยะรวม นอกจากนี้โครงการได้จัดให้มีถังดักไขมัน จำนวน 1 ชุด สำหรับอาคาร Kitchen โดยรายละเอียดของระบบบำบัดน้ำเสียดังนี้</p> <p>(1) อาคาร Villa : ถังบำบัดน้ำเสีย SS-1 จำนวน 56 ชุด ปริมาณน้ำเสียเข้าสู่ระบบ 0.60 ลูกบาศก์เมตร/วัน/ชุด โดยถังบำบัดน้ำเสีย 1 ชุด สามารถรองรับน้ำเสียได้ 1.00 ลูกบาศก์เมตร/วัน ปริมาณ BOD₅ 250 มิลลิกรัม/ลิตร และมีประสิทธิภาพในการบำบัดให้ค่า BOD_{out} 20 มิลลิกรัม/ลิตร</p> <p>(2) อาคาร Lobby : ถังบำบัดน้ำเสีย SS-1 จำนวน 1 ชุด ปริมาณน้ำเสียเข้าสู่ระบบ 0.60 ลูกบาศก์เมตร/วัน/ชุด โดยถังบำบัดน้ำเสีย 1 ชุด สามารถรองรับน้ำเสียได้ 1.00 ลูกบาศก์เมตร/วัน ปริมาณ BOD₅ 250 มิลลิกรัม/ลิตร และมีประสิทธิภาพในการบำบัดให้ค่า BOD_{out} 20 มิลลิกรัม/ลิตร</p>	<p>(1) จัดให้มีการบำบัดน้ำเสียทั้งหมดจากทุกกิจกรรมของโครงการ รวมถึงน้ำเสียจากห้องพักขยะรวม ด้วยถังบำบัดน้ำเสียระบบเดิมอากาศชนิดที่มีตัวกลางยึดเกาะ ขนาด 1 ลูกบาศก์เมตร/วัน จำนวน 58 ชุด ขนาด 2 ลูกบาศก์เมตร/วัน จำนวน 1 ชุด และขนาด 3 ลูกบาศก์เมตร/วัน จำนวน 1 ชุด</p> <p>(2) เพื่อให้มีคุณภาพตามเกณฑ์มาตรฐานควบคุมการระบายน้ำทิ้งจากอาคารประเภท ค</p> <p>(3) น้ำเสียที่ผ่านการบำบัดแล้วของแต่ละอาคาร จะรวบรวมลงสู่ถังเก็บน้ำ Reuse ขนาด 15 ลูกบาศก์เมตร จำนวน 1 ถัง ขนาด 20 ลูกบาศก์เมตร จำนวน 1 ถัง และขนาด 30 ลูกบาศก์เมตร จำนวน 1 ถัง โดยจะนำไปรดน้ำต้นไม้ภายในโครงการด้วยการรดน้ำแบบซึมดิน</p> <p>(4) โครงการสามารถนำน้ำเสียที่ผ่านการบำบัดแล้วมาใช้ประโยชน์โดยการรดน้ำ</p>	<p>- ตรวจสอบและจัดบันทึกการทำงานของระบบบำบัดน้ำเสียของโครงการตามมาตรา 80 โดยอาศัยหลักเกณฑ์ ตามกฎกระทรวงกำหนดหลักเกณฑ์ วิธีการ และแบบการเก็บสถิติและข้อมูลการจัดทำบันทึกรายละเอียดและรายงานสรุปการทำงานของระบบบำบัดน้ำเสีย พ.ศ. 2555 (แบบ ทส.1 และแบบ ทส.2) แบบ ทส. 1 บันทึกทุกวันเก็บไว้ที่โครงการเป็นเวลา 2 ปี แบบ ทส.2 สรุปผลการทำงานของระบบบำบัดทุกเดือน ส่งให้เทศบาลตำบลกระนวน และสำนักงานนโยบายและแผนทรัพยากรธรรมชาติและสิ่งแวดล้อม</p>

PSL
 เดือน กุมภาพันธ์ 2559
 Phuket Search Land and Development
 CO., LTD.
 บริษัท กูเก็ตเสิร์ช แลนด์ แอนด์ ดีเวลลอปเมนต์ จำกัด

(นุ่งอุไรรัตน์ อติเศรษฐ์)
 กรรมการผู้จัดการ

เดือน กุมภาพันธ์ 2559
 (นางสาวจุฑารัตน์ บุญแก้ว)
 ผู้อำนวยการด้านสิ่งแวดล้อม
 บริษัท กูเก็ต เอ็นไวรอนเม้นทอล เซอร์วิส จำกัด



ตารางที่ 2 สรุปผลกระทบสิ่งแวดล้อม มาตรการป้องกันและแก้ไขผลกระทบสิ่งแวดล้อม และมาตรการติดตามตรวจสอบผลกระทบสิ่งแวดล้อม โครงการ กูเก็ตเสิร์ช แอนด์ แอนด์ ดีเวลลอปเมนต์ ของบริษัท กูเก็ตเสิร์ช แอนด์ แอนด์ ดีเวลลอปเมนต์ จำกัด ระยะดำเนินการ (ต่อ)

องค์ประกอบทางสิ่งแวดล้อมและคุณค่าต่าง ๆ	ผลกระทบต่อสิ่งแวดล้อมที่สำคัญ	มาตรการป้องกันและแก้ไขผลกระทบสิ่งแวดล้อม	มาตรการติดตามตรวจสอบผลกระทบสิ่งแวดล้อม
3.5 การจัดการน้ำเสีย (ต่อ)	<p>(3) อาคาร Kitchen : ถังบำบัดน้ำเสีย SS-1 จำนวน 1 ชุด ปริมาณน้ำเสียเข้าสู่ระบบ 2.80 ลูกบาศก์เมตร/วัน/ชุด โดยถังบำบัดน้ำเสีย 1 ชุด สามารถรองรับน้ำเสียได้ 3.00 ลูกบาศก์เมตร/วัน ปริมาณ BOD_๕ 250 มิลลิกรัม/ลิตร และมีประสิทธิภาพในการบำบัดให้ค่า BOD_{๐๐๑} 20 มิลลิกรัม/ลิตร</p> <p>(4) อาคาร Restaurant : ถังบำบัดน้ำเสีย SS-2 จำนวน 1 ชุด ปริมาณน้ำเสียเข้าสู่ระบบ 1.44 ลูกบาศก์เมตร/วัน/ชุด โดยถังบำบัดน้ำเสีย 1 ชุด สามารถรองรับน้ำเสียได้ 2.00 ลูกบาศก์เมตร/วัน ปริมาณ BOD_๕ 250 มิลลิกรัม/ลิตร และมีประสิทธิภาพในการบำบัดให้ค่า BOD_{๐๐๑} 20 มิลลิกรัม/ลิตร</p> <p>(5) อาคารห้องพักขยะรวม : ถังบำบัดน้ำเสีย SS-1 จำนวน 1 ชุด ปริมาณน้ำเสียเข้าสู่ระบบ 0.014 ลูกบาศก์เมตร/วัน/ชุด โดยถังบำบัดน้ำเสีย 1 ชุด สามารถรองรับน้ำเสียได้ 1.00 ลูกบาศก์เมตร/วัน ปริมาณ BOD_๕ 250 มิลลิกรัม/ลิตร และมีประสิทธิภาพในการบำบัดให้ค่า BOD_{๐๐๑} 20 มิลลิกรัม/ลิตร</p> <p>โครงการ กูเก็ตเสิร์ช แอนด์ แอนด์ ดีเวลลอปเมนต์ เป็นโครงการประกอบกิจการประเภทโรงแรม ที่มีจำนวนห้องพักในอาคารหลายหลังรวมทั้งสิ้น 56 ห้องพัก ซึ่งจัดอยู่ในอาคารประเภท ค ตามประกาศกระทรวงทรัพยากรธรรมชาติและสิ่งแวดล้อม เรื่อง กำหนดมาตรฐานควบคุมการระบายน้ำทิ้งจากอาคารบางประเภทและบางขนาด กำหนดค่า BOD_{๐๐๑} ไม่เกิน 40 มิลลิกรัม/ลิตร น้ำเสียของโครงการที่ผ่านการบำบัดแล้ว (ค่า BOD_{๐๐๑} 20 มิลลิกรัม/ลิตร) จะรวบรวมลงสู่ถังเก็บน้ำ Reuse ขนาด 15 ลูกบาศก์เมตร</p>	<p>ต้นไม้ภายในโครงการได้ทั้งหมด (Zero Discharge)</p> <p>(5) ติดตั้งมิเตอร์ระบบบำบัดน้ำเสียแยกจากระบบไฟฟ้าส่วนอื่น เพื่อตรวจสอบและควบคุมให้มีการเดินระบบบำบัดน้ำเสียตลอดเวลา</p> <p>(6) จัดให้มีพนักงานดูแลถังดักไขมันรวม โดยดักไขมันออกตามความจำเป็นทุกสัปดาห์ นอกจากนี้จะล้างถังดักไขมันทุก 6 เดือน เพื่อให้การทำงานของถังดักไขมันมีประสิทธิภาพ โดยกากไขมันที่ต้องกำจัดจะนำไปตากแห้งก่อนรวบรวมให้เทศบาลตำบลกระนวนนำไปกำจัดต่อไป</p> <p>(7) จัดให้มีการตรวจสอบและบำรุงรักษาระบบบำบัดน้ำเสีย เพื่อให้มีประสิทธิภาพในการบำบัดน้ำเสียเป็นไปตามที่ออกแบบไว้อยู่เสมอ รวมทั้งจัดให้มีการอบรมหรือให้ความรู้เกี่ยวกับระบบ</p>	<p>- ตรวจวัด ความเป็นกรดด่าง บีโอดี ปริมาณสารแขวนลอย ชัลไฟต์ ปริมาณสารละลาย ปริมาณตะกอนหนัก น้ำมันและไขมัน ที่ เเค เอ็น คลอรีฟอรัม แบคทีเรีย ทั้งหมด บริเวณบ่อตรวจคุณภาพน้ำหลังเข้าระบบบำบัดน้ำเสียรวมของโครงการ ตามมาตรฐานคุณภาพน้ำทิ้งจากอาคารประเภท ค จากประกาศกระทรวงทรัพยากรธรรมชาติและสิ่งแวดล้อม เรื่อง กำหนดมาตรฐานควบคุมการระบายน้ำทิ้งจากอาคารบางประเภทและบางขนาด ทุกเดือน ตลอดระยะเวลาดำเนินการ</p>

ตารางที่ 2 สรุปผลกระทบสิ่งแวดล้อม มาตรการป้องกันและแก้ไขผลกระทบสิ่งแวดล้อม และมาตรการติดตามตรวจสอบผลกระทบสิ่งแวดล้อม โครงการ กูเก็ตเสิร์ช แอนด์ แอนด์ ดีเวลลอปเมนต์ ของบริษัท กูเก็ตเสิร์ช แอนด์ แอนด์ ดีเวลลอปเมนต์ จำกัด ระยะดำเนินการ (ต่อ)

องค์ประกอบทางสิ่งแวดล้อมและคุณค่าต่าง ๆ	ผลกระทบต่อสิ่งแวดล้อมที่สำคัญ	มาตรการป้องกันและแก้ไขผลกระทบสิ่งแวดล้อม	มาตรการติดตามตรวจสอบผลกระทบสิ่งแวดล้อม
3.5 การจัดการน้ำเสีย (ต่อ)	<p>จำนวน 1 ถึง ขนาด 20 ลูกบาศก์เมตร จำนวน 1 ถึง และขนาด 30 ลูกบาศก์เมตร จำนวน 1 ถึง ก่อนนำไปรดน้ำต้นไม้ชนิดหยดซึมดิน ปริมาณ 126.85 ลูกบาศก์เมตร/วัน (คิดอัตราการซึมน้ำของดินที่ 5 ลิตร/ตารางเมตร) โครงการสามารถนำน้ำเสียที่ผ่านการบำบัดแล้วมาใช้ประโยชน์โดยการรดน้ำต้นไม้ภายในโครงการได้ทั้งหมด (Zero Discharge)</p> <p>ในช่วงฤดูฝน โครงการสามารถนำน้ำทิ้งที่ผ่านการบำบัดแล้วมาใช้รดน้ำต้นไม้ในโครงการได้ 40.75 ลูกบาศก์เมตร/วัน (20% ของหน้าแล้ง) โครงการสามารถนำน้ำเสียที่ผ่านการบำบัดแล้วมาใช้ประโยชน์โดยการรดน้ำต้นไม้ภายในโครงการได้ทั้งหมด (Zero Discharge) ดังนั้น โครงการไม่มีการปล่อยน้ำทิ้งที่ผ่านการบำบัดแล้วลงสู่ทะเลแต่อย่างใด</p> <p>(3) การกำจัดตะกอนส่วนเกินและกากไขมัน</p> <p>ระบบบำบัดน้ำเสียของโครงการได้ออกแบบให้มีส่วนตกตะกอน หากมีปริมาณเกิน 70 เปอร์เซนต์ โครงการจะให้เทศบาลตำบลกระมาสูบไปกำจัดต่อไป</p> <p>สำหรับหลักการทำงานของถังตกไขมันแบ่งการทำงานออกเป็น 3 ขั้นตอน คือ (1) ตะแกรงดักเศษอาหาร จะช่วยกรองเศษอาหาร และสิ่งสกปรกต่างๆ เป็นการลดความสกปรกในขั้นแรก (2) ส่วน แยกไขมันของน้ำที่ผ่านการกรองเศษอาหารจะไหลผ่านไปอีกช่องหนึ่งของถังด้วยการออกแบบที่เหมาะสมตามทิศทางการไหลของน้ำจะมีประสิทธิภาพในการแยก</p>	<p>บำบัดน้ำเสียแก่เจ้าหน้าที่ที่ดูแลรับผิดชอบระบบบำบัดน้ำเสีย</p> <p>(8) จัดให้มีเจ้าหน้าที่ที่มีความรู้ความชำนาญในด้านการบำบัดน้ำเสีย ดูแลระบบบำบัดน้ำเสียภายในโครงการ</p> <p>(9) จัดให้มีเจ้าหน้าที่ตรวจสอบปริมาณกากตะกอนจากบ่อเกรอะเป็นประจำเมื่อถึงระยะเวลาดังกล่าว ทางโครงการจะประสานงานให้เทศบาลตำบลกระมาสูบไปกำจัดต่อไป</p> <p>(10) โครงการจะมีการปลูกต้นไม้โดยรอบโครงการ โดยเป็นไม้ยืนต้นประมาณ 710 ต้น เพื่อช่วยในการดูดซับปริมาณก๊าซที่เกิดขึ้นจากระบบบำบัดน้ำเสียได้</p>	

PSL
Phuket Search Land and Development CO., LTD.
เดือน กุมภาพันธ์ 2559
นางสาว จุฑารัตน์ อติเศรฐ์
กรรมการผู้จัดการ
บริษัท กูเก็ตเสิร์ช แอนด์ แอนด์ ดีเวลลอปเมนต์ จำกัด

เดือน กุมภาพันธ์ 2559
(นางสาว จุฑารัตน์ บุญแก้ว)
ผู้อำนวยการด้านสิ่งแวดล้อม
บริษัท กูเก็ต เอ็นไวรอนเม้นทอล เซอร์วิส จำกัด

ตารางที่ 2 สรุปผลกระทบสิ่งแวดล้อม มาตรการป้องกันและแก้ไขผลกระทบสิ่งแวดล้อม และมาตรการติดตามตรวจสอบผลกระทบสิ่งแวดล้อม โครงการ กูเก็ตเสิร์ช แลนด์ แอนด์ ดีเวลลอปเมนต์ ของบริษัท กูเก็ตเสิร์ช แลนด์ แอนด์ ดีเวลลอปเมนต์ จำกัด ระยะดำเนินการ (ต่อ)

องค์ประกอบทางสิ่งแวดล้อมและคุณค่าต่าง ๆ	ผลกระทบต่อสิ่งแวดล้อมที่สำคัญ	มาตรการป้องกันและแก้ไขผลกระทบสิ่งแวดล้อม	มาตรการติดตามตรวจสอบผลกระทบสิ่งแวดล้อม
3.5 การจัดการน้ำเสีย (ต่อ)	<p>และสกัดไขมันที่ลอยอยู่เหนือผิวน้ำ (3) ท่ออ่อนระบายไขมัน เมื่อไขมันถูกแยกจากน้ำที่สะสมอยู่ในตัวถัง ในระยะเวลาไม่น้อยกว่า 9 ชั่วโมง น้ำที่ผ่านการบำบัดแล้วจะเข้าสู่ระบบบำบัดในขั้นตอนต่อไป โดยกากไขมันจากส่วนถังตกไขมันโครงการจะจัดให้มีเจ้าหน้าที่ตักกากไขมันไปทิ้งเป็นประจำ</p> <p>โครงการจัดให้มีถังตกไขมัน GT-1 มีความจุ 12.0 ลูกบาศก์เมตร/วัน จำนวน 1 ชุด โดยโครงการจะจัดให้มีพนักงานดูแลถังตกไขมันรวม โดยตกไขมันออกตามความจำเป็นทุกสัปดาห์ นอกจากนี้จะล้างถังตกไขมันทุก 6 เดือน เพื่อให้การทำงานของถังตกไขมันมีประสิทธิภาพ โดยกากไขมันที่ต้องกำจัดจะนำไปตากแห้งก่อน รวบรวมให้เทศบาลตำบลกระนวนนำไปกำจัดต่อไป</p> <p>(4) การนำน้ำเสียที่ผ่านการบำบัดแล้วกลับมาใช้ประโยชน์</p> <p>น้ำเสียที่ผ่านการบำบัดแล้วทั้งหมดปริมาณ 38.454 ลูกบาศก์เมตร/วัน มีค่า BOD_{oak} ไม่เกิน 20 มิลลิกรัม/ลิตร (มาตรฐานน้ำทิ้งอาคารประเภท ค ค่า BOD_{oak} ไม่เกิน 40 มิลลิกรัม/ลิตร) จะรวบรวมลงสู่ถังเก็บน้ำ Reuse ขนาด 15 ลูกบาศก์เมตร จำนวน 1 ถัง ขนาด 20 ลูกบาศก์เมตร จำนวน 1 ถัง และขนาด 30 ลูกบาศก์เมตร จำนวน 1 ถัง ก่อนนำไปรดน้ำต้นไม้ชนิดพุดชิมดิน ปริมาณ 126.85 ลูกบาศก์เมตร/วัน (คิดอัตราการซึมน้ำของดินที่ 5 ลิตร/ตารางเมตร) โครงการสามารถนำน้ำเสียที่ผ่านการบำบัดแล้วมาใช้ประโยชน์โดยการรดน้ำต้นไม้ภายในโครงการได้ทั้งหมด (Zero Discharge)</p> <p>ในช่วงฤดูฝน โครงการสามารถนำน้ำทิ้งที่ผ่านการบำบัดแล้วมาใช้รดน้ำต้นไม้ในโครงการได้ 40.75 ลูกบาศก์เมตร/วัน (20% ของหน้าแล้ง) โครงการสามารถนำน้ำเสียที่ผ่านการบำบัดแล้วมาใช้ประโยชน์โดยการรดน้ำต้นไม้ภายในโครงการได้ทั้งหมด (Zero Discharge) ดังนั้น โครงการไม่มีการปล่อยน้ำทิ้งที่ผ่านการบำบัดแล้วลงสู่ทะเลแต่อย่างใด ดังนั้น ผลกระทบด้านน้ำเสียจึงอยู่ในระดับต่ำ</p>		

PSI
Phuket Search Land Development

เดือน กุมภาพันธ์ 2559

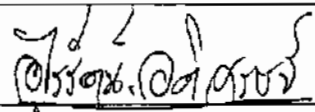

(นางอุไรรัตน์ อธิเศรษฐ์)
กรรมการผู้จัดการ

บริษัท กูเก็ตเสิร์ช แลนด์ แอนด์ ดีเวลลอปเมนต์ จำกัด

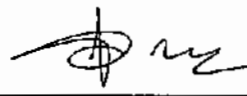
เดือน กุมภาพันธ์ 2559

(นางสาวจุฑารัตน์ บุญแก้ว)
ผู้อำนวยการด้านสิ่งแวดล้อม

บริษัท กูเก็ต เอ็นไวรอนเม้นทอล เซอร์วิส จำกัด



ตารางที่ 2 สรุปผลกระทบสิ่งแวดล้อม มาตรการป้องกันและแก้ไขผลกระทบสิ่งแวดล้อม และมาตรการติดตามตรวจสอบผลกระทบสิ่งแวดล้อม โครงการ กูเก็ตเสิร์ช แลนด์ แอนด์ ดีเวลลอปเมนต์ ของบริษัท กูเก็ตเสิร์ช แลนด์ แอนด์ ดีเวลลอปเมนต์ จำกัด ระยะดำเนินการ (ต่อ)

องค์ประกอบทางสิ่งแวดล้อมและคุณค่าต่าง ๆ	ผลกระทบต่อสิ่งแวดล้อมที่สำคัญ	มาตรการป้องกันและแก้ไขผลกระทบสิ่งแวดล้อม	มาตรการติดตามตรวจสอบผลกระทบสิ่งแวดล้อม
3.6 การจัดการขยะมูลฝอย	<p>(1) ปริมาณขยะมูลฝอย</p> <p>การประเมินปริมาณขยะมูลฝอยของโครงการ ได้ทำการประเมินจากผู้เข้าพักอาศัยเต็มโครงการ โดยอ้างอิงจากแนวทางการจัดทำรายงานการวิเคราะห์ผลกระทบสิ่งแวดล้อม โครงการที่พักอาศัยบริการชุมชนและสถานที่พักตากอากาศของสำนักงานนโยบายและแผนทรัพยากรธรรมชาติและสิ่งแวดล้อม (2550)</p> <p>ปริมาณขยะที่คาดว่าจะเกิดในกรณีเลวร้ายที่สุด (มีผู้พักอาศัยเต็มโครงการ) เท่ากับ 426 ลิตร/วัน หรือ 0.426 ลูกบาศก์เมตร/วัน หรือ 142 กิโลกรัม/วัน</p> <p>(2) การจัดการขยะมูลฝอย</p> <p>โครงการจะจัดตั้งรองรับขยะมูลฝอยไว้ในห้องพักทุกห้อง โดยภายในห้องพักแต่ละห้องจัดให้มี ถังขยะย่อยขนาด 50 ลิตร จำนวน 1 ถัง/ห้อง และพื้นที่ส่วนกลางต่าง ๆ เช่น ส่วนต้อนรับ จัดให้มีถังขยะย่อยขนาด 50 ลิตร จำนวน 4 ถัง แยกเป็นขยะเปียก ขยะแห้ง ขยะอันตราย และขยะรีไซเคิล</p> <p>สำหรับห้องครัวจัดให้มีถังขยะย่อยขนาด 120 ลิตร จำนวน 4 ถัง แยกเป็นขยะเปียก ขยะแห้ง ขยะอันตราย และขยะรีไซเคิล ส่วนในห้องน้ำรวมจะจัดให้มีถังขยะขนาด 10 ลิตร จำนวน 1 ถัง/ห้อง และบริเวณห้องอาหารจะจัดให้มีถังขยะขนาด 50 ลิตร จำนวน 3 ถัง แยกเป็นขยะเปียก ขยะแห้ง และขยะรีไซเคิล ถังขยะทุกใบจะมีถุงดำรองอยู่ด้านใน ซึ่งแม่บ้านจะรวบรวมขยะจากส่วนต่าง ๆ นำมาคัดแยกประเภทขยะเป็นขยะเปียก ขยะแห้ง ขยะอันตราย และขยะรีไซเคิลได้อีกครั้ง ขยะจากส่วนต่าง ๆ ของโครงการจะรวบรวมมาพักไว้บริเวณอาคารห้องพักขยะรวมซึ่งอยู่บริเวณทางเข้าออกของโครงการ โดยอาคารห้องพักขยะดังกล่าว ประกอบด้วย ห้องพักขยะเปียก ห้องพักขยะแห้ง/ขยะรีไซเคิล และห้องพักขยะอันตราย</p>	<p>(1) ออกแบบให้ตำแหน่งของอาคารห้องพักขยะจัดไว้ตั้งอยู่บริเวณทางเข้าออกของโครงการ อีกทั้งผู้ออกแบบให้อาคารห้องพักขยะรวมของโครงการมีประตูและ เป็นพื้นที่ที่มีดัดชิด สามารถป้องกันกลิ่น และการแพร่กระจายของเชื้อโรคได้และไม่ก่อให้เกิดผลกระทบด้านทัศนียภาพแต่อย่างใด</p> <p>(2) จัดให้มีพื้นที่สีเขียวบริเวณอาคารห้องพักขยะรวมโดยปลูกไม้พุ่มไม้ดก ต้นแก้ว สำหรับเป็น Green Buffer เพื่อป้องกันผลกระทบด้านกลิ่นและทัศนียภาพที่จะเกิดขึ้นกับผู้พักอาศัยและผู้ให้บริการภายในโครงการ อีกทั้งผู้ออกแบบได้ออกแบบให้ประตูของห้องพักขยะรวมเปิดออกสู่ด้านที่เป็นรั้วโครงการและที่จอดรถ ซึ่งไม่หันเข้าหาอาคารห้องพัก ประกอบกับห้องพักขยะรวมมีประตูและ เป็นพื้นที่ที่มีดัดชิด สามารถป้องกันกลิ่น และการแพร่กระจายของเชื้อโรคได้และไม่ก่อให้เกิดผลกระทบด้านทัศนียภาพแต่อย่างใด</p>	<p>- ตรวจสอบความสามารถในการรองรับของถังขยะ การรั่วซึมของถังขยะ บริเวณห้องพักขยะ ทุกเดือน ตลอดระยะเวลาดำเนินการ</p> <p>- ตรวจสอบปริมาณมูลฝอยตกค้างและทำความสะอาดถังขยะ และห้องพักขยะรวม ทุกสัปดาห์ ตลอดระยะเวลาดำเนินการ</p>

PSL
Phuket Sea Land Development

เดือน กุมภาพันธ์ 2559

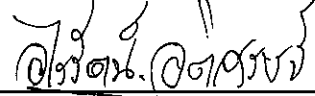
(นางจิวไรรัตน์ อติเศรฐ์)

กรรมการผู้จัดการ

บริษัท กูเก็ตเสิร์ช แลนด์ แอนด์ ดีเวลลอปเมนต์ จำกัด

เดือน กุมภาพันธ์ 2559

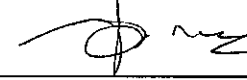
(นางสาวจุฑารัตน์ บุญแก้ว)

ผู้อำนวยการด้านสิ่งแวดล้อม

บริษัท กูเก็ต เอ็นไวรอนเม้นทอล เซอร์วิส จำกัด



ตารางที่ 2 สรุปผลกระทบสิ่งแวดล้อม มาตรการป้องกันและแก้ไขผลกระทบสิ่งแวดล้อม และมาตรการติดตามตรวจสอบผลกระทบสิ่งแวดล้อม โครงการ กูเก็ตเสิร์ช แลนด์ แอนด์ ดีเวลลอปเมนต์ ของบริษัท กูเก็ตเสิร์ช แลนด์ แอนด์ ดีเวลลอปเมนต์ จำกัด ระยะดำเนินการ (ต่อ)

องค์ประกอบทางสิ่งแวดล้อมและคุณค่าต่าง ๆ	ผลกระทบต่อสิ่งแวดล้อมที่สำคัญ	มาตรการป้องกันและแก้ไขผลกระทบสิ่งแวดล้อม	มาตรการติดตามตรวจสอบผลกระทบสิ่งแวดล้อม
3.6 การจัดการขยะมูลฝอย (ต่อ)	<p>การจัดการขยะที่สามารถรีไซเคิลได้ เช่น กระดาษ กระป๋อง ขวด พลาสติก พนักงานทำความสะอาดจะแยกและขายให้แก่ร้านรับซื้อของเก่า โดยจะเก็บรวบรวมไว้ที่ห้องพักระเบียง/ขยะรีไซเคิล ซึ่งจะใช้รองรับขยะที่สามารถนำกลับมารีไซเคิลหรือขายได้ เช่น แก้ว กระดาษ พลาสติกที่ไม่เลอะคราบอาหาร และโลหะ เป็นต้น พนักงานทำความสะอาดจะแยกและขายให้แก่ร้านรับซื้อของเก่า</p> <p>สำหรับการจัดการขยะอันตราย จะเก็บไว้ในห้องพักระเบียงอันตราย ซึ่งจะใช้รองรับขยะที่มีอันตรายต่อสิ่งมีชีวิตและสิ่งแวดล้อม เช่น หลอดฟลูออเรสเซนต์ ขวดยา ถ่านไฟฉาย กระป๋องสีสเปรย์ กระป๋องยาฆ่าแมลง และภาชนะบรรจุสารอันตรายต่างๆ เป็นต้น เมื่อมีปริมาณมากพอแล้วจะส่งไปให้เทศบาลตำบลกระนวน จากนั้นเทศบาลตำบลกระนวนจะรวบรวมขยะอันตรายทั้งหมดเก็บขนไปให้เทศบาลนครภูเก็ตเพื่อนำไปกำจัดต่อไป ปัจจุบันจังหวัดภูเก็ตได้ประกาศ เรื่อง กำหนดประเภท ราคา และหลักเกณฑ์การนำส่งขยะอันตราย ณ ศูนย์กำจัดขยะมูลฝอยจังหวัดภูเก็ต และมี "โครงการขนส่งของเสียออกจากเกาะภูเก็ต" เพื่อส่งไปกำจัดอย่างถูกวิธี โดยโรงงานกำจัดกากอุตสาหกรรมที่ขึ้นทะเบียน</p>	<p>(3) จัดตั้งรองรับขยะมูลฝอยไว้ในห้องพักรวมทุกห้อง รวมทั้งพื้นที่ส่วนกลาง</p> <p>(4) จัดให้มีอาคารห้องพักรวมแบ่งออกเป็น 3 ห้อง เพื่อรองรับขยะเปียก ขยะแห้ง/ขยะรีไซเคิล และขยะอันตรายสามารถรองรับขยะได้ประมาณ 31 วัน เมื่อเปิดดำเนินการ โครงการจะขอรับความอนุเคราะห์จากเทศบาลตำบลกระนวนเข้ามาดำเนินการเก็บขนขยะไปกำจัดต่อไป</p> <p>(5) กวดขันให้พนักงานทำความสะอาดประจำโครงการรวบรวมขยะมูลฝอยภายในห้องพักระเบียง อย่างน้อยวันละ 1 ครั้ง บรรจุลงในถุงขยะพร้อมมัดปากถุงให้เรียบร้อยก่อนนำไปรวบรวมไว้ที่อาคารห้องพักรวม</p>	-

PSL
Phuket Search Land and Environment
CO., LTD.

เดือน กุมภาพันธ์ 2559

(นางอุไรรัตน์ อติเศรษฐ์)

กรรมการผู้จัดการ

บริษัท กูเก็ตเสิร์ช แลนด์ แอนด์ ดีเวลลอปเมนต์ จำกัด

เดือน กุมภาพันธ์ 2559

(นางสาวจุฑารัตน์ บุญแก้ว)

ผู้อำนวยการด้านสิ่งแวดล้อม

บริษัท กูเก็ต เอ็นไวรอนเม้นทอล เซอร์วิส จำกัด



ตารางที่ 2 สรุปผลกระทบสิ่งแวดล้อม มาตรการป้องกันและแก้ไขผลกระทบสิ่งแวดล้อม และมาตรการติดตามตรวจสอบผลกระทบสิ่งแวดล้อม โครงการ กูเก็ตเสิร์ช แลนด์ แอนด์ ดีเวลลอปเมนต์ ของบริษัท กูเก็ตเสิร์ช แลนด์ แอนด์ ดีเวลลอปเมนต์ จำกัด ระยะดำเนินการ (ต่อ)

องค์ประกอบทางสิ่งแวดล้อมและคุณค่าต่าง ๆ	ผลกระทบต่อสิ่งแวดล้อมที่สำคัญ	มาตรการป้องกันและแก้ไขผลกระทบสิ่งแวดล้อม	มาตรการติดตามตรวจสอบผลกระทบสิ่งแวดล้อม
3.6 การจัดการขยะมูลฝอย (ต่อ)	<p>(3) ห้องพักขยะรวมของโครงการ</p> <p>อาคารห้องพักขยะรวมของโครงการอยู่บริเวณทางเข้า-ออกของโครงการ โดยโครงการได้ออกแบบให้อาคารห้องพักขยะรวมของโครงการมีประตูและเป็นพื้นที่ที่มีคิซิด สามารถป้องกันกลิ่น และการแพร่กระจายของเชื้อโรคได้และไม่ก่อให้เกิดผลกระทบด้านทัศนียภาพแต่อย่างใด ทั้งนี้อาคารห้องพักขยะรวมเป็นตำแหน่งที่ใกล้ถนนทางเข้า-ออกโครงการ ซึ่งสามารถเข้าเก็บขนได้อย่างสะดวก ไม่กีดขวางการจราจร และไม่รบกวนผู้พักอาศัยภายในโครงการ ทั้งนี้อาคารห้องพักขยะรวมแบ่งออกเป็น 3 ห้อง เพื่อรองรับขยะเปียก ขยะแห้ง/ขยะรีไซเคิล และขยะอันตราย</p> <p>โครงการได้มีการจัดพื้นที่สีเขียวบริเวณอาคารห้องพักขยะรวมโดยปลูกไม้พุ่ม ได้แก่ ต้นแก้ว สำหรับเป็น Green Buffer เพื่อป้องกันผลกระทบด้านกลิ่นและทัศนียภาพที่จะเกิดขึ้นกับผู้พักอาศัยและผู้ให้บริการภายในโครงการ อีกทั้งผู้ออกแบบได้ออกแบบให้ประตูของห้องพักขยะรวมเปิดออกสู่ด้านที่เป็นรั้วโครงการและที่จอดรถ ซึ่งไม่หันเข้าหาอาคารห้องพัก ประกอบกับห้องพักขยะรวมมีประตูและเป็นพื้นที่ที่มีคิซิด สามารถป้องกันกลิ่น และการแพร่กระจายของเชื้อโรคได้และไม่ก่อให้เกิดผลกระทบด้านทัศนียภาพแต่อย่างใด</p> <p><u>ห้องพักขยะเปียก</u> มีขนาดพื้นที่ 4.50 ตารางเมตร สามารถรองรับขยะได้ประมาณ 6.75 ลูกบาศก์เมตร (ประเมินความสูงของกองขยะที่ 1.50 เมตร)</p> <p><u>ห้องพักขยะแห้ง/รีไซเคิล</u> มีขนาดพื้นที่ 3.00 ตารางเมตร สามารถรองรับขยะได้ประมาณ 4.50 ลูกบาศก์เมตร (ประเมินความสูงของกองขยะที่ 1.50 เมตร)</p> <p><u>ห้องพักขยะอันตราย</u> มีขนาดพื้นที่ 1.50 ตารางเมตร สามารถรองรับขยะได้ประมาณ 2.25 ลูกบาศก์เมตร (ประเมินความสูงของกองขยะที่ 1.50 เมตร)</p>	<p>ขยะรวมของโครงการ</p> <p>(6) ทำความสะอาดห้องพักขยะรวม ทุกครั้งหลังจากรถมาเก็บขนขยะ เพื่อป้องกันกลิ่นรบกวน และน้ำเสียที่เกิดจากการทำความสะอาดห้องพักขยะรวมจะรวบรวมเข้าสู่ระบบบำบัดน้ำเสียสำเร็จรูปของโครงการ</p> <p>(7) การเก็บแยกขยะเปียก-ขยะแห้ง ให้กระทำการตรงแหล่งเก็บขยะ ไม่ควรให้เก็บรวบรวมและนำมาแยกภายหลัง</p> <p>(8) รณรงค์ให้ผู้ให้บริการทั้งขยะลงถังรองรับมูลฝอยที่ทางโครงการจัดเตรียมให้เท่านั้น โดยแยกเป็นขยะเปียก ขยะแห้ง ขยะรีไซเคิล และขยะอันตราย</p> <p>(9) ระบบห้องพักขยะจะต้องเป็นระบบปิด</p>	

PSI
Puket Search & Land

เดือน กุมภาพันธ์ 2559

(นางอุไรรัตน์ อติเศรษฐ์)
กรรมการผู้จัดการ

บริษัท กูเก็ตเสิร์ช แลนด์ แอนด์ ดีเวลลอปเมนต์ จำกัด

เดือน กุมภาพันธ์ 2559

(นางสาวจุฑารัตน์ บุญแก้ว)

ผู้อำนวยการด้านสิ่งแวดล้อม

บริษัท กูเก็ต เอ็นไวรอนเม้นทอล เซอร์วิส จำกัด



ตารางที่ 2 สรุปผลกระทบสิ่งแวดล้อม มาตรการป้องกันและแก้ไขผลกระทบสิ่งแวดล้อม และมาตรการติดตามตรวจสอบผลกระทบสิ่งแวดล้อม โครงการ กูเก็ตเลิร์ช แลนด์ แอนด์ ดีเวลลอปเมนต์ ของบริษัท กูเก็ตเลิร์ช แลนด์ แอนด์ ดีเวลลอปเมนต์ จำกัด ระยะดำเนินการ (ต่อ)

องค์ประกอบทางสิ่งแวดล้อมและคุณค่าต่าง ๆ	ผลกระทบต่อสิ่งแวดล้อมที่สำคัญ	มาตรการป้องกันและแก้ไขผลกระทบสิ่งแวดล้อม	มาตรการติดตามตรวจสอบผลกระทบสิ่งแวดล้อม
3.6 การจัดการขยะมูลฝอย (ต่อ)	<p>ดังนั้น ห้องพักขยะรวมของโครงการ จึงสามารถรองรับขยะได้ประมาณ 13.50 ลูกบาศก์เมตร</p> <p>(4) ความสามารถในการรองรับขยะของโครงการและการจัดการน้ำชะขยะ</p> <p>ดังนั้น โครงการสามารถรองรับขยะได้ประมาณ 31 วัน ซึ่งเป็นไปตามเกณฑ์ของสำนักงานนโยบายและแผนทรัพยากรธรรมชาติและสิ่งแวดล้อม (2550) ที่กำหนดให้กรณีที่มีสถานที่พักมูลฝอยต้องสามารถรองรับได้ไม่น้อยกว่า 3 วัน</p> <p>เมื่อเปิดดำเนินการ โครงการจะขอรับความอนุเคราะห์จากเทศบาลตำบลกระนวนเข้ามาดำเนินการเก็บขนขยะไปกำจัดต่อไป ซึ่งขยะของโครงการจะเก็บรวบรวมพร้อมมัดปากถุงให้เรียบร้อยก่อนจะนำไปรวบรวมไว้ที่อาคารห้องพักขยะรวม สำหรับน้ำชะขยะที่อาจเกิดขึ้นจากอาคารห้องพักขยะรวมจะถูกรวบรวมเข้าสู่ถังบำบัดน้ำเสีย (SS-1) นอกจากนี้ โครงการจะจัดให้มีพนักงานคอยดูแลบริเวณอาคารห้องพักขยะรวมไม่ให้มีขยะมูลฝอยปลิวหรือตกหล่นอยู่ภายนอก และล้างทำความสะอาดอาคารห้องพักขยะรวมเป็นประจำ โดยน้ำเสียจากการล้างทำความสะอาดก็จะถูกรวบรวมส่งถังบำบัดน้ำเสีย (SS-1) เช่นกัน</p>		

PSL
Phuket Search Land Development Co., Ltd.
10/2559

เดือน กุมภาพันธ์ 2559

(นางอุไรรัตน์ อติเศรษฐ์)
กรรมการผู้จัดการ

บริษัท กูเก็ตเลิร์ช แลนด์ แอนด์ ดีเวลลอปเมนต์ จำกัด



เดือน กุมภาพันธ์ 2559

(นางสาวจุฑารัตน์ บุญแก้ว)
ผู้อำนวยการด้านสิ่งแวดล้อม

บริษัท กูเก็ต เอ็นไวรอนเม้นทอล เซอร์วิส จำกัด

ตารางที่ 2 สรุปผลกระทบสิ่งแวดล้อม มาตรการป้องกันและแก้ไขผลกระทบสิ่งแวดล้อม และมาตรการติดตามตรวจสอบผลกระทบสิ่งแวดล้อม โครงการ กูเก็ตเสิร์ช แลนด์ แอนด์ ดีเวลลอปเมนต์ ของบริษัท กูเก็ตเสิร์ช แลนด์ แอนด์ ดีเวลลอปเมนต์ จำกัด ระยะดำเนินการ (ต่อ)

องค์ประกอบทางสิ่งแวดล้อมและคุณค่าต่าง ๆ	ผลกระทบต่อสิ่งแวดล้อมที่สำคัญ	มาตรการป้องกันและแก้ไขผลกระทบสิ่งแวดล้อม	มาตรการติดตามตรวจสอบผลกระทบสิ่งแวดล้อม
3.6 การจัดการขยะมูลฝอย (ต่อ)	<p>(5) ประเมินศักยภาพในการเก็บขนมูลฝอยของเทศบาลตำบลกระนวน พื้นที่โครงการอยู่ในเขตการให้บริการเก็บขนมูลฝอยของเทศบาลตำบลกระนวน โดยเทศบาลมีรถยนต์ที่ใช้ในการจัดเก็บขยะทั้งสิ้น 8 คัน แยกเป็น รถบรรทุกขยะแบบเปิดข้างเทท้าย จำนวน 2 คัน รถบรรทุกขยะแบบอัดเทท้าย จำนวน 4 คัน รถบรรทุกคอนเทนเนอร์ จำนวน 1 คัน และรถบรรทุกแบบทางเหยี่ยว จำนวน 1 คัน ปัจจุบันเทศบาลตำบลกระนวนมีปริมาณขยะที่ต้องกำจัด ประมาณ 37 ตัน/วัน (แผนพัฒนาสามปี พ.ศ. 2556-2558, เทศบาลตำบลกระนวน) โดยรวบรวมไปกำจัดยังเทศบาลนครภูเก็ต</p> <p>ปัจจุบันเทศบาลตำบลกระนวน ไม่มีที่กำจัดขยะที่ถูกสุขลักษณะ ต้องนำขยะที่เก็บขนได้ไปกำจัดที่ศูนย์กำจัดขยะในเขตเทศบาลนครภูเก็ต ปริมาณขยะจากเทศบาลตำบลกระนวนที่รวบรวมไปกำจัดยังเทศบาลนครภูเก็ต คิดเป็นปริมาณทั้งสิ้น 37 ตัน/วัน (แผนพัฒนาสามปี พ.ศ. 2556-2558, เทศบาลตำบลกระนวน) ห่างจากเทศบาลตำบลกระนวน ประมาณ 16 กิโลเมตร</p> <p>ทั้งนี้ จากหนังสือตอบรับการเก็บขนขยะมูลฝอยให้พื้นที่โครงการนั้น เทศบาลตำบล</p> <p>กระนวนสามารถดำเนินการเก็บขนขยะมูลฝอยให้แก่โครงการได้ โดยโรงพักขยะมูลฝอยของเทศบาลตำบลกระนวนมีระยะห่างจากพื้นที่โครงการ ประมาณ 8.50 กิโลเมตร ดังนั้นผลกระทบจึงอยู่ในระดับต่ำ</p>		

PSI
เดือน กุมภาพันธ์ 2559
Phuket Search Land and Development
CO., LTD.

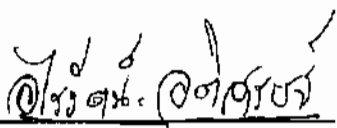
(นางอุไรรัตน์ อติเศรษฐ์)
กรรมการผู้จัดการ
บริษัท กูเก็ตเสิร์ช แลนด์ แอนด์ ดีเวลลอปเมนต์ จำกัด

เดือน กุมภาพันธ์ 2559

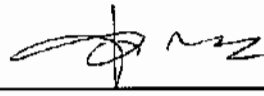
(นางสาวจุฑารัตน์ บุญแก้ว)
ผู้อำนวยการด้านสิ่งแวดล้อม
บริษัท กูเก็ต เอ็นไวรอนเม้นทอล เซอร์วิส จำกัด



ตารางที่ 2 สรุปผลกระทบสิ่งแวดล้อม มาตรการป้องกันและแก้ไขผลกระทบสิ่งแวดล้อม และมาตรการติดตามตรวจสอบผลกระทบสิ่งแวดล้อม โครงการ กูเก็ตเสิร์ช แลนด์ แอนด์ ดีเวลลอปเม้นท์ ของบริษัท กูเก็ตเสิร์ช แลนด์ แอนด์ ดีเวลลอปเม้นท์ จำกัด ระยะดำเนินการ (ต่อ)

องค์ประกอบทางสิ่งแวดล้อมและคุณค่าต่าง ๆ	ผลกระทบต่อสิ่งแวดล้อมที่สำคัญ	มาตรการป้องกันและแก้ไขผลกระทบสิ่งแวดล้อม	มาตรการติดตามตรวจสอบผลกระทบสิ่งแวดล้อม
3.7 ไฟฟ้า	<p>โครงการจะขอรับบริการด้านไฟฟ้าจากการไฟฟ้าส่วนภูมิภาค สถานีไฟฟ้าป่าตอง ด้วยระบบไฟฟ้าแรงสูง 3 เฟส ขนาด 33 kV ผ่านหม้อแปลงไฟฟ้าของโครงการ ทั้งนี้รายละเอียดการติดตั้งระบบไฟฟ้าที่สำคัญภายในโครงการ มีดังนี้</p> <p>(1) ระบบไฟฟ้าปกติ</p> <p>โครงการจะติดตั้งหม้อแปลงไฟฟ้าชนิดน้ำมัน (Oil Immerse Type Transformers) ขนาด 630 kVA จำนวน 1 ชุด เพื่อลดแรงดันต่ำเข้าสู่แผงจ่ายไฟฟ้าหลัก (Main Distribution Board : MDB) โดยโครงการจะรับกระแสไฟฟ้าผ่านหม้อแปลง ก่อนแปลงไฟฟ้าแรงสูง ขนาด 33 kV เป็น 400/230 V เพื่อจ่ายไฟฟ้าไปยังแต่ละอาคาร โดยตำแหน่งติดตั้งหม้อแปลง ตั้งอยู่บริเวณใกล้กับอาคารห้องพักขยะรวม มีลักษณะเป็นแบบยกเสา โดยห่างจากโครงสร้างอื่นภายในโครงการ (อาคารห้องพักขยะรวม) 2.50 เมตร</p> <p>แต่อย่างไรก็ตาม โครงการจะติดตั้งหม้อแปลงไฟฟ้าให้เป็นไปตามมาตรฐานการติดตั้งทางไฟฟ้าสำหรับประเทศไทย พ.ศ. 2556 ได้แก่ บริเวณหม้อแปลงต้องห่างจากโครงสร้างอื่นไม่น้อยกว่า 1.80 เมตร (วัดจากสายหุ้มฉนวนแรงสูงไม่เต็มพิกัด สำหรับผนังด้านเปิดของอาคาร) และโครงการได้เลือกใช้ขนาดอุปกรณ์ป้องกันหม้อแปลงด้านแรงสูง โดยระบบไฟฟ้าด้านแรงสูงเป็นระบบ 33 kV ทั้งนี้โครงการจะจัดให้มีเจ้าหน้าที่ผู้เชี่ยวชาญคอยดูแลและบำรุงรักษาสภาพของหม้อแปลงไฟฟ้าให้อยู่ในสภาพพร้อมใช้งานได้ตลอดเวลา เช่น ตรวจสอบปริมาณน้ำมันที่ใช้ระบายความร้อนของหม้อแปลงไฟฟ้า และตรวจสอบลักษณะทางกายภาพต่างๆ ของหม้อแปลงไฟฟ้า ณวน</p>	<p>(1) ติดตั้งหม้อแปลงไฟฟ้าชนิดน้ำมัน (Oil Immerse Type Transformers) ขนาด 630 kVA จำนวน 1 ชุด เพื่อลดแรงดันต่ำเข้าสู่แผงจ่ายไฟฟ้าหลัก (Main Distribution Board : MDB) โดยโครงการจะรับกระแสไฟฟ้าผ่านหม้อแปลง ก่อนแปลงไฟฟ้าแรงสูง ขนาด 33 kV เป็น 400/230 V เพื่อจ่ายไฟฟ้าไปยังแต่ละอาคาร</p> <p>(2) จัดให้มีเครื่องกำเนิดไฟฟ้าสำรอง ขนาด 630 kVA จำนวน 1 ชุด เพื่ออำนวยความสะดวกแก่ผู้ใช้บริการ โดยจ่ายไฟฟ้าให้ระบบที่มีความสำคัญ</p> <p>(3) ติดตั้ง Circuit Breaker : CB ด้านแรงดันต่ำ ซึ่งทำหน้าที่ตัดกระแสไฟฟ้าที่มีค่าสูงจากการลัดวงจร</p> <p>(4) ติดตั้งหม้อแปลงไฟฟ้าเป็นไปตามมาตรฐานการติดตั้งทางไฟฟ้าสำหรับประเทศไทย พ.ศ. 2556 ได้แก่ ซึ่งตั้งอยู่บริเวณใกล้กับอาคารห้องพักขยะรวม มี</p>	-

ตารางที่ 2 สรุปผลกระทบสิ่งแวดล้อม มาตรการป้องกันและแก้ไขผลกระทบสิ่งแวดล้อม และมาตรการติดตามตรวจสอบผลกระทบสิ่งแวดล้อม โครงการ กูเก็ตเสิร์ช แอนด์ แอนด์ ดีเวลลอปเม้นท์ ของบริษัท กูเก็ตเสิร์ช แอนด์ แอนด์ ดีเวลลอปเม้นท์ จำกัด ระยะดำเนินการ (ต่อ)

องค์ประกอบทางสิ่งแวดล้อมและคุณค่าต่าง ๆ	ผลกระทบต่อสิ่งแวดล้อมที่สำคัญ	มาตรการป้องกันและแก้ไขผลกระทบสิ่งแวดล้อม	มาตรการติดตามตรวจสอบผลกระทบสิ่งแวดล้อม
3.7 ไฟฟ้า (ต่อ)	<p>และข้อต่อต่างๆ เป็นต้น อีกทั้งบริเวณที่ติดตั้งหม้อแปลงไฟฟ้าต้องอยู่ในสถานที่ซึ่งบุคคลที่มีหน้าที่เกี่ยวข้องเข้าถึงได้โดยสะดวก เพื่อทำการตรวจและบำรุงรักษาให้อยู่ในสภาพดีอยู่เสมอ และต้องจัดให้ระบายอากาศอย่างเพียงพอกับการใช้งาน ซึ่งบริเวณดังกล่าว ต้องมีแผ่นป้ายหรือสัญลักษณ์เตือนให้ระวังอันตรายจากไฟฟ้าแรงสูงติดตั้งไว้ในบริเวณที่เห็นได้ชัดเจน</p> <p>(2) ระบบไฟฟ้าสำรอง</p> <p>ในกรณีที่การจ่ายไฟฟ้าจากการไฟฟ้าส่วนภูมิภาค สถานีไฟฟ้าป่าตอง ชัดข้องหรือเกิดเหตุการณ์ฉุกเฉิน โครงการได้จัดให้มีเครื่องกำเนิดไฟฟ้าสำรอง ขนาด 630 KVA จำนวน 1 ชุด ตั้งอยู่ใกล้บริเวณอาคาร Lobby เพื่ออำนวยความสะดวกและความปลอดภัยแก่ผู้ใช้บริการ โดยจ่ายไฟฟ้าให้ระบบที่มีความสำคัญได้อย่างเพียงพอ</p> <p>(3) ระบบความปลอดภัยของการไฟฟ้า</p> <p>โครงการได้ติดตั้ง Circuit Breaker ซึ่งทำหน้าที่ตัดกระแสไฟฟ้าที่มีค่าสูงจากการลัดวงจรได้ ในเวลาที่เหมาะสมและทันเวลาก่อนที่จะเกิดความเสียหาย ส่วนภายในห้องไฟฟ้าจะมีการปิดกั้นที่มั่นคงและมิดชิด และไม่อนุญาตให้ผู้ที่ไม่เกี่ยวข้องเข้าไปในห้องเครื่องของโครงการ ภายในมีที่ว่างเพียงพอเพื่อการตรวจสอบ ซ่อมแซม หรือ บำรุงรักษาในส่วนที่เป็นไฟฟ้าแรงต่ำ ระบบการจ่ายกระแสไฟฟ้าสำหรับสายป้อนในพื้นที่หรือกลุ่มอาคาร จะออกแบบเป็นสายเคเบิล (Cable) ติดตั้งในท่อร้อยสายหรือรางเดินสาย เพื่อป้องกันการรั่วไหลของไฟฟ้า</p>	<p>ลักษณะเป็นแบบยกเสา โดยห่างจากโครงสร้างอื่นภายในโครงการ (อาคารห้องพักขยะรวม) 2.50 เมตร</p> <p>(5) หม้อแปลงต้องอยู่ในสถานที่ซึ่งบุคคลที่มีหน้าที่เกี่ยวข้อง เข้าถึงได้โดยสะดวก เพื่อทำการตรวจและบำรุงรักษาให้อยู่ในสภาพดีอยู่เสมอ และต้องจัดให้มีการระบายอากาศอย่างเพียงพอกับการใช้งาน</p> <p>(6) ต้องมีแผ่นป้ายหรือสัญลักษณ์เตือนให้ระวังอันตรายจากไฟฟ้าแรงสูงติดตั้งไว้ในบริเวณที่เห็นได้ชัดเจน</p> <p>(7) เปิดไฟฟ้าส่วนกลางระหว่าง เวลา 18.00-06.00 น.</p> <p>(8) เลือกใช้หลอดไฟส่องสว่างโดยการใช้หลอด LED ทั้งโครงการ และอุปกรณ์ไฟฟ้าต่างๆ ส่วนกลาง แบบประหยัดพลังงาน และดูแลเรื่องการเปิดไฟส่องสว่างเวลากลางคืน ไม่ให้รบกวนผู้ที่อยู่อาศัยใกล้เคียง</p>	

ตารางที่ 2 สรุปผลกระทบสิ่งแวดล้อม มาตรการป้องกันและแก้ไขผลกระทบสิ่งแวดล้อม และมาตรการติดตามตรวจสอบผลกระทบสิ่งแวดล้อม โครงการ กูเก็ตเลิร์ช แลนด์ แอนด์ ดีเวลลอปเมนต์ ของบริษัท กูเก็ตเลิร์ช แลนด์ แอนด์ ดีเวลลอปเมนต์ จำกัด ระยะดำเนินการ (ต่อ)

องค์ประกอบทางสิ่งแวดล้อมและคุณค่าต่าง ๆ	ผลกระทบต่อสิ่งแวดล้อมที่สำคัญ	มาตรการป้องกันและแก้ไขผลกระทบสิ่งแวดล้อม	มาตรการติดตามตรวจสอบผลกระทบสิ่งแวดล้อม
3.7 ไฟฟ้า (ต่อ)	<p>(4) ระบบความปลอดภัยของการไฟฟ้า</p> <p>ปริมาณการใช้ไฟฟ้ารวม 43,971.80 กิโลวัตต์-ชั่วโมง/เดือน และปริมาณค่าไฟฟ้าที่ใช้รวมทั้งสิ้นประมาณ 131,914.80 บาท/เดือน</p> <p>(5) การประมาณการณค่าไฟฟ้า</p> <p>เนื่องจากโครงการมีการใช้พลังงานเพื่อกิจกรรมที่เกิดขึ้นภายในโครงการเป็นจำนวนมาก ดังนั้น โครงการจัดให้มีมาตรการเพื่อการลดการใช้พลังงานภายในโครงการสำหรับเจ้าของโครงการ เพื่อนำไปใช้เป็นแนวทางในการปฏิบัติดังนี้</p>	<p>(9) บำรุงรักษาอุปกรณ์ระบบไฟฟ้าส่วนกลางเพื่อรักษาระดับการใช้ไฟฟ้าให้ต่ำ</p> <p>(10) ตรวจสอบและซ่อมบำรุงระบบไฟฟ้าส่วนกลางภายในโครงการให้อยู่ในสภาพดีอยู่เสมอ</p> <p>(11) อบรมเจ้าหน้าที่ทุกคนให้ตระหนักในเรื่องการประหยัดพลังงานเป็นประจำ</p> <p>(12) รณรงค์ให้ผู้ใช้บริการใช้ไฟฟ้าอย่างประหยัด</p> <p>(13) จัดเจ้าหน้าที่หมั่นทำความสะอาดหลอดไฟ และโคมไฟส่วนกลางอยู่เสมอ เพราะฝุ่นละอองที่เกาะหลอดไฟจะทำให้แสงสว่างลดน้อยลง</p> <p>(14) เลือกใช้สีสะท้อนแสง ลีกันความร้อน หรือสีอ่อนสำหรับหลังคาของอาคาร เพื่อลดการดูดกลืนความร้อน</p>	

PSL
Phuket Search Land and Development
CO., LTD.

เดือน กุมภาพันธ์ 2559

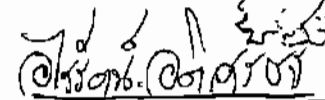

(นางอริรัตน์ อติเศรษฐ์)

กรรมการผู้จัดการ

บริษัท กูเก็ตเลิร์ช แลนด์ แอนด์ ดีเวลลอปเมนต์ จำกัด



เดือน กุมภาพันธ์ 2559

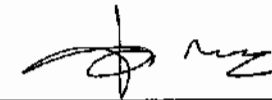

(นางสาวจุฑารัตน์ บุญแก้ว)

ผู้อำนวยการด้านสิ่งแวดล้อม

บริษัท กูเก็ต เอ็นไวรอนเม้นทอล เซอร์วิส จำกัด

ตารางที่ 2 สรุปผลกระทบสิ่งแวดล้อม มาตรการป้องกันและแก้ไขผลกระทบสิ่งแวดล้อม และมาตรการติดตามตรวจสอบผลกระทบสิ่งแวดล้อม โครงการ กูเก็ตเลิร์ช แลนด์ แอนด์ ดีเวลลอปเมนต์ ของบริษัท กูเก็ตเลิร์ช แลนด์ แอนด์ ดีเวลลอปเมนต์ จำกัด ระยะดำเนินการ (ต่อ)

องค์ประกอบทางสิ่งแวดล้อมและคุณค่าต่าง ๆ	ผลกระทบต่อสิ่งแวดล้อมที่สำคัญ	มาตรการป้องกันและแก้ไขผลกระทบสิ่งแวดล้อม	มาตรการติดตามตรวจสอบผลกระทบสิ่งแวดล้อม
3.8 การป้องกันอัคคีภัย	<p>ในช่วงเปิดดำเนินการ โครงการได้ประเมินผลกระทบการป้องกันอัคคีภัย ไว้ โดยแบ่งเป็น 4 ส่วนได้แก่ ความเพียงพอของระบบป้องกันอัคคีภัยของโครงการ ความเหมาะสมของตำแหน่งและความเพียงพอของพื้นที่จัดรวมพล และความสามารถในการให้บริการรับอัคคีภัยของหน่วยงานที่รับผิดชอบ</p> <p>(1) ความเพียงพอของระบบป้องกันอัคคีภัยของโครงการ</p> <p>โครงการ กูเก็ตเลิร์ช แลนด์ แอนด์ ดีเวลลอปเมนต์ เป็นโครงการประกอบกิจการประเภทโรงแรม ขนาดความสูงชั้นเดียว จำนวน 116 อาคาร มีพื้นที่ใช้สอยรวมกันทุกอาคาร เท่ากับ 5,603.40 ตารางเมตร เมื่อพิจารณาตามความในพระราชบัญญัติควบคุมอาคาร พ.ศ. 2522 ตามกฎกระทรวง ฉบับที่ 39 (พ.ศ. 2537) กฎกระทรวง ฉบับที่ 47 (พ.ศ. 2540) และกฎกระทรวง ฉบับที่ 55 (พ.ศ. 2543) ออกตามความในพระราชบัญญัติควบคุมอาคาร พ.ศ. 2522</p> <p>ระบบดับเพลิง</p> <ul style="list-style-type: none"> ชุดตู้ดับเพลิงภายนอกอาคาร (Fire Hose Cabinet: FHC) ประกอบด้วย หัวฉีดน้ำดับเพลิง (Hose Valve) ขนาดเส้นผ่านศูนย์กลาง 2 นิ้วครึ่ง สายฉีดน้ำดับเพลิง (Hose Reel) ขนาดเส้นผ่านศูนย์กลาง 1 นิ้ว มีความยาว 100 ฟุต หรือประมาณ 30 เมตร และถังดับเพลิงแบบมือถือชนิดผงเคมีแห้งขนาด 15 ปอนด์ หรือ 6.80 กิโลกรัม โดยโครงการจะติดตั้งไว้กระจายโดยรอบพื้นที่โครงการ จำนวน 15 จุด 	<p>(1) จัดให้มีระบบป้องกันและแจ้งเตือนอัคคีภัยของโครงการให้เป็นไปตามข้อกำหนดของกฎกระทรวงฉบับที่ 39 (พ.ศ. 2537) ฉบับที่ 47 (พ.ศ. 2540) และฉบับที่ 55 (พ.ศ. 2543) ออกตามความในพระราชบัญญัติควบคุมอาคาร พ.ศ. 2522</p> <p>(2) ตรวจสอบความพร้อมและประสิทธิภาพการทำงานของระบบป้องกันและระงับอัคคีภัยเป็นประจำทุก 6 เดือน หรือตามข้อกำหนดอายุการใช้งานของผลิตภัณฑ์/อุปกรณ์นั้น</p> <p>(3) จัดให้มีการซ้อมป้องกันอัคคีภัย และการใช้อุปกรณ์ดับเพลิงภายในโครงการอย่างน้อย ปีละ 1 ครั้ง แก่พนักงานของโครงการ เพื่อให้พนักงานและเจ้าหน้าที่ของโครงการเกิดความคุ้นเคย สามารถรับมือกับเหตุการณ์ที่อาจจะเกิดขึ้น รวมทั้งสามารถปฏิบัติงานและใช้เครื่องมือ/อุปกรณ์ต่าง ๆ ได้อย่างถูกต้อง</p>	<p>- ตรวจสอบสภาพการใช้งานของอุปกรณ์ป้องกันอัคคีภัยทุกชนิด บริเวณที่ติดตั้งอุปกรณ์ป้องกันอัคคีภัย และสัญญาณแจ้งเหตุเพลิงไหม้ หากพบว่าชำรุดต้องเปลี่ยนใหม่ทันที ทุก 6 เดือน ตลอดระยะเวลาดำเนินการหรือตามคำแนะนำของผู้ผลิต</p>



เดือน กุมภาพันธ์ 2559

บริษัท กูเก็ตเลิร์ช แลนด์ แอนด์ ดีเวลลอปเมนต์ จำกัด

(Signature)

(นางอุไรรัตน์ อติเศรษฐ์)

กรรมการผู้จัดการ

เดือน กุมภาพันธ์ 2559

(Signature)

(นางสาวจุฑารัตน์ บุญแก้ว)

ผู้อำนวยการด้านสิ่งแวดล้อม

บริษัท กูเก็ต เอ็นไวรอนเม้นทอล เซอร์วิส จำกัด



ตารางที่ 2 สรุปผลกระทบสิ่งแวดล้อม มาตรการป้องกันและแก้ไขผลกระทบสิ่งแวดล้อม และมาตรการติดตามตรวจสอบผลกระทบสิ่งแวดล้อม โครงการ กูเก็ตเสิร์ช แลนด์ แอนด์ ดีเวลลอปเม้นต์ ของบริษัท กูเก็ตเสิร์ช แลนด์ แอนด์ ดีเวลลอปเม้นต์ จำกัด ระยะดำเนินการ (ต่อ)

องค์ประกอบทางสิ่งแวดล้อมและคุณค่าต่าง ๆ	ผลกระทบต่อสิ่งแวดล้อมที่สำคัญ	มาตรการป้องกันและแก้ไขผลกระทบสิ่งแวดล้อม	มาตรการติดตามตรวจสอบผลกระทบสิ่งแวดล้อม
3.8 การป้องกันอัคคีภัย (ต่อ)	<ul style="list-style-type: none"> • หัวรับน้ำดับเพลิงภายนอกอาคาร (Fire Department Connection : FDC) เป็นชนิดข้อต่อสวมเร็วขนาด 4.0 x 2.5 x 2.5 นิ้ว จำนวน 1 หัว ตั้งอยู่บริเวณใกล้กับอาคารห้องพักขยะรวม สามารถรับน้ำจากกรตดับเพลิงได้สะดวกโดยมีแนวท่อ PVC เข้าต่อกับตู้ FHC ของโครงการ • ถังดับเพลิงแบบมือถือชนิดโฟมเคมีแห้ง ขนาด 15 ปอนด์ หรือ 4 กิโลกรัม โดยโครงการจะติดตั้งไว้บริเวณอาคาร Villa A, อาคาร Lobby, อาคาร Kitchen และอาคาร Restaurant รวมทั้งสิ้น 58 จุด <p>การติดตั้งชุดดับเพลิงและถังดับเพลิงมือถือ โครงการจะติดตั้งให้ส่วนบนสุดของชุดดับเพลิงและถังดับเพลิงมือถือ สูงจากระดับพื้นอาคารประมาณ 1.50 เมตร ในที่มองเห็นสามารถอ่านคำแนะนำการใช้ได้ และสามารถนำไปใช้งานได้สะดวก รวมทั้งอยู่ในสภาพที่ใช้งานได้ตลอดเวลา</p> <p>ระบบสัญญาณแจ้งเหตุเพลิงไหม้</p> <p>โครงการติดตั้งระบบสัญญาณแจ้งเหตุเพลิงไหม้กระจายอยู่ตามจุดต่าง ๆ ทั่วบริเวณพื้นที่โครงการ มีรายละเอียดดังนี้</p> <ul style="list-style-type: none"> • แผงควบคุมรวมแบบระบุตำแหน่ง (Fire Alarm Control Panel : FCP) เป็นส่วนควบคุมและตรวจสอบการทำงานของอุปกรณ์และส่วนต่างๆ ในระบบทั้งหมด จะประกอบด้วยวงจรตรวจสอบคอยรับสัญญาณจากอุปกรณ์เริ่มสัญญาณ, วงจรทดสอบการทำงาน, วงจรป้องกันระบบ และวงจรสัญญาณแจ้งการทำงานในสภาวะปกติและภาวะขัดข้อง เช่น สายไฟจากอุปกรณ์ตรวจจับขาด และแบตเตอรี่ต่ำหรือไฟจ่ายตู้แผงควบคุมโดนตัดขาด เป็นต้น ตู้แผงควบคุม จะมีสัญญาณไฟและเสียงแสดงสภาวะต่างๆ บนหน้าตู้ โดยโครงการจะติดตั้งภายในอาคาร Lobby 	<p>(4) จัดให้มีจุดรวมพลรวมทั้งสิ้น 5 จุด ขนาดพื้นที่ 673.40 ตารางเมตร คิดเป็นสัดส่วนของพื้นที่จุดรวมพลต่อผู้พักอาศัยภายในโครงการเท่ากับ 4.74 ตารางเมตร/คน หรือ 0.21 คน/ตารางเมตร เมื่อคิดผู้อยู่อาศัยในโครงการสูงสุด 142 คน (รวมจำนวนพนักงาน)</p> <p>(5) จัดให้มีพนักงานรักษาความปลอดภัยเพื่อดูแลความปลอดภัยในพื้นที่โครงการ</p> <p>(6) จัดป้ายแสดงวิธีการใช้อุปกรณ์ดับเพลิงอย่างชัดเจนที่จุดติดตั้งทุกจุด</p> <p>(7) จัดทำผังเส้นทางอพยพหนีไฟไปยังจุดรวมพล ติดไว้บริเวณทางเดินในอาคาร</p> <p>(8) มีการจัดตั้งกรรมการป้องกันอัคคีภัย โดยกำหนดบทบาทหน้าที่</p> <p>(9) จัดให้มีแผนฉุกเฉินเตรียมการสำหรับกรณีเกิดอัคคีภัย</p>	

PSL
Phuket Search Land and Development CO., LTD.

เดือน กุมภาพันธ์ 2559

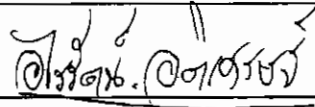

(นางอุไรรัตน์ อติเศรษฐ์)
กรรมการผู้จัดการ

บริษัท กูเก็ตเสิร์ช แลนด์ แอนด์ ดีเวลลอปเม้นต์ จำกัด

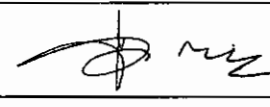
เดือน กุมภาพันธ์ 2559

(นางสาวจุฑารัตน์ บุญแก้ว)
ผู้อำนวยการด้านสิ่งแวดล้อม

บริษัท กูเก็ต เอ็นไวรอนเม้นทอล เซอร์วิส จำกัด



ตารางที่ 2 สรุปผลกระทบสิ่งแวดล้อม มาตรการป้องกันและแก้ไขผลกระทบสิ่งแวดล้อม และมาตรการติดตามตรวจสอบผลกระทบสิ่งแวดล้อม โครงการ กูเก็ตเสิร์ช แลนด์ แอนด์ ดีเวลลอปเม้นต์ ของบริษัท กูเก็ตเสิร์ช แลนด์ แอนด์ ดีเวลลอปเม้นต์ จำกัด ระยะดำเนินการ (ต่อ)

องค์ประกอบทาง สิ่งแวดล้อมและคุณค่าต่าง ๆ	ผลกระทบต่อสิ่งแวดล้อมที่สำคัญ	มาตรการป้องกันและแก้ไข ผลกระทบสิ่งแวดล้อม	มาตรการติดตามตรวจสอบ ผลกระทบสิ่งแวดล้อม
3.8 การป้องกันอัคคีภัย (ต่อ)	<ul style="list-style-type: none"> อุปกรณ์แจ้งเหตุเพลิงไหม้แบบมือกด (Manual Station : M) ชนิดทุบแล้วดัง (Break Glass) ใช้สำหรับแจ้งเหตุเพลิงไหม้ด้วยตัวบุคคล แบบสั่งงานแจ้ง 2 ส่วน คือ ด้วยการใช่มือกด (Push) และ มือดึงคันโยก (Pull) ที่ตัวอุปกรณ์ มีกุญแจไข เปิดฝาค้นคว้าให้ตัวอุปกรณ์อยู่ในสภาพเดิม เมื่อแจ้งเหตุไปแล้ว โดยโครงการจะติดตั้งตามจุดต่างๆ ทั่วบริเวณพื้นที่โครงการ จำนวนทั้งสิ้น 27 จุด ได้แก่ อาคาร Villa A02, อาคาร Villa A03, อาคาร Villa A06, อาคาร Villa A08, อาคาร Villa A09, อาคาร Villa A12, อาคาร Villa A14, อาคาร Villa A16, อาคาร Villa A18, อาคาร Villa A20, อาคาร Villa A23, อาคาร Villa A26, อาคาร Villa A29, อาคาร Villa A32, อาคาร Villa A34, อาคาร Villa A36, อาคาร Villa A40, อาคาร Villa A41, อาคาร Villa A43, อาคาร Villa A44, อาคาร Villa A47, อาคาร Villa A50, อาคาร Villa A52, อาคาร Villa A54, อาคาร Villa A56, อาคาร Lobby และอาคาร Kitchen อุปกรณ์ส่งสัญญาณเพลิงไหม้ด้วยเสียง (Alarm Bell : B) ขนาดเส้นผ่านศูนย์กลาง 6 นิ้ว โดยมีหลักการทำงาน คือ เมื่อได้รับสัญญาณจากระบบแจ้งเหตุเพลิงไหม้แบบใช้มือ อุปกรณ์ส่งสัญญาณจะทำหน้าที่ส่งสัญญาณเตือนด้วยเสียง โดยโครงการจะติดตั้งตามจุดต่างๆ ทั่วบริเวณพื้นที่โครงการ จำนวนทั้งสิ้น 27 จุด ได้แก่ อาคาร Villa A02, อาคาร Villa A03, อาคาร Villa A06, อาคาร Villa A08, อาคาร Villa A09, อาคาร Villa A12, อาคาร Villa A14, อาคาร Villa A16, อาคาร Villa A18, อาคาร Villa A20, อาคาร Villa A23, อาคาร Villa A26, อาคาร Villa A29, อาคาร Villa A32, อาคาร Villa A34, อาคาร Villa A36, อาคาร Villa A40, อาคาร Villa A41, อาคาร Villa A43, อาคาร Villa A44, อาคาร Villa A47, อาคาร Villa A50, อาคาร Villa A52, อาคาร Villa A54, อาคาร Villa A56, อาคาร Lobby และอาคาร Kitchen 		

PSL
Phuket Search Land and Development

เดือน กุมภาพันธ์ 2559

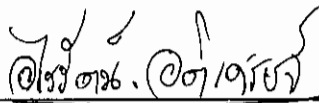

(นางอุไรรัตน์ อติเสรมฐ์)

กรรมการผู้จัดการ

บริษัท กูเก็ตเสิร์ช แลนด์ แอนด์ ดีเวลลอปเม้นต์ จำกัด

เดือน กุมภาพันธ์ 2559

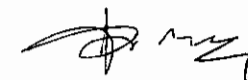

(นางสาวจุฑารัตน์ บุญแก้ว)

ผู้อำนวยการด้านสิ่งแวดล้อม

บริษัท กูเก็ต เอ็นไวรอนเม้นทอล เซอร์วิส จำกัด



ตารางที่ 2 สรุปผลกระทบสิ่งแวดล้อม มาตรการป้องกันและแก้ไขผลกระทบสิ่งแวดล้อม และมาตรการติดตามตรวจสอบผลกระทบสิ่งแวดล้อม โครงการ กูเก็ตเสิร์ช แลนด์ แอนด์ ดีเวลลอปเมนต์ ของบริษัท กูเก็ตเสิร์ช แลนด์ แอนด์ ดีเวลลอปเมนต์ จำกัด ระยะดำเนินการ (ต่อ)

องค์ประกอบทางสิ่งแวดล้อมและคุณค่าต่าง ๆ	ผลกระทบต่อสิ่งแวดล้อมที่สำคัญ	มาตรการป้องกันและแก้ไขผลกระทบสิ่งแวดล้อม	มาตรการติดตามตรวจสอบผลกระทบสิ่งแวดล้อม
3.8 การป้องกันอัคคีภัย (ต่อ)	<ul style="list-style-type: none"> อุปกรณ์ตรวจจับควัน (Smoke Detector : S) ชนิด Photo Electric เหมาะสมสำหรับใช้ตรวจจับสัญญาณควันในระยะที่มีอนุภาคของควันที่ใหญ่มาก Photoelectric Smoke Detector ทำงานโดยใช้หลักการสะท้อนของแสง เมื่อมีควันเข้ามาในตัวตรวจจับควันจะไปกระทบกับแสงที่ออกมาจาก Photometer ซึ่งไม่ได้ส่องตรงไปยังอุปกรณ์รับแสง Photo Receptor แต่แสงดังกล่าวบางส่วนจะสะท้อนอนุภาคควันและหักเหเข้าไปที่ Photo Receptor ทำให้วงจรตรวจจับของตัวตรวจจับควันส่ง สัญญาณแจ้ง Alarm โดยโครงการจะติดตั้งบริเวณห้องพักทุกห้อง <u>ป้ายบอกชั้นและป้ายบอกทางหนีไฟ</u> <ul style="list-style-type: none"> โคมไฟป้ายบอกทางออกฉุกเฉิน ทำงานด้วยแบตเตอรี่ หลอดไฟคอมแพ็คฟลูออเรสเซนต์ 1 x 13 W พร้อมอุปกรณ์อัดประจุไฟอัตโนมัติ ทั้งนี้โคมไฟป้ายบอกทางออกฉุกเฉิน เครื่องสามารถจ่ายกระแสไฟต่อเนื่องนาน 2 ชั่วโมง ติดตั้งสูงจากระดับพื้น 2.25 เมตร เพื่อส่องสว่างให้สามารถมองเห็นได้ชัดเจนหากเกิดกรณีฉุกเฉิน โดยติดตั้งบริเวณโดยรอบของพื้นที่โครงการ โคมไฟส่องสว่างฉุกเฉิน (Emergency Light) พร้อมแบตเตอรี่ทำหน้าที่จ่ายกำลังไฟฟ้าในสภาวะที่ไฟฟ้าปกติเกิดขัดข้อง หลอดไฟ 2 x 55 Halogen พร้อมอุปกรณ์อัดประจุไฟอัตโนมัติ โดยเครื่องสามารถจ่ายกระแสไฟต่อเนื่องนาน 2 ชั่วโมง ติดตั้งสูงจากระดับพื้น 2.25 เมตร เพื่อส่องสว่างให้สามารถมองเห็นได้ชัดเจนหากเกิดกรณีฉุกเฉิน โดยติดตั้งบริเวณอาคาร Villa A, อาคาร Lobby, อาคาร Kitchen และอาคาร Restaurant <u>แผนผังแบบแปลน และตำแหน่งที่ติดตั้งอุปกรณ์ดับเพลิงต่าง ๆ</u> <ul style="list-style-type: none"> โครงการมีการติดป้ายแสดงวิธีการใช้อุปกรณ์ดับเพลิงอย่างชัดเจนที่จุดติดตั้งทุกจุด 		

PSL
Phuket Search Land and Development

เดือน กุมภาพันธ์ 2559

(ลายเซ็น)

(นางอุไรรัตน์ อติเศรษฐ์)

กรรมการผู้จัดการ

บริษัท กูเก็ตเสิร์ช แลนด์ แอนด์ ดีเวลลอปเมนต์ จำกัด

เดือน กุมภาพันธ์ 2559

(ลายเซ็น)

(นางสาวจุฑารัตน์ บุญแก้ว)

ผู้อำนวยการด้านสิ่งแวดล้อม

บริษัท กูเก็ต เอ็นไวรอนเม้นทอล เซอร์วิส จำกัด



ตารางที่ 2 สรุปผลกระทบสิ่งแวดล้อม มาตรการป้องกันและแก้ไขผลกระทบสิ่งแวดล้อม และมาตรการติดตามตรวจสอบผลกระทบสิ่งแวดล้อม โครงการ กูเก็ตเสิร์ช แลนด์ แอนด์ ดีเวลลอปเมนต์ ของบริษัท กูเก็ตเสิร์ช แลนด์ แอนด์ ดีเวลลอปเมนต์ จำกัด ระยะดำเนินการ (ต่อ)

องค์ประกอบทางสิ่งแวดล้อมและคุณค่าต่าง ๆ	ผลกระทบต่อสิ่งแวดล้อมที่สำคัญ	มาตรการป้องกันและแก้ไขผลกระทบสิ่งแวดล้อม	มาตรการติดตามตรวจสอบผลกระทบสิ่งแวดล้อม
3.8 การป้องกันอัคคีภัย (ต่อ)	<p>- โครงการมีการจัดทำผังเส้นทางการอพยพหนีไฟ ไปยังจุดรวมพลเบื้องต้น ติดไว้บริเวณทางเดินในอาคารบริเวณชั้นล่างของอาคารจัดให้มีแบบแปลนแผนผังของแต่ละอาคารไว้ เพื่อให้สามารถตรวจสอบได้โดยสะดวก</p> <p><u>ระบบไฟส่องสว่างสำรอง</u></p> <p>- โคมไฟส่องสว่างฉุกเฉิน (Emergency Light) พร้อมแบตเตอรี่ทำหน้าที่จ่ายกำลังไฟฟ้าในสภาวะที่ไฟฟ้าปกติเกิดขัดข้อง หลอดไฟ 2 x 55 Halogen พร้อมอุปกรณ์อัดประจุไฟฟ้าอัตโนมัติ โดยเครื่องสามารถจ่ายกระแสไฟต่อเนื่องนาน 2 ชั่วโมง ติดตั้งสูงจากระดับพื้น 2.25 เมตร เพื่อส่องสว่างให้สามารถมองเห็นได้ชัดเจนหากเกิดกรณีฉุกเฉิน โดยติดตั้งบริเวณอาคาร Villa A, อาคาร Lobby, อาคาร Kitchen และอาคาร Restaurant</p> <p><u>สายล่อฟ้า</u></p> <p>โครงการจะมีระบบป้องกันอันตรายจากฟ้าผ่า โดยติดตั้งบริเวณบนสนามหญ้า ซึ่งมีรายละเอียดดังนี้</p> <ol style="list-style-type: none"> 1. ตัวนำล่อฟ้า (Air Terminal) ลักษณะเป็นสามง่ามเป็นหลักที่คอยรับประจุไฟฟ้า (สายฟ้า) โดยติดตั้งอยู่บนสนามหญ้า สูงจากพื้น 10 เมตร มีรัศมีในการป้องกัน 120 เมตร ครอบคลุมตัวอาคารทั้งหมด 2. สายดิน (Ground Rod) เป็นแท่งโลหะทองแดง ขนาด 5/8" x 10' มั่งลึกลงไปในดิน และมีค่าความต้านทานของดินน้อยกว่า 5 โอห์ม 3. สายตัวนำลงดิน (Down Conductor) ขนาดพื้นที่หน้าตัดสายเท่ากับ 95 ตารางมิลลิเมตร ใช้ลวดทองแดงที่มีขนาดใหญ่เพียงพอแก่การนำประจุไฟฟ้าลงสู่ดินได้อย่างรวดเร็ว โดยต่อสายตัวนำลงดินนี้เข้ากับหลักล่อฟ้าตามมาตรฐาน ตัวนำลงดินนี้จะสร้างขึ้นมาพิเศษเพื่อใช้ระบบป้องกันฟ้าผ่าโดยเฉพาะ 		

PSL

Phuket Search Land and Development

เดือน กุมภาพันธ์ 2559

(ลายเซ็น)

(นางอุไรรัตน์ อติเศรษฐ์)

กรรมการผู้จัดการ

บริษัท กูเก็ตเสิร์ช แลนด์ แอนด์ ดีเวลลอปเมนต์ จำกัด

เดือน กุมภาพันธ์ 2559

(ลายเซ็น)

(นางสาวจุฑารัตน์ บุญแก้ว)

ผู้อำนวยการด้านสิ่งแวดล้อม

บริษัท กูเก็ต เอ็นไวรอนเม้นทอล เซอร์วิส จำกัด



ตารางที่ 2 สรุปผลกระทบสิ่งแวดล้อม มาตรการป้องกันและแก้ไขผลกระทบสิ่งแวดล้อม และมาตรการติดตามตรวจสอบผลกระทบสิ่งแวดล้อม โครงการ กูเก็ตเลิร์ช แลนด์ แอนด์ ดีเวลลอปเม้นต์ ของบริษัท กูเก็ตเลิร์ช แลนด์ แอนด์ ดีเวลลอปเม้นต์ จำกัด ระยะดำเนินการ (ต่อ)

องค์ประกอบทาง สิ่งแวดล้อมและคุณค่าต่าง ๆ	ผลกระทบต่อสิ่งแวดล้อมที่สำคัญ	มาตรการป้องกันและแก้ไข ผลกระทบสิ่งแวดล้อม	มาตรการติดตามตรวจสอบ ผลกระทบสิ่งแวดล้อม
3.8 การป้องกันอัคคีภัย (ต่อ)	<p>(2) ความเหมาะสมของตำแหน่ง ความเพียงพอของพื้นที่จัดรวมพล</p> <p>โครงการจะจัดให้มีการซักซ้อมการอพยพหนีไฟ เป็นประจำอย่างน้อยปีละ 1 ครั้ง โดยจะประสานงานให้วิทยากรจากหน่วยงานป้องกันและบรรเทาสาธารณภัยเทศบาลตำบลกระนวนมาฝึกอบรมให้เป็นประจำ โดยเมื่อเกิดเหตุเพลิงไหม้ทุกคนจะไปรวมตัวกันที่จุดรวมพลภายในโครงการ ซึ่งโครงการจะจัดทำผังเส้นทางอพยพหนีไฟจากจุดต่างๆ ไปยังจุดรวมพล ติดไว้ภายในห้องพัก พื้นที่ส่วนกลาง และบริเวณทางเดินในแต่ละอาคาร เพื่อให้ผู้ที่อยู่ในอาคารสามารถหนีไฟไปยังจุดรวมพลได้อย่างรวดเร็ว</p> <p>นอกจากนี้ โครงการจะจัดให้มีเจ้าหน้าที่รับผิดชอบประจำภายในแต่ละอาคาร ซึ่งเมื่อเกิดเหตุเพลิงไหม้จะต้องเข้าประจำในจุดที่รับผิดชอบ เพื่อแจ้งเหตุการณ์ให้ผู้ให้บริการรับทราบ และควบคุมไม่ให้ตื่นตระหนก จากนั้นจะนำทางผู้ประสบภัยมายังจุดรวมพลที่กำหนดไว้</p> <p>โครงการจัดให้มีพื้นที่จุดรวมพล 5 จุด กระจายอยู่บริเวณพื้นที่สีเขียวของโครงการ ได้แก่</p> <ul style="list-style-type: none"> • จุดรวมพล 1 อยู่บริเวณใกล้กับอาคาร Villa 08 พื้นที่ 126.20 ตารางเมตร รองรับผู้อยู่อาศัยจากอาคาร Villa 01-13 และอาคาร Lobby จำนวน 36 คน คิดเป็นสัดส่วนของพื้นที่จุด รวมพลต่อผู้พักอาศัย เท่ากับ 3.51 ตารางเมตร/คน หรือ 0.29 คน/ตารางเมตร • จุดรวมพล 2 อยู่บริเวณใกล้กับอาคาร Villa 14 พื้นที่ 137.40 ตารางเมตร รองรับผู้อยู่อาศัยจากอาคาร Villa 14-21 จำนวน 16 คน คิดเป็นสัดส่วนของพื้นที่จุดรวมพลต่อผู้พักอาศัย เท่ากับ 8.59 ตารางเมตร/คน หรือ 0.12 คน/ตารางเมตร • จุดรวมพล 3 อยู่บริเวณใกล้กับอาคาร Villa 22 พื้นที่ 132.40 ตารางเมตร รองรับผู้อยู่อาศัยจากอาคาร Villa 22-27 และอาคาร Villa 41-43 จำนวน 18 คน คิดเป็นสัดส่วนของพื้นที่จุดรวมพลต่อผู้พักอาศัย เท่ากับ 7.36 ตารางเมตร/คน หรือ 0.14 คน/ตารางเมตร 		

PSL

Pruket Search Land and Development

เดือน กุมภาพันธ์ 2559

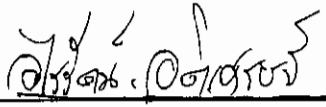

(นางอุไรรัตน์ อติเศรษฐ์)

กรรมการผู้จัดการ

บริษัท กูเก็ตเลิร์ช แลนด์ แอนด์ ดีเวลลอปเม้นต์ จำกัด

เดือน กุมภาพันธ์ 2559

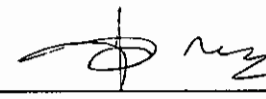

(นางสาวจุฑารัตน์ บุญแก้ว)

ผู้อำนวยการด้านสิ่งแวดล้อม

บริษัท กูเก็ต เอ็นไวรอนเม้นทอล เซอร์วิส จำกัด



ตารางที่ 2 สรุปผลกระทบสิ่งแวดล้อม มาตรการป้องกันและแก้ไขผลกระทบสิ่งแวดล้อม และมาตรการติดตามตรวจสอบผลกระทบสิ่งแวดล้อม โครงการ กูเก็ตเสิร์ช แลนด์ แอนด์ ดีเวลลอปเมนต์ ของบริษัท กูเก็ตเสิร์ช แลนด์ แอนด์ ดีเวลลอปเมนต์ จำกัด ระยะดำเนินการ (ต่อ)

องค์ประกอบทาง สิ่งแวดล้อมและคุณค่าต่าง ๆ	ผลกระทบต่อสิ่งแวดล้อมที่สำคัญ	มาตรการป้องกันและแก้ไข ผลกระทบสิ่งแวดล้อม	มาตรการติดตามตรวจสอบ ผลกระทบสิ่งแวดล้อม
3.8 การป้องกันอัคคีภัย (ต่อ)	<ul style="list-style-type: none"> • จุตรวมพล 4 อยู่บริเวณใกล้กับอาคาร Villa 32 พื้นที่ 131.80 ตารางเมตร รองรับผู้อยู่อาศัยจากอาคาร Villa 28-40 จำนวน 26 คน คิดเป็นสัดส่วนของพื้นที่จุตรวมพลต่อผู้พักอาศัย เท่ากับ 5.07 ตารางเมตร/คน หรือ 0.20 คน/ตารางเมตร • จุตรวมพล 5 อยู่บริเวณใกล้กับอาคาร Villa 44 พื้นที่ 145.60 ตารางเมตร รองรับผู้อยู่อาศัยจากอาคาร Villa 44-56, อาคาร Kitchen และอาคาร Restaurant จำนวน 46 คน คิดเป็นสัดส่วนของพื้นที่จุตรวมพลต่อผู้พักอาศัย เท่ากับ 3.17 ตารางเมตร/คน หรือ 0.32 คน/ตารางเมตร <p>พื้นที่จุตรวมพลรวมทั้งสิ้น 673.40 ตารางเมตร คิดเป็นสัดส่วนของพื้นที่จุตรวมพลต่อผู้พักอาศัยภายในโครงการเท่ากับ 4.74 ตารางเมตร/คน หรือ 0.21 คน/ตารางเมตร เมื่อคิดผู้อยู่อาศัยในโครงการสูงสุด 142 คน (รวมจำนวนพนักงาน) ซึ่งเพียงพอตามเกณฑ์ของสำนักงานโยธาและแผนทรัพยากรธรรมชาติและสิ่งแวดล้อม ที่กำหนดไว้อย่างน้อย 0.25 ตารางเมตร/คน หรือไม่เกิน 4 คน/ตารางเมตร โดยพื้นที่จุตรวมพลเป็นพื้นที่ที่จัดให้เป็นสนามหญ้า ผู้พักอาศัยจากทุกอาคารสามารถเข้าถึงได้ โดยง่าย สำหรับการอพยพคนจากจุตรวมพลไปสู่ภายนอกโครงการก็มีความสะดวกและปลอดภัย เนื่องจากเส้นทางที่ผู้พักอาศัยในโครงการสามารถอพยพออกสู่พื้นที่โครงการนั้น เป็นสนามหญ้า ซึ่งจะไม่มีการก่อสร้างกีดขวางเส้นทางอพยพ ทำให้สามารถออกนอกพื้นที่โครงการได้อย่างสะดวก รวดเร็วและมีความปลอดภัย ดังนั้น จุตรวมพลของโครงการจึงมีความเหมาะสมทั้งในแง่ขนาดของพื้นที่ที่เพียงพอ ตำแหน่งที่สะดวกในการเข้าถึง และเหมาะสมในแง่การจัดการ</p> <p>อย่างไรก็ตาม จุตรวมพลดังกล่าวข้างต้น เป็นจุตรวมพลที่กำหนดไว้ในเบื้องต้นเท่านั้น ซึ่งหากในอนาคตเมื่อโครงการเปิดดำเนินการ จะจัดให้มีการซักซ้อมอพยพหนีไฟเป็นประจำอย่างน้อยปีละ 1 ครั้ง โดยในการซักซ้อมอพยพหนีไฟ โครงการจะประสานกับเจ้าหน้าที่ดับเพลิงของหน่วยงานป้องกันและบรรเทาสาธารณภัยเทศบาลตำบลกะรน ในการที่จะกำหนดจุตรวมพลที่เหมาะสมในสภาวะการณ์ขณะนั้นต่อไป</p>		

PSL
Phuket Search Land and Development

เดือน กุมภาพันธ์ 2559

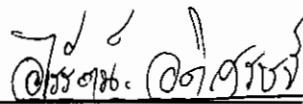
(นางอุไรรัตน์ อติเชษฐ)

กรรมการผู้จัดการ

บริษัท กูเก็ตเสิร์ช แลนด์ แอนด์ ดีเวลลอปเมนต์ จำกัด

เดือน กุมภาพันธ์ 2559

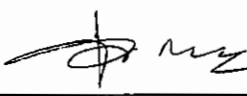
(นางสาวจุฑารัตน์ บุญแก้ว)

ผู้อำนวยการด้านสิ่งแวดล้อม

บริษัท กูเก็ต เอ็นไวรอนเม้นทอล เซอร์วิส จำกัด



ตารางที่ 2 สรุปผลกระทบสิ่งแวดล้อม มาตรการป้องกันและแก้ไขผลกระทบสิ่งแวดล้อม และมาตรการติดตามตรวจสอบผลกระทบสิ่งแวดล้อม โครงการ กูเก็ตเสิร์ช แลนด์ แอนด์ ดีเวลลอปเม้นต์ ของบริษัท กูเก็ตเสิร์ช แลนด์ แอนด์ ดีเวลลอปเม้นต์ จำกัด ระยะดำเนินการ (ต่อ)

องค์ประกอบทาง สิ่งแวดล้อมและคุณค่าต่าง ๆ	ผลกระทบต่อสิ่งแวดล้อมที่สำคัญ	มาตรการป้องกันและแก้ไข ผลกระทบสิ่งแวดล้อม	มาตรการติดตามตรวจสอบ ผลกระทบสิ่งแวดล้อม
3.8 การป้องกันอัคคีภัย (ต่อ)	<p>(3) ประเมินความสามารถในการให้บริการระงับอัคคีภัยของหน่วยงานที่รับผิดชอบ</p> <p>การป้องกันและบรรเทาสาธารณภัยที่เกิดขึ้นในเขตเทศบาลตำบลกระนวน อยู่ภายใต้ความรับผิดชอบของเทศบาลตำบลกระนวน มีอัตรากำลัง รวมทั้งสิ้น 490 คน แยกเป็น เจ้าพนักงานป้องกันจำนวน 1 คน, ลูกจ้างประจำ จำนวน 4 คน, พนักงานจ้างตามภารกิจ จำนวน 9 คน, พนักงานจ้างทั่วไป จำนวน 20 คน และอาสาสมัครป้องกันและบรรเทาสาธารณภัย จำนวน 456 คน โดยเทศบาลมีเครื่องมือเครื่องใช้ของงานป้องกันและบรรเทาสาธารณภัย ดังนี้ รถยนต์สำหรับดับเพลิง จำนวน 2 คัน รถบรรทุกน้ำ จำนวน 4 คัน รถยนต์ตรวจการณ์ จำนวน 1 คัน รถยนต์กู้ภัยเคลื่อนที่เร็ว จำนวน 1 คัน รถพยาบาลเคลื่อนที่เร็ว จำนวน 1 คัน รถยนต์ตรวจการณ์ อปพร. จำนวน 2 คัน เรือเจ็ทสกี จำนวน 2 ลำ, เครื่องหาลงน้ำ จำนวน 2 เครื่อง เครื่องกำเนิดกระแสไฟฟ้า จำนวน 1 เครื่อง เลื่อยยนต์ จำนวน 2 ปืน เครื่องอัดอากาศ จำนวน 2 เครื่อง เครื่องดูดควันในอาคาร จำนวน 2 เครื่อง และเรือยางช่วยเหลือผู้ประสบภัย จำนวน 1 ลำ</p> <p>นอกจากนี้เทศบาลตำบลกระนวนยังจัดให้มีเจ้าหน้าที่ฝ่ายงานป้องกันและบรรเทาสาธารณภัยที่มีความรู้ความสามารถมาทำการอบรมอัคคีภัยและการฝึกซ้อมให้กับเจ้าหน้าที่ของโรงแรมในเขตเทศบาลตำบลกระนวนอย่างนี้ปีละ 1 ครั้ง เป็นประจำทุกปี</p> <p>สำหรับกรณีที่เกิดเหตุเพลิงไหม้ทางโครงการสามารถขอความช่วยเหลือจากสถานีดับเพลิงของเทศบาลตำบลกระนวน โดยมีระยะทางห่างจากพื้นที่โครงการ ประมาณ 3.8 กิโลเมตร ใช้เวลาเดินทางประมาณ 4 นาที จะถึงพื้นที่โครงการ (ขึ้นอยู่กับสภาพการจราจรและช่วงเวลาที่เกิดเหตุ)</p> <p>อย่างไรก็ตาม กรณีเกิดเหตุเพลิงไหม้ ยังมีหน่วยงานใกล้เคียงที่ให้ความช่วยเหลือในด้านงานป้องกันและบรรเทาสาธารณภัย ได้แก่ เทศบาลเมืองปาดอง ดังนั้นผลกระทบด้านนี้จึงอยู่ในระดับต่ำ</p>		

ตารางที่ 2 สรุปผลกระทบสิ่งแวดล้อม มาตรการป้องกันและแก้ไขผลกระทบสิ่งแวดล้อม และมาตรการติดตามตรวจสอบผลกระทบสิ่งแวดล้อม โครงการ กูเก็ตเสิร์ช แลนด์ แอนด์ ดีเวลลอปเมนต์ ของบริษัท กูเก็ตเสิร์ช แลนด์ แอนด์ ดีเวลลอปเมนต์ จำกัด ระยะดำเนินการ (ต่อ)

องค์ประกอบทางสิ่งแวดล้อมและคุณค่าต่าง ๆ	ผลกระทบต่อสิ่งแวดล้อมที่สำคัญ	มาตรการป้องกันและแก้ไขผลกระทบสิ่งแวดล้อม	มาตรการติดตามตรวจสอบผลกระทบสิ่งแวดล้อม
3.9 การระบายอากาศและความร้อน	<p>(1) ระบบปรับอากาศ</p> <p>โครงการมีการติดตั้งเครื่องปรับอากาศแบบแยกส่วน (Air Cooled Split Type) ตามความเหมาะสมกับขนาดของภาระการทำความร้อน ทั้งนี้จำนวนเครื่องปรับอากาศที่ติดตั้งขึ้นกับขนาดพื้นที่ของห้องนั้นๆ โดยโครงการจะใช้เครื่องปรับอากาศที่มีขนาดความเย็นรวมประมาณ 118.67 ตัน</p> <p>(2) การระบายอากาศ</p> <p>โครงการจัดให้มีการระบายอากาศภายในตัวอาคารโดยวิธีธรรมชาติและวิธีกล ดังนี้</p> <ul style="list-style-type: none"> • การระบายอากาศโดยธรรมชาติ ซึ่งจะใช้เฉพาะกับห้องที่มีผนังด้านนอกอาคารอย่างน้อยหนึ่งด้านโดยจัดให้มีช่องเปิดสู่ภายนอกอาคารได้ เช่น ประตู และหน้าต่าง เป็นต้น โดยโครงการได้จัดให้มีการระบายอากาศโดยวิธีธรรมชาติของบริเวณต่างๆ • การระบายอากาศโดยวิธีกล โดยจัดให้มีพัดลมระบายอากาศ หรืออุปกรณ์ขับเคลื่อนอากาศต่างๆ เพื่อให้เกิดการนำอากาศภายนอกเข้ามาในการระบายอากาศ • การระบายอากาศในกรณีที่มีระบบการปรับอากาศ ได้มีการนำอากาศภายนอกเข้ามาในพื้นที่ปรับอากาศ หรือดูดอากาศจากภายในพื้นที่ปรับอากาศออกไปสำหรับห้องนอนแต่ละห้องพักและห้องสำนักงาน มีอัตราการระบายอากาศไม่น้อยกว่า 2 ลูกบาศก์เมตร/ชั่วโมง/ตารางเมตร ห้องออกกำลังกาย มีอัตราการระบายอากาศไม่น้อยกว่า 4 ลูกบาศก์เมตร/ชั่วโมง/ตารางเมตร สำหรับห้องครัวหลัก มีอัตราการระบายอากาศไม่น้อยกว่า 10 ลูกบาศก์เมตร/ชั่วโมง/ตารางเมตร <p>ดังนั้น จึงส่งผลกระทบในระดับต่ำด้านการระบายอากาศ</p>	<p>(1) ทำความสะอาดเครื่องปรับอากาศเป็นประจำ เพื่อเพิ่มประสิทธิภาพในการทำงาน และยังเป็นการป้องกันการสะสมของเชื้อโรค</p> <p>(2) ดูแลตรวจสอบอุปกรณ์ที่ใช้ระบายอากาศให้สามารถใช้งานได้อย่างเสมอ</p> <p>(3) ติดตั้งป้ายห้ามติดเครื่องย่นด์ทิ้งไว้ในบริเวณที่จอดรถ ให้สามารถสังเกตเห็นได้อย่างชัดเจนและทั่วถึง</p> <p>(4) จัดให้มีไม้ขึ้นตันภายในโครงการให้มากที่สุด (พื้นที่สีเขียวขนาด 50,760.20 ตารางเมตร และมีพื้นที่ไม้ขึ้นตัน 26,887 ตารางเมตร) เพื่อลดความร้อนจากการระบายอากาศของเครื่องปรับอากาศ</p>	-

PSI

เดือน กุมภาพันธ์ 2559

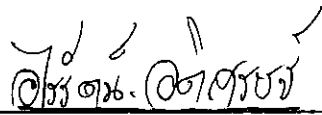

(นางอุไรรัตน์ อติเศรษฐ์)

กรรมการผู้จัดการ

บริษัท กูเก็ตเสิร์ช แลนด์ แอนด์ ดีเวลลอปเมนต์ จำกัด

เดือน กุมภาพันธ์ 2559

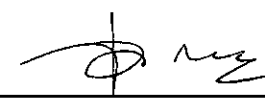

(นางสาวจุฑารัตน์ บุญแก้ว)

ผู้อำนวยการด้านสิ่งแวดล้อม

บริษัท กูเก็ต เอ็นไวรอนเม้นทอล เซอร์วิส จำกัด

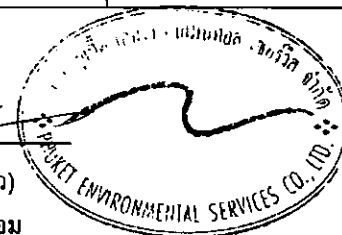

ตารางที่ 2 สรุปผลกระทบสิ่งแวดล้อม มาตรการป้องกันและแก้ไขผลกระทบสิ่งแวดล้อม และมาตรการติดตามตรวจสอบผลกระทบสิ่งแวดล้อม โครงการ กูเก็ตเสิร์ช แอนด์ แอนด์ ดีเวลลอปเมนต์ ของบริษัท กูเก็ตเสิร์ช แอนด์ แอนด์ ดีเวลลอปเมนต์ จำกัด ระยะดำเนินการ (ต่อ)

องค์ประกอบทางสิ่งแวดล้อม และคุณค่าต่าง ๆ	ผลกระทบต่อสิ่งแวดล้อมที่สำคัญ	มาตรการป้องกันและแก้ไขผลกระทบสิ่งแวดล้อม	มาตรการติดตามตรวจสอบผลกระทบสิ่งแวดล้อม
4. คุณภาพชีวิต 4.1 สภาพสังคมและเศรษฐกิจ	<p>เมื่อเปิดดำเนินการ โครงการจะก่อให้เกิดผลดีต่อสภาพเศรษฐกิจโดยรวมของท้องถิ่น เนื่องจากจะมีการจ้างแรงงานท้องถิ่นเข้ามาทำงานภายในโครงการ ซึ่งการจ้างงานพนักงานส่งผลกระทบด้านบวกต่ออาชีพและรายได้ของคนในท้องถิ่นเพียงเล็กน้อย เนื่องจากมีการจ้างงานพนักงานไม่มาก โดยโครงการได้จ้างแรงงานในท้องถิ่นเป็นพนักงานเป็นอันดับแรก รวมทั้งส่งเสริม สนับสนุน กิจกรรมทางสังคมต่าง ๆ ของท้องถิ่น เพื่อสร้างความสัมพันธ์อันดีกับชุมชน</p> <p>ทั้งนี้ ผลกระทบตามตารางดังกล่าวข้างต้น สอดคล้องกับผลการสำรวจทัศนคติของผู้ที่อยู่โดยรอบโครงการ โดยส่วนใหญ่มีความห่วงกังวลในระยะดำเนินการ ในเรื่องฝุ่นละออง การจราจรติดขัด น้ำใช้ไม่เพียงพอ น้ำเสีย การระบายน้ำ ขยะมูลฝอย ทัศนียภาพ และความปลอดภัยในชีวิตทรัพย์สิน ซึ่งโครงการต้องปฏิบัติตามมาตรการป้องกันและลดผลกระทบดังกล่าวข้างต้นอย่างเคร่งครัด เพื่อป้องกันและลดผลกระทบที่อาจเกิดขึ้นต่อผู้ที่อยู่โดยรอบ</p>	<p>(1) จะพิจารณารับประชาชนในท้องถิ่นเพื่อเข้าทำงานก่อน เพื่อเป็นการส่งเสริมการมีรายได้ของประชาชนในท้องถิ่น และสนับสนุนพร้อมส่งเสริมกิจกรรมและประเพณีของท้องถิ่น และกิจกรรมทางศาสนา</p> <p>(2) จัดให้มีเจ้าหน้าที่ของโครงการสำหรับติดตามและประชาสัมพันธ์ รวมถึงรับฟังความคิดเห็นของประชาชนโดยรอบอย่างสม่ำเสมอ</p> <p>(3) กำหนดให้มีระเบียบปฏิบัติของผู้มาใช้บริการภายในโครงการ</p>	-

PSI
Phuket Search Land and Development
CO., LTD.

เดือน กุมภาพันธ์ 2559

(Signature)

(นางอุไรรัตน์ อติเศรษฐ์)

กรรมการผู้จัดการ

บริษัท กูเก็ตเสิร์ช แอนด์ แอนด์ ดีเวลลอปเมนต์ จำกัด

เดือน กุมภาพันธ์ 2559

(Signature)

(นางสาวจุฑารัตน์ บุญแก้ว)

ผู้อำนวยการด้านสิ่งแวดล้อม

บริษัท กูเก็ต เอ็นไวรอนเม้นทอล เซอร์วิส จำกัด



ตารางที่ 2 สรุปผลกระทบสิ่งแวดล้อม มาตรการป้องกันและแก้ไขผลกระทบสิ่งแวดล้อม และมาตรการติดตามตรวจสอบผลกระทบสิ่งแวดล้อม โครงการ กูเก็ตเสิร์ช แลนด์ แอนด์ ดีเวลลอปเมนต์ ของบริษัท กูเก็ตเสิร์ช แลนด์ แอนด์ ดีเวลลอปเมนต์ จำกัด ระยะดำเนินการ (ต่อ)

องค์ประกอบทางสิ่งแวดล้อม และคุณค่าต่าง ๆ	ผลกระทบต่อสิ่งแวดล้อมที่สำคัญ	มาตรการป้องกันและ แก้ไขผลกระทบสิ่งแวดล้อม	มาตรการติดตามตรวจสอบ ผลกระทบสิ่งแวดล้อม
4. คุณภาพชีวิต 4.1 สภาพสังคมและเศรษฐกิจ	<p>โครงการได้กำหนดให้มีมาตรการป้องกันและลดผลกระทบสิ่งแวดล้อมที่อาจเกิดขึ้น ทั้งในระยะก่อสร้างและระยะดำเนินการซึ่งโครงการจะปฏิบัติตามมาตรการด้านต่าง ๆ ที่กำหนดไว้อย่างเคร่งครัด เพื่อช่วยบรรเทาหรือลดระดับความรุนแรงของผลกระทบที่อาจเกิดขึ้นต่อสังคมและสิ่งแวดล้อม ทั้งในแง่ของคุณค่าการใช้ประโยชน์ของมนุษย์และคุณค่าคุณภาพชีวิต ให้อยู่ในระดับที่ยอมรับได้ ตลอดจนมีการติดตามถึงผลกระทบที่อาจเกิดขึ้น โดยกำหนดให้มีมาตรการติดตามตรวจสอบคุณภาพสิ่งแวดล้อมทั้งในช่วงก่อสร้างและเปิดดำเนินการอย่างต่อเนื่อง (รายละเอียดแสดงในบทที่ 6) เพื่อที่จะทำให้การดำเนินการของโครงการเป็นไปอย่างมีประสิทธิภาพ เป็นมิตรกับสิ่งแวดล้อม และไม่ส่งผลกระทบต่อสังคมหรือชุมชนที่มีอยู่เดิม</p> <p>โครงการประกอบกิจการประเภทโรงแรม ในช่วงเปิดดำเนินการจะมีผู้พักอาศัยประมาณ 112 คน นอกจากนี้โครงการยังมีพนักงานประจำ จำนวน 30 คน โดยพนักงานทั้งหมดไม่ได้พักอาศัยในโครงการ ซึ่งการที่คนจำนวนมากต้องเข้ามาใช้ชีวิตร่วมกัน อาจก่อให้เกิดความขัดแย้งหรือข้อพิพาทซึ่งกันและกัน หรืออาจมีกิจกรรมร่วมกันที่ก่อให้เกิดเสียงดังรบกวนผู้พักอาศัยข้างเคียง ทั้งนี้ คาดว่าปัญหาดังกล่าวจะไม่ส่งผลกระทบที่มีนัยสำคัญมากนัก เนื่องจากในการบริหารจัดการโรงแรมจะกำหนดให้มีระเบียบปฏิบัติควบคุมการอยู่อาศัยของผู้พักอาศัยในโครงการ เช่น</p>	<ul style="list-style-type: none"> - จะต้องไม่นำวัตถุระเบิด วัตถุไวไฟ แก๊ส หุงต้ม หรือวัสดุอุปกรณ์ใดๆ อันจะก่อให้เกิดอันตรายได้ เข้ามาภายในบริเวณอาคารโดยเด็ดขาด - กรณีผ่านเข้า-ออกบริเวณภายในอาคาร โปรดให้ความร่วมมือกับเจ้าหน้าที่ปฏิบัติตามกฎระเบียบที่ฝ่ายจัดการโครงการกำหนดไว้อย่างเคร่งครัด - ห้ามเทน้ำหรือทิ้งเศษอาหาร ขยะหรือสิ่งของต่างๆ ออกไปนอกระเบียงห้องพัก และห้ามทิ้งน้ำปุน เศษวัสดุตกแต่งก่อสร้าง ผ่าอนามัย และน้ำที่เป็นตะกอนจับแข็งลงในท่อระบายน้ำทิ้งโดยสุญญากาศโดยเด็ดขาด - ห้ามกระทำการติดตั้งพิมพ์ เครื่องหมาย สัญลักษณ์ป้ายโฆษณาทุกชนิด ในบริเวณพื้นที่ส่วนกลางและประตูหน้าต่าง ผนังระเบียงหรือส่วนใดภายนอกห้องพัก 	-

PSI
 Phuket Search Land Development
 เดือน กุมภาพันธ์ 2559
 (นางอุไรรัตน์ อติเศรษฐ์)
 กรรมการผู้จัดการ
 บริษัท กูเก็ตเสิร์ช แลนด์ แอนด์ ดีเวลลอปเมนต์ จำกัด

เดือน กุมภาพันธ์ 2559
 (นางสาวจุฑารัตน์ บุญแก้ว)
 ผู้อำนวยการด้านสิ่งแวดล้อม
 บริษัท กูเก็ต เอ็นไวรอนเม้นทอล เซอร์วิส จำกัด



ตารางที่ 2 สรุปผลกระทบสิ่งแวดล้อม มาตรการป้องกันและแก้ไขผลกระทบสิ่งแวดล้อม และมาตรการติดตามตรวจสอบผลกระทบสิ่งแวดล้อม โครงการ กูเก็ตเลิร์ช แลนด์ แอนด์ ดีเวลลอปเม้นต์ ของบริษัท กูเก็ตเลิร์ช แลนด์ แอนด์ ดีเวลลอปเม้นต์ จำกัด ระยะดำเนินการ (ต่อ)

องค์ประกอบทางสิ่งแวดล้อม และคุณค่าต่าง ๆ	ผลกระทบต่อสิ่งแวดล้อมที่สำคัญ	มาตรการป้องกันและแก้ไขผลกระทบ สิ่งแวดล้อม	มาตรการติดตามตรวจสอบ ผลกระทบสิ่งแวดล้อม
4.1 สภาพสังคมและเศรษฐกิจ (ต่อ)	<ul style="list-style-type: none"> - จะต้องไม่นำวัตถุระเบิด วัตถุไวไฟ แก๊สพิษ คัม หรือวัสดุอุปกรณ์ใดๆ อันจะทำให้เกิดอัคคีภัยได้ เข้ามายภายในบริเวณอาคารโดยเด็ดขาด - กรณีผ่านเข้า-ออกบริเวณภายในอาคาร โปรดให้ความร่วมมือกับเจ้าหน้าที่ปฏิบัติตามกฎระเบียบที่ฝ่ายจัดการโครงการกำหนดไว้อย่างเคร่งครัด ทั้งนี้ เพื่อความปลอดภัยและเป็นระเบียบเรียบร้อยของอาคาร ห้ามเหล้าหรือสิ่งพิเศษอาหาร ขยะหรือสิ่งของต่างๆ ออกไปนอกกระเบื้องห้องพักและห้ามทิ้งน้ำปุนเศษวัสดุตกแต่งก่อสร้าง ผ้าอนามัย และน้ำที่เป็นตะกอนจับแข็ง ลงในท่อระบายน้ำทิ้งโดยสุญญากาศโดยเด็ดขาด เพราะจะทำให้ท่อตัน - ห้ามกระทำการติดตั้งฟิล์ม เครื่องหมายสัญลักษณ์ป้ายโฆษณาทุกชนิดในบริเวณพื้นที่ส่วนกลางและประตูหน้าต่าง ผ่นกระเบื้องหรือส่วนใดภายนอกห้องพัก ที่สามารถมองเห็นได้เด่นชัดจากภายนอกอาคาร ยกเว้น ป้ายบอกเลขที่ห้องพัก ชื่ออาคาร และป้ายสัญลักษณ์ค่าเดือนต่างๆ ที่ฝ่ายจัดการโครงการได้ดำเนินการไว้แล้ว - ผู้ใช้บริการต้องให้ความร่วมมือกับเจ้าหน้าที่รักษาความปลอดภัย 	<ul style="list-style-type: none"> - ผู้ใช้บริการต้องให้ความร่วมมือกับเจ้าหน้าที่รักษาความปลอดภัย - ปฏิบัติตามกฎหมายระเบียบจราจร การนำรถเข้า-ออกภายในโครงการอย่างเคร่งครัด - ไม่อนุญาตให้ใช้ประโยชน์ห้องพักนำสัตว์เข้ามาเลี้ยงภายในห้องพักและไว้ภายในบริเวณอาคารโดยไม่มีข้อยกเว้น 	-

เดือน กุมภาพันธ์ 2559

PSL
Phuket Search Land and Development
CO., LTD.

(นางอุไรรัตน์ อติเศรษฐ์)

กรรมการผู้จัดการ

บริษัท กูเก็ตเลิร์ช แลนด์ แอนด์ ดีเวลลอปเม้นต์ จำกัด

เดือน กุมภาพันธ์ 2559

(นางสาวจุฑารัตน์ บุญแก้ว)

ผู้อำนวยการด้านสิ่งแวดล้อม

บริษัท กูเก็ต เอ็นไวรอนเม้นทอล เซอร์วิส จำกัด

ตารางที่ 2 สรุปผลกระทบสิ่งแวดล้อม มาตรการป้องกันและแก้ไขผลกระทบสิ่งแวดล้อม และมาตรการติดตามตรวจสอบผลกระทบสิ่งแวดล้อม โครงการ กูเก็ตเสิร์ช แอนด์ แอนด์ ดีเวลลอปเมนต์ ของบริษัท กูเก็ตเสิร์ช แอนด์ แอนด์ ดีเวลลอปเมนต์ จำกัด ระยะดำเนินการ (ต่อ)

องค์ประกอบทางสิ่งแวดล้อม และคุณค่าต่าง ๆ	ผลกระทบต่อสิ่งแวดล้อมที่สำคัญ	มาตรการป้องกันและแก้ไขผลกระทบสิ่งแวดล้อม	มาตรการติดตามตรวจสอบ ผลกระทบสิ่งแวดล้อม
4.1 สภาพสังคมและเศรษฐกิจ (ต่อ)	<ul style="list-style-type: none"> - ปฏิบัติตามกฎหมายระเบียบจราจร การนำรถเข้า-ออกภายในโครงการอย่างเคร่งครัด ทั้งนี้ ฝ่ายจัดการโครงการขอสงวนสิทธิ์ไม่อนุญาตให้บุคคลภายนอกหรือผู้มาติดต่องานต่างๆ นำรถเข้ามาจอดค้างคืน และจะไม่รับผิดชอบความเสียหาย สูญเสียต่อทรัพย์สินที่เกิดขึ้นภายในและภายนอกของพื้นที่นำมาจอดทั้งสิ้น - ไม่อนุญาตให้ใช้ประโยชน์ห้องพักนำสัตว์สี่เท้า สัตว์ปีก และสัตว์เลี้ยงลูกด้วยนม เข้ามาเลี้ยงภายในห้องพัก และไว้ภายในบริเวณอาคารโดยไม่มีข้อยกเว้น <p>ทั้งนี้ จะเห็นได้ว่าโครงการได้จัดให้มีมาตรการควบคุม และให้ผู้ให้บริการปฏิบัติตามอย่างเคร่งครัด ซึ่งจะทำให้ผู้ใช้บริการเป็นไปอย่างราบรื่นปราศจากข้อขัดแย้งและเสียงดัง ซึ่งจะรบกวนทั้งผู้ใช้บริการภายในโครงการเองและผู้พักอาศัยข้างเคียงโครงการ</p>		

PSL
Phuket Search Land and Development
CO., LTD.

เดือน กุมภาพันธ์ 2559

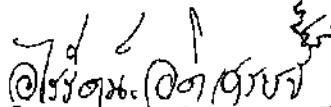

(นางอุไรรัตน์ อติเศรษฐ์)

กรรมการผู้จัดการ

บริษัท กูเก็ตเสิร์ช แอนด์ แอนด์ ดีเวลลอปเมนต์ จำกัด

เดือน กุมภาพันธ์ 2559

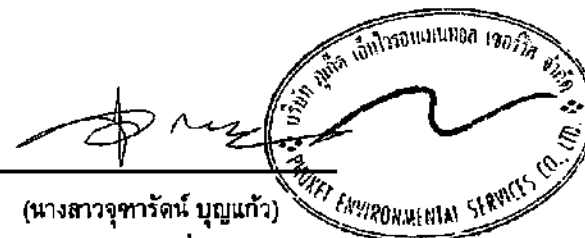

(นางสาวจุฑารัตน์ บุญแก้ว)

ผู้อำนวยการด้านสิ่งแวดล้อม

บริษัท กูเก็ต เอ็นไวรอนเม้นทอล เซอร์วิส จำกัด



ตารางที่ 2 สรุปผลกระทบสิ่งแวดล้อม มาตรการป้องกันและแก้ไขผลกระทบสิ่งแวดล้อม และมาตรการติดตามตรวจสอบผลกระทบสิ่งแวดล้อม โครงการ กู้เก็ตเสิร์ช แลนด์ แอนด์ ดีเวลลอปเม้นต์ ของบริษัท กู้เก็ตเสิร์ช แลนด์ แอนด์ ดีเวลลอปเม้นต์ จำกัด ระยะดำเนินการ (ต่อ)

องค์ประกอบทางสิ่งแวดล้อมและคุณค่าต่าง ๆ	ผลกระทบต่อสิ่งแวดล้อมที่สำคัญ	มาตรการป้องกันและแก้ไขผลกระทบสิ่งแวดล้อม	มาตรการติดตามตรวจสอบผลกระทบสิ่งแวดล้อม
4.2 อาชีวอนามัยและความปลอดภัย	เนื่องจากโครงการประกอบกิจการประเภทโรงแรม ที่มีความเสี่ยงต่อการเกิดอันตรายหรืออุบัติเหตุต่างๆ อย่างไรก็ตามเพื่อให้เกิดความปลอดภัยกับผู้อยู่อาศัยและเป็นไปตามที่กฎหมายกำหนด โครงการจะติดตั้งระบบป้องกันอัคคีภัยไว้อย่างเพียงพอ (รายละเอียดในหัวข้อ 4.3.3.8) และได้จัดให้มีมาตรการป้องกันอัคคีภัยคือ จัดให้มีระบบป้องกันและแจ้งเตือนอัคคีภัยของโครงการให้เป็นไปตามข้อกำหนดของกฎกระทรวงฉบับที่ 39 (พ.ศ. 2537) ฉบับที่ 47 (พ.ศ. 2540) และฉบับที่ 55 (พ.ศ. 2543) ออกตามความในพระราชบัญญัติควบคุมอาคาร พ.ศ. 2522 ทำการตรวจสอบความพร้อมและประสิทธิภาพการทำงานของระบบป้องกันและระงับอัคคีภัยเป็นประจำทุก 6 เดือน หรือตามข้อกำหนดอายุการใช้งานของผลิตภัณฑ์/อุปกรณ์นั้น จัดให้มีการซ้อมป้องกันอัคคีภัย และการใช้อุปกรณ์ดับเพลิงภายในโครงการอย่างน้อยปีละ 1 ครั้ง แก่พนักงานของโครงการ เพื่อให้พนักงานและเจ้าหน้าที่ของโครงการเกิดความคุ้นเคย สามารถรับมือกับเหตุการณ์ที่อาจเกิดขึ้น รวมทั้งสามารถปฏิบัติงานและใช้เครื่องมือ/อุปกรณ์ต่างๆ ได้อย่างถูกต้อง จัดให้มีพื้นที่จุดรวมพลอยู่บริเวณที่เหมาะสม	(1) จัดให้มีเจ้าหน้าที่รักษาความปลอดภัยให้ปฏิบัติหน้าที่อย่างเคร่งครัด และหมั่นตรวจตราพื้นที่ดูแลความปลอดภัยภายในโครงการตลอด 24 ชั่วโมง หากพบเหตุผิดปกติให้รีบติดต่อขอความช่วยเหลือจากหน่วยงานราชการที่มีหน้าที่ดูแล และบรรเทาสาธารณภัยทันที (2) จัดให้มีพนักงานอยู่ประจำ เพื่อให้ผู้พักอาศัยสามารถติดต่อหรือแจ้งเหตุได้ตลอด 24 ชั่วโมง (3) จัดให้มีระบบโทรทัศน์วงจรปิด (Closed Circuit Television System : CCTV) ติดตั้งไว้กระจายครอบคลุมทั่วทั้งพื้นที่โครงการ (4) ติดประกาศแจ้งเบอร์โทรศัพท์ฉุกเฉินของเจ้าหน้าที่โครงการหรือหน่วยงานราชการที่เกี่ยวข้องไว้อย่างชัดเจนในทุกชั้นในกรณีที่เกิดอัคคีภัย	- ตรวจสอบการทำงานของระบบโทรทัศน์วงจรปิด (CCTV) ทุก 6 เดือน ตลอดระยะเวลาดำเนินการ

PSL
Phuket Search Land and Environment Development CO., LTD.

เดือน กุมภาพันธ์ 2559

(นางอุไรรัตน์ อธิเศรษฐ์)

กรรมการผู้จัดการ

บริษัท กู้เก็ตเสิร์ช แลนด์ แอนด์ ดีเวลลอปเม้นต์ จำกัด

เดือน กุมภาพันธ์ 2559

(นางสาวจุฑารัตน์ บุญแก้ว)

ผู้อำนวยการด้านสิ่งแวดล้อม

บริษัท กู้เก็ต เอ็นไวรอนเม้นทอล เซอร์วิส จำกัด



ตารางที่ 2 สรุปผลกระทบสิ่งแวดล้อม มาตรการป้องกันและแก้ไขผลกระทบสิ่งแวดล้อม และมาตรการติดตามตรวจสอบผลกระทบสิ่งแวดล้อม โครงการ กู้เก็ตเสิร์ช แลนด์ แอนด์ ดีเวลลอปเมนต์ ของบริษัท กู้เก็ตเสิร์ช แลนด์ แอนด์ ดีเวลลอปเมนต์ จำกัด ระยะดำเนินการ (ต่อ)

องค์ประกอบทางสิ่งแวดล้อมและคุณค่าต่าง ๆ	ผลกระทบต่อสิ่งแวดล้อมที่สำคัญ	มาตรการป้องกันและแก้ไขผลกระทบสิ่งแวดล้อม	มาตรการติดตามตรวจสอบผลกระทบสิ่งแวดล้อม
4.3 อาชีวอนามัยและความปลอดภัย	แก่การอพยพผู้จัดให้มีจุดรวมพล จำนวน 5 จุด มีพื้นที่รวมทั้งสิ้น 673.40 ตารางเมตร คิดเป็นสัดส่วนของพื้นที่จุดรวมพลต่อผู้พักอาศัยภายในโครงการเท่ากับ 4.74 ตารางเมตร/คน หรือ 0.21 คน/ตารางเมตร เมื่อคิดผู้อยู่อาศัยในโครงการสูงสุด 142 คน (รวมจำนวนพนักงาน) โครงการจัดให้มีการติดป้ายแสดงวิธีการใช้อุปกรณ์ดับเพลิงอย่างชัดเจนที่จุดติดตั้งทุกจุด จัดทำผังเส้นทางอพยพหนีไฟ ไปยังจุดรวมพล ติดไว้บริเวณทางเดินในอาคาร มีการจัดตั้งกรรมการป้องกันอัคคีภัยโดยกำหนดบทบาทหน้าที่ และจัดให้มีแผนฉุกเฉินเตรียมการสำหรับกรณีเกิดอัคคีภัย สำหรับกรณีที่เกิดเหตุเพลิงไหม้ทางโครงการสามารถขอความช่วยเหลือจากสถานีดับเพลิงของเทศบาลตำบลกระนวน โดยมีระยะทางห่างจากพื้นที่โครงการ ประมาณ 3.8 กิโลเมตร ใช้เวลาเดินทางประมาณ 4 นาที จะถึงพื้นที่โครงการ (ขึ้นอยู่กับสภาพการจราจรและช่วงเวลาที่เกิดเหตุ)	(5) ติดป้ายแนะนำการใช้อุปกรณ์แต่ละตัว ไว้บริเวณที่ติดตั้งอุปกรณ์นั้น เพื่อให้ผู้อยู่อาศัยสามารถนำมาใช้งานได้ทันที (6) จัดเตรียมเครื่องมือปฐมพยาบาลเบื้องต้น พร้อมทั้งเตรียมพร้อมประสานงานกับโรงพยาบาลเพื่อนำผู้ได้รับบาดเจ็บส่งโรงพยาบาล หากเกิดอุบัติเหตุรุนแรง (7) ตรวจสอบประสิทธิภาพของระบบสัญญาณเตือนภัยภายในโครงการ ให้สามารถใช้งานได้ดี (8) ตรวจสอบระบบสุขาภิบาลต่างๆ ภายในโครงการอย่างสม่ำเสมอ ทั้งระบบบำบัดน้ำเสีย และการจัดการมูลฝอย	

PSL
Phuket Search Land and Environment

เดือน กุมภาพันธ์ 2559

(ลายเซ็น)

(นางอุไรรัตน์ อติเศรษฐ์)

กรรมการผู้จัดการ

บริษัท กู้เก็ตเสิร์ช แลนด์ แอนด์ ดีเวลลอปเมนต์ จำกัด

เดือน กุมภาพันธ์ 2559

(ลายเซ็น)

(นางสาวจุฑารัตน์ บุญแก้ว)

ผู้อำนวยการด้านสิ่งแวดล้อม

บริษัท กู้เก็ต เอ็นไวรอนเมนทอล เซอร์วิส จำกัด



ตารางที่ 2 สรุปผลกระทบสิ่งแวดล้อม มาตรการป้องกันและแก้ไขผลกระทบสิ่งแวดล้อม และมาตรการติดตามตรวจสอบผลกระทบสิ่งแวดล้อม โครงการ กูเก็ตเลิร์ช แอนด์ แอนด์ ดีเวลลอปเม้นท์ ของบริษัท กูเก็ตเลิร์ช แอนด์ แอนด์ ดีเวลลอปเม้นท์ จำกัด ระยะดำเนินการ (ต่อ)

องค์ประกอบทางสิ่งแวดล้อมและคุณค่าต่าง ๆ	ผลกระทบต่อสิ่งแวดล้อมที่สำคัญ	มาตรการป้องกันและแก้ไขผลกระทบสิ่งแวดล้อม	มาตรการติดตามตรวจสอบผลกระทบสิ่งแวดล้อม
4.2 อาชีวอนามัยและความปลอดภัย (ต่อ)	<p>สำหรับในเขตพื้นที่เทศบาลตำบลกะรน มีสถานที่ให้บริการสาธารณสุข ดังนี้ คือ โรงพยาบาลส่งเสริมสุขภาพตำบลกะรน จำนวน 1 แห่ง มีระยะห่างจากโครงการประมาณ 5.7 กิโลเมตร โดยใช้เวลาเดินทางประมาณ 8 นาที จะถึงพื้นที่โครงการ (ขึ้นอยู่กับสภาพการจราจรและช่วงเวลาที่เกิดเหตุ)</p> <p>ส่วนความปลอดภัยด้านการจราจรในระยะดำเนินการ จัดให้มีระบบการจราจรที่ปลอดภัย โดยติดตั้งป้ายแสดงทิศทางการจราจรเข้า-ออกภายในพื้นที่โครงการ ติดตั้งป้ายกำกับความเร็วภายในพื้นที่โครงการ ควบคุมการจราจรบริเวณทางเข้า-ออกพื้นที่โครงการ โดยจัดให้เจ้าหน้าที่รักษาความปลอดภัยคอยควบคุมดูแลและตรวจรถเข้า-ออกตลอดเวลา จัดให้มีระบบไฟฟ้าส่องสว่างบริเวณทางเข้า-ออกโครงการ และทางจราจรให้เพียงพอ เพื่อเป็นการป้องกันไม่ให้เกิดอุบัติเหตุภายในโครงการตลอดทั้งช่วงเส้นทางการจราจร ห้ามจอดรถทุกชนิดบริเวณทางเข้าออก และบริเวณไหล่ทาง ติดตั้งป้ายโครงการ ลูกศรแสดงทิศทางการเข้า-ออกโครงการ ที่สามารถมองเห็นได้ชัดเจนและในระยะทางที่จะชะลอรถได้ทันก่อนเข้าสู่โครงการได้อย่างปลอดภัย</p>	(9) กำชับให้มีการทำความสะอาดถังขยะ และห้องพักมูลฝอยรวมของโครงการทุกวัน หลังจากรถเก็บขยะเข้ามาเก็บขนมูลฝอย	

PSI
Phuket Search, Land & Development
CO., LTD.

เดือน กุมภาพันธ์ 2559

(นางยุไรรัตน์ อติเศรษฐ์)

กรรมการผู้จัดการ

บริษัท กูเก็ตเลิร์ช แอนด์ แอนด์ ดีเวลลอปเม้นท์ จำกัด

เดือน กุมภาพันธ์ 2559

(นางสาวจุฑารัตน์ บุญแก้ว)

ผู้อำนวยการด้านสิ่งแวดล้อม

บริษัท กูเก็ต เอ็นไวรอนเม้นทอล เซอร์วิส จำกัด



ตารางที่ 2 สรุปผลกระทบสิ่งแวดล้อม มาตรการป้องกันและแก้ไขผลกระทบสิ่งแวดล้อม และมาตรการติดตามตรวจสอบผลกระทบสิ่งแวดล้อม โครงการ ภูเก็ตเสิร์ช แอนด์ แอนด์ ดีเวลลอปเม้นต์ ของบริษัท ภูเก็ตเสิร์ช แอนด์ แอนด์ ดีเวลลอปเม้นต์ จำกัด ระยะดำเนินการ (ต่อ)

องค์ประกอบทาง สิ่งแวดล้อมและคุณค่าต่าง ๆ	ผลกระทบต่อสิ่งแวดล้อมที่สำคัญ	มาตรการป้องกันและแก้ไขผลกระทบ สิ่งแวดล้อม	มาตรการติดตามตรวจสอบ ผลกระทบสิ่งแวดล้อม
4.2 อาชีวอนามัยและความ ปลอดภัย (ต่อ)	<p>โครงการได้จัดให้มีเจ้าหน้าที่รักษาความปลอดภัย โดยตรวจตราความปลอดภัยและความเรียบร้อยในโครงการ เพื่อให้ผู้พักอาศัยสามารถติดต่อหรือแจ้งเหตุได้ตลอด 24 ชั่วโมง การทำงานจะแบ่งเป็น 2 ผลัด โดยผลัดที่ 1 เริ่มปฏิบัติงานตั้งแต่เวลา 07.00-19.00 น. และผลัดที่ 2 เริ่มปฏิบัติงานตั้งแต่เวลา 19.00-07.00 น. โดยเจ้าหน้าที่จะสอดส่องดูแลความเรียบร้อยบริเวณรอบๆ อาคาร บริเวณที่จอดรถยนต์ และทางเข้า-ออกของโครงการ</p> <p>นอกจากนี้โครงการจะติดตั้งระบบโทรทัศน์วงจรปิด (Closed Circuit Television System : CCTV) เพื่อเพิ่มความปลอดภัยให้แก่ผู้พักอาศัยภายในโครงการ ซึ่งจะติดตั้งไว้กระจายโดยรอบพื้นที่โครงการ ทางเข้า-ออก และที่จอดรถจำนวนทั้งสิ้น 22 จุด ดังนั้น การดำเนินโครงการจึงส่งผลกระทบต่ออาชีวอนามัยและความปลอดภัยอยู่ในระดับต่ำ</p>		

PSL
Phuket Search Land and Development
CO., LTD.

เดือน กุมภาพันธ์ 2559

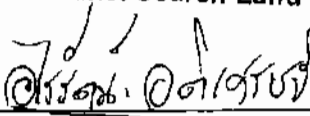

(นางอุไรรัตน์ อธิเชษฐ)

กรรมการผู้จัดการ

บริษัท ภูเก็ตเสิร์ช แอนด์ แอนด์ ดีเวลลอปเม้นต์ จำกัด

เดือน กุมภาพันธ์ 2559



(นางสาวจุฑารัตน์ บุญแก้ว)

ผู้อำนวยการด้านสิ่งแวดล้อม

บริษัท ภูเก็ต เอ็นไวรอนเม้นทอล เซอร์วิส จำกัด

ตารางที่ 2 สรุปผลกระทบสิ่งแวดล้อม มาตรการป้องกันและแก้ไขผลกระทบสิ่งแวดล้อม และมาตรการติดตามตรวจสอบผลกระทบสิ่งแวดล้อม โครงการ ภูเก็ตเสิร์ช แอนด์ แอนด์ ดีเวลลอปเม้นต์ ของบริษัท ภูเก็ตเสิร์ช แอนด์ แอนด์ ดีเวลลอปเม้นต์ จำกัด ระยะดำเนินการ (ต่อ)

องค์ประกอบทาง สิ่งแวดล้อมและคุณค่าต่าง ๆ	ผลกระทบต่อสิ่งแวดล้อมที่สำคัญ	มาตรการป้องกันและแก้ไขผลกระทบสิ่งแวดล้อม	มาตรการติดตามตรวจสอบ ผลกระทบสิ่งแวดล้อม
4.3 การจัดการสระว่ายน้ำ และการจัดการร้านอาหาร	(1) การจัดการสระว่ายน้ำ โครงการจัดให้มีสระว่ายน้ำบริเวณ Swimming Pool จำนวน 1 สระ ปริมาตร 94.1 ลูกบาศก์เมตร ความสูงสระ 1.17 เมตร (ปริมาณน้ำใช้ 0.37 ลูกบาศก์เมตร/วัน) และอาคารสระว่ายน้ำ Villa B01 ถึงอาคาร Villa B56 จำนวน 56 สระ ความลึกสูงสุดประมาณ 1.20 เมตร (ปริมาณน้ำใช้ 2.22 ลูกบาศก์เมตร/วัน) โดยสระว่ายน้ำของโครงการใช้เป็นระบบน้ำล้น (Over Flow Systems) หลักการทำงาน คือ น้ำในสระจะไหลล้นลงรางระบายน้ำรอบสระไปสู่บ่อพักน้ำ จากนั้นน้ำใน บ่อพัก จะถูกสูบโดยปั๊มแล้วส่งผ่านเครื่องกรองเพื่อขจัดความสกปรกหมุนเวียนกันไป ทำให้น้ำสะอาดพร้อมใช้งานตลอดเวลา ดังนั้น ปริมาณน้ำใช้จากสระว่ายน้ำโครงการมีเพียงการเติมน้ำส่วนที่ระเหยไป มาทดแทนเท่านั้น ซึ่งคิดเป็นปริมาณ 2.59 ลูกบาศก์เมตร/วัน (คิดจากอัตราการระเหย 4.65 มิลลิเมตร/วัน	<u>มาตรการป้องกันและแก้ไขสระว่ายน้ำ</u> (1) ตำแหน่งที่ตั้งของสระว่ายน้ำออกแบบให้อยู่ห่างจากห้องพักขยะรวม (2) สระว่ายน้ำของโครงการมีการยกระดับขึ้นสูงจากพื้นถนนของโครงการ (3) โครงสร้างของสระว่ายน้ำสร้างด้วยคอนกรีตเสริมเหล็ก หรือวัสดุที่มีความมั่นคงแข็งแรง ชีมน้ำไม่ได้ผั่งเรียบ อยู่ในสภาพดี ทำความสะอาดง่าย (4) จัดให้มีรางระบายน้ำล้นมีฝาปิดรอบสระว่ายน้ำ ไม่เป็นสนิม แข็งแรง ทำความสะอาดง่าย อยู่ในสภาพดี และไม่มีน้ำล้นออกจากราง (5) จัดให้มีที่วางสำหรับใช้เป็นทางเดินรอบสระน้ำ ไม่ลื่น ไม่มีน้ำขัง และทำความสะอาดง่าย	- ตรวจสอบความเป็นกรดต่างคลอรีนอิสระคงเหลือ และคลอรีนที่ร่วมกับสารอื่น วันละ 2 ครั้ง ก่อนเปิดและหลังเปิดบริการตลอดระยะเวลาดำเนินการ - ตรวจสอบโคลิฟอร์มแบคทีเรียทั้งหมด และฟิคอลโคลิฟอร์ม ทุกเดือน ตลอดระยะดำเนินการ - ตรวจสอบค่าความเป็นด่าง ความกระด้าง กรดไซยานูริก คลอไรด์ แอมโมเนีย ในเตรท และจุลินทรีย์หรือตัวบ่งชี้ทำให้เกิดโรค ทุก 1 ปี ตลอดระยะดำเนินการ

PSL
Phuket Search Land and Development
CO., LTD.

เดือน กุมภาพันธ์ 2559

(นางอุไรรัตน์ อติเศรษฐ์)

กรรมการผู้จัดการ

บริษัท ภูเก็ตเสิร์ช แอนด์ แอนด์ ดีเวลลอปเม้นต์ จำกัด

เดือน กุมภาพันธ์ 2559

(นางสาวจุฑารัตน์ บุญแก้ว)

ผู้อำนวยการด้านสิ่งแวดล้อม

บริษัท ภูเก็ต เอ็นไวรอนเม้นทอล เซอร์วิส จำกัด



ตารางที่ 2 สรุปผลกระทบสิ่งแวดล้อม มาตรการป้องกันและแก้ไขผลกระทบสิ่งแวดล้อม และมาตรการติดตามตรวจสอบผลกระทบสิ่งแวดล้อม โครงการ กูเก็ตเสิร์ช แลนด์ แอนด์ ดีเวลลอปเม้นท์ ของบริษัท กูเก็ตเสิร์ช แลนด์ แอนด์ ดีเวลลอปเม้นท์ จำกัด ระยะดำเนินการ (ต่อ)

องค์ประกอบทางสิ่งแวดล้อมและคุณค่าต่าง ๆ	ผลกระทบต่อสิ่งแวดล้อมที่สำคัญ	มาตรการป้องกันและแก้ไขผลกระทบสิ่งแวดล้อม	มาตรการติดตามตรวจสอบผลกระทบสิ่งแวดล้อม
4.3 การจัดการสวะน้ำและการจัดการร้านอาหาร (ต่อ)	<p>ของสถานียุติยานวิทยาภูเก็ต จังหวัดภูเก็ต, กรมอุตุนิยมวิทยา) โดยสวะน้ำภายในโครงการจะให้บริการผู้พักอาศัยในพื้นที่โครงการเท่านั้น โดยโครงการจะออกแบบ คูแฉ และควบคุมการประกอบกิจการสวะน้ำของโครงการ ให้สอดคล้องตามหลักเกณฑ์ด้านสุขลักษณะในการควบคุมการประกอบกิจการสวะน้ำหรือกิจการอื่นๆ ในทำนองเดียวกันตามคำแนะนำของคณะกรรมการสาธารณสุขฉบับที่ 1/2550 (ภาคผนวก ข) ซึ่งจะทำให้สวะน้ำในโครงการได้มาตรฐานของกระทรวงสาธารณสุข โดยมีรายละเอียดดังนี้</p> <p>(1) สถานที่ตั้ง</p> <p>ตำแหน่งที่ตั้งของสวะน้ำของโครงการ ได้ออกแบบให้อยู่ห่างจากอาคารห้องพักขะรวม ซึ่งอาจทำให้เกิดการปนเปื้อนน้ำในสวะน้ำ อีกทั้งสวะน้ำของโครงการจะยกระดับขึ้นสูงจากพื้นถนนของโครงการ เพื่อป้องกันสัตว์ และป้องกันไม่ให้น้ำท่วมเข้ามาในบริเวณสวะน้ำ</p>	<p>(6) จัดให้มีป้ายบอกความลึกและเลขระดับบอกความลึกที่สามารถมองเห็นได้อย่างชัดเจน</p> <p>(7) จัดให้มีระบบแสงสว่างอย่างเพียงพอทั่วบริเวณสวะน้ำ ในกรณีที่มีการเปิดใช้สระในเวลากลางคืน</p> <p>(8) จัดให้มีตู้เก็บสิ่งของ ที่วางหรือเก็บรองเท้า สำหรับผู้มาใช้บริการในบริเวณทางเข้าสวะน้ำ</p> <p>(9) จัดให้มีอ่างล้างมือ บริเวณล้างตัวก่อนลงสระ และที่ล้างเท้า ทางเข้าบริเวณสวะน้ำและเดิมคลอรีนลงในที่ล้างเท้าเพื่อป้องกันการติดเชื้อ</p> <p><u>มาตรการป้องกันและแก้ไขผลกระทบด้านความปลอดภัยจากการใช้สวะน้ำ</u></p> <p>(1) จัดให้มีอุปกรณ์สื่อสารที่สามารถติดต่อบุคคลหรือสถานที่สำคัญ เช่น โรงพยาบาล และสถานีตำรวจ เป็นต้น เพื่อขอความช่วยเหลือกรณีเกิดเหตุฉุกเฉินต่างๆ และปิดประกาศหมายเลขโทรศัพท์ของสถานที่ดังกล่าวไว้ในที่เห็นได้ชัดเจน</p>	<p>- จัดบันทึกการทำงานของเจ้าหน้าที่ความปลอดภัยประจำสวะน้ำ (Life guard) โดยอยู่ประจำสวะน้ำตลอดเวลาที่เปิดบริการ ทุกวัน ตลอดระยะเวลาดำเนินการ</p> <p>- ตรวจสอบจำนวนและตรวจสภาพการใช้งานของอุปกรณ์ช่วยชีวิต เช่น โฟมช่วยชีวิต ห่วงชูชีพ และไม่ช่วยชีวิต เป็นต้น ทุกวัน ตลอดระยะเวลาดำเนินการ</p> <p>- ตรวจสภาพพื้นผิวทางเดินรอบสวะน้ำและพื้นผิวใต้สระน้ำหากมีรอยแตกหรือชำรุดให้ซ่อมแซมทันที ทุกวัน ตลอดระยะเวลาดำเนินการ</p>



Phuket Search Land and Development CO., LTD.

เดือน กุมภาพันธ์ 2559

(นางอุไรรัตน์ อติเศรษฐ์) —
กรรมการผู้จัดการ
บริษัท กูเก็ตเสิร์ช แลนด์ แอนด์ ดีเวลลอปเม้นท์ จำกัด



(นางสาวจุฑารัตน์ บุญแก้ว)
ผู้อำนวยการด้านสิ่งแวดล้อม
บริษัท กูเก็ต เอ็นไวรอนเม้นทอล เซอร์วิส จำกัด



ตารางที่ 2 สรุปผลกระทบสิ่งแวดล้อม มาตรการป้องกันและแก้ไขผลกระทบสิ่งแวดล้อม และมาตรการติดตามตรวจสอบผลกระทบสิ่งแวดล้อม โครงการ กูเก็ตเสิร์ช แลนด์ แอนด์ ดีเวลลอปเมนต์ ของบริษัท กูเก็ตเสิร์ช แลนด์ แอนด์ ดีเวลลอปเมนต์ จำกัด ระยะดำเนินการ (ต่อ)

องค์ประกอบทางสิ่งแวดล้อมและคุณค่าต่าง ๆ	ผลกระทบต่อสิ่งแวดล้อมที่สำคัญ	มาตรการป้องกันและแก้ไขผลกระทบสิ่งแวดล้อม	มาตรการติดตามตรวจสอบผลกระทบสิ่งแวดล้อม
4.3 การจัดการสระว่ายน้ำและการจัดการร้านอาหาร (ต่อ)	(2) การออกแบบและโครงสร้าง การออกแบบสระว่ายน้ำของโครงการจะคำนึงถึงความปลอดภัยของผู้ใช้บริการ โดยโครงสร้างของสระว่ายน้ำสร้างด้วยคอนกรีตเสริมเหล็ก หรือวัสดุที่มีความมั่นคงแข็งแรง ชีมน้ำไม่ได้ ผ่นเรียบ อยู่ในสภาพดี ทำความสะอาดง่าย จัดให้มีรางระบายน้ำล้นมีฝาปิดรอบสระว่ายน้ำ ไม่เป็นสนิม แข็งแรง ทำความสะอาดง่าย อยู่ในสภาพดี และไม่มีน้ำล้นออกจากราง จัดให้มีที่ว่างสำหรับใช้เป็นทางเดินรอบสระว่ายน้ำ ไม่มีน้ำขัง และทำความสะอาดง่าย จัดให้มีอุปกรณ์เครื่องมือสำหรับทำความสะอาดสระว่ายน้ำ อีกทั้งโครงการจะจัดให้มีป้ายบอกความลึกและเลขระดับบอกความลึกที่สามารถมองเห็นได้อย่างชัดเจน และจัดให้มีระบบแสงสว่างอย่างเพียงพอทั่วบริเวณสระว่ายน้ำ ในกรณีที่มีการเปิดใช้สระในเวลากลางคืน จัดให้มีอ่างล้างมือ ล้างตัวก่อนลงสระ และที่ล้างเท้า ทางเข้าบริเวณสระว่ายน้ำ และเติมคลอรีนลงในที่ล้างเท้าเพื่อป้องกันการติดเชื้อ มีการรักษาความสะอาดพื้นที่โดยรอบอย่างสม่ำเสมอ ดูแลมิให้มีการนำสัตว์ทุกชนิดเข้าไปในบริเวณสระว่ายน้ำ	(2) รักษาความสะอาดพื้นที่โดยรอบอย่างสม่ำเสมอ ดูแลมิให้มีการนำสัตว์ทุกชนิดเข้าไปในบริเวณสระว่ายน้ำ (3) จัดให้มีระบบแสงสว่างอย่างเพียงพอทั่วบริเวณสระว่ายน้ำ ในกรณีที่มีการเปิดใช้สระในเวลากลางคืน <u>มาตรการป้องกันและแก้ไขผลกระทบจากอุบัติเหตุจากการจมน้ำ</u> (1) จัดให้มีเจ้าหน้าที่ความปลอดภัยประจำสระ (Life guard) โดยอยู่ประจำสระว่ายน้ำ ตลอดเวลาที่เปิดบริการ (2) จัดให้มีอุปกรณ์ช่วยชีวิต เช่น โฟมช่วยชีวิต พวงชูชีพ และไม่ช่วยชีวิต เครื่องช่วยหายใจ เป็นต้น	- ตรวจสอบบริเวณขอบสระและทางเดิน สระว่ายน้ำ ไม่ให้มีน้ำขัง ทุกวัน ตลอดระยะเวลาดำเนินการ - ตรวจสอบป้ายแสดงกฎข้อปฏิบัติสำหรับผู้ใช้สระว่ายน้ำให้มีสภาพดี ไม่ลบเลือน ทุกวัน ตลอดระยะเวลาดำเนินการ - ตรวจสอบอุปกรณ์ไฟฟ้าและอุปกรณ์ให้แสงสว่างบริเวณสระว่ายน้ำสภาพการใช้งานหากชำรุดให้แก้ไขทันที ทุกวัน ตลอดระยะเวลาดำเนินการ

 Phuket Search Land and Development CO., LTD.
 เดือน กุมภาพันธ์ 2559

(นางอุไรรัตน์ อติเศรษฐ์)

กรรมการผู้จัดการ

บริษัท กูเก็ตเสิร์ช แลนด์ แอนด์ ดีเวลลอปเมนต์ จำกัด

 เดือน กุมภาพันธ์ 2559

(นางสาวจุฑารัตน์ บุญแก้ว)

ผู้อำนวยการด้านสิ่งแวดล้อม

บริษัท กูเก็ต เอ็นไวรอนเม้นทอล เซอร์วิส จำกัด

ตารางที่ 2 สรุปผลกระทบสิ่งแวดล้อม มาตรการป้องกันและแก้ไขผลกระทบสิ่งแวดล้อม และมาตรการติดตามตรวจสอบผลกระทบสิ่งแวดล้อม โครงการ ภูเก็ตเสิร์ช แอนด์ แอนด์ ดีเวลลอปเม้นต์ ของบริษัท ภูเก็ตเสิร์ช แอนด์ แอนด์ ดีเวลลอปเม้นต์ จำกัด ระยะดำเนินการ (ต่อ)

องค์ประกอบทางสิ่งแวดล้อม และคุณค่าต่าง ๆ	ผลกระทบต่อสิ่งแวดล้อมที่สำคัญ	มาตรการป้องกันและแก้ไขผลกระทบสิ่งแวดล้อม	มาตรการติดตามตรวจสอบผลกระทบสิ่งแวดล้อม
4.3 การจัดการสระว่ายน้ำ และการจัดการร้านอาหาร (ต่อ)	(3) ข้อปฏิบัติสำหรับผู้ประกอบการ ทางโครงการจะจัดให้มีเจ้าหน้าที่ที่มีความรู้เกี่ยวกับการควบคุมคุณภาพน้ำ ตรวจสอบคุณภาพน้ำสระว่ายน้ำให้อยู่ในเกณฑ์มาตรฐานของกระทรวงสาธารณสุขเป็นประจำ นอกจากนี้ โครงการจะจัดให้มีเจ้าหน้าที่ความปลอดภัยประจำสระว่ายน้ำ (Life guard) โดยอยู่ประจำสระว่ายน้ำ ตลอดเวลาที่เปิดบริการ และจัดให้มีอุปกรณ์ช่วยชีวิต เช่น โฟมช่วยชีวิต ห่วงชูชีพ และไม้ช่วยชีวิต เป็นต้น อีกทั้ง โครงการจะจัดให้มีอุปกรณ์สื่อสารที่สามารถติดต่อบุคคลหรือสถานที่สำคัญ เช่น โรงพยาบาล และสถานีตำรวจ เป็นต้น เพื่อขอความช่วยเหลือกรณีเกิดเหตุฉุกเฉินต่าง ๆ และปิดประกาศ หมายเลขโทรศัพท์ของสถานที่สำคัญดังกล่าวไว้ในที่เห็นได้ชัดเจน		

PSL
Phuket Search Land and Development
CO., LTD.

เดือน กุมภาพันธ์ 2559

(นางอุไรรัตน์ อติธรรม)

กรรมการผู้จัดการ

บริษัท ภูเก็ตเสิร์ช แอนด์ แอนด์ ดีเวลลอปเม้นต์ จำกัด

เดือน กุมภาพันธ์ 2559

(นางสาวจุฑารัตน์ บุญแก้ว)

ผู้อำนวยการด้านสิ่งแวดล้อม

บริษัท ภูเก็ต เอ็นไวรอนเม้นทอล เซอร์วิส จำกัด



ตารางที่ 2 สรุปผลกระทบสิ่งแวดล้อม มาตรการป้องกันและแก้ไขผลกระทบสิ่งแวดล้อม และมาตรการติดตามตรวจสอบผลกระทบสิ่งแวดล้อม โครงการ กูเก็ตเสิร์ช แลนด์ แอนด์ ดีเวลลอปเมนต์ ของบริษัท กูเก็ตเสิร์ช แลนด์ แอนด์ ดีเวลลอปเมนต์ จำกัด ระยะดำเนินการ (ต่อ)

องค์ประกอบทางสิ่งแวดล้อม และคุณค่าต่าง ๆ	ผลกระทบต่อสิ่งแวดล้อมที่สำคัญ	มาตรการป้องกันและแก้ไขผลกระทบ สิ่งแวดล้อม	มาตรการติดตามตรวจสอบ ผลกระทบสิ่งแวดล้อม
4.3 การจัดการสระว่ายน้ำ และ การจัดการร้านอาหาร (ต่อ)	<p>(4) การจัดการเกี่ยวกับสารเคมี</p> <p>การจัดการสารเคมีและคุณภาพน้ำสระว่ายน้ำ บริเวณสถานที่เก็บสารเคมี จะจัดให้มีป้ายระบุว่า "สถานที่เก็บสารเคมีอันตราย" และ "ห้ามเข้า" ซึ่งบริเวณดังกล่าวจะต้องมีการระบายอากาศที่ดี และมีการจัดเก็บสารเคมีเป็นไปตามกฎหมายที่เกี่ยวข้อง ซึ่งสารเคมีที่ใช้จะต้องมีฉลากระบุชื่อสารเคมี ส่วนผสม หรือส่วนประกอบที่เป็นอันตราย วิธีการใช้ และวิธีการปฐมพยาบาลในกรณีฉุกเฉิน</p> <p>(5) วิธีการทำความสะอาดสระว่ายน้ำ</p> <ol style="list-style-type: none"> 1. การทำความสะอาดสระว่ายน้ำ โดยช้อนใบไม้และสิ่งสกปรกในสระออกให้หมด 2. จัดทำความสะอาดสระว่ายน้ำ เช่น ขัดกระเบื้องผนัง, พื้น, ทรายล้าง โดยเฉพาะร่องยาแนวกระเบื้องจะต้องขาวสะอาด ต้องขัดทุกสัปดาห์ โดยแบ่งขัดเป็นช่วงๆ ในแต่ละวัน 3. ดูดตะกอนในสระให้สะอาด 4. ทำความสะอาดบันไดสระว่ายน้ำ ทุกสัปดาห์ 5. ถอดตะแกรงสระว่ายน้ำออกมาล้างผงซักฟอกทุก 6 เดือน 6. การเติมคลอรีน 7. การทำความสะอาดห้องเครื่อง 		

PSL
Phuket Search Land and Development
CO., LTD.

เดือน กุมภาพันธ์ 2559

(นางอุไรรัตน์ อติธรรม)

กรรมการผู้จัดการ

บริษัท กูเก็ตเสิร์ช แลนด์ แอนด์ ดีเวลลอปเมนต์ จำกัด

เดือน กุมภาพันธ์ 2559

(นางสาวจุฑารัตน์ บุญแก้ว)

ผู้อำนวยการด้านสิ่งแวดล้อม

บริษัท กูเก็ต เอ็นไวรอนเม้นทอล เซอร์วิส จำกัด



ตารางที่ 2 สรุปผลกระทบสิ่งแวดล้อม มาตรการป้องกันและแก้ไขผลกระทบสิ่งแวดล้อม และมาตรการติดตามตรวจสอบผลกระทบสิ่งแวดล้อม โครงการ กูเก็ตเสิร์ช แอนด์ แอนด์ ดีเวลลอปเมนต์ ของบริษัท กูเก็ตเสิร์ช แอนด์ แอนด์ ดีเวลลอปเมนต์ จำกัด ระยะดำเนินการ (ต่อ)

องค์ประกอบทางสิ่งแวดล้อม และคุณค่าต่าง ๆ	ผลกระทบต่อสิ่งแวดล้อมที่สำคัญ	มาตรการป้องกันและแก้ไขผลกระทบสิ่งแวดล้อม	มาตรการติดตามตรวจสอบผลกระทบสิ่งแวดล้อม
4.3 การจัดการสวะน้ำ และการจัดการร้านอาหาร (ต่อ)	2) การจัดการร้านอาหาร โครงการจัดให้มีร้านอาหารบริเวณอาคาร Restaurant โดยโครงการจะดูแลและควบคุมร้านอาหารในโครงการ ตามคำแนะนำของคณะกรรมการสาธารณสุข ฉบับที่ 1/2550 (ภาคผนวก ข) นอกจากนี้ ร้านอาหารในโครงการจะสมัครเข้าร่วมโครงการอาหารสะอาดรสชาติอร่อย (Clean Food Good Taste) ของกระทรวงสาธารณสุข และปฏิบัติตามหลักสุขาภิบาลอาหาร และตามข้อกำหนดท้องถิ่น จัดให้มีน้ำดื่มที่ได้คุณภาพมาตรฐานน้ำดื่มไว้บริการอย่างเพียงพอ ลักษณะการนำน้ำมาดื่มต้องไม่ก่อให้เกิดความสกปรกหรือการปนเปื้อน เช่น ใช้ระบบน้ำกด ใช้แก้วน้ำส่วนตัว ใช้แก้วกระดาษที่ใช้ครั้งเดียวแล้วทิ้ง และใช้แก้วส่วนกลางที่ใช้ดื่มเพียงครั้งเดียว แล้วนำไปล้างทำความสะอาดก่อนนำมาใช้ใหม่ เป็นต้น ทั้งนี้จัดทำป้ายหรือมีข้อความการปฏิบัติไว้ด้วย ซึ่งจะทำให้ร้านอาหารในโครงการได้มาตรฐานของกระทรวงสาธารณสุข ดังนั้น การดำเนินโครงการจึงส่งผลกระทบอยู่ในระดับต่ำ	<u>มาตรการป้องกันและแก้ไข ร้านอาหาร</u> (1) โครงการสมัครเข้าร่วมโครงการอาหารสะอาดรสชาติอร่อย (Clean Food Good Taste) ของกระทรวงสาธารณสุข (2) จัดตำแหน่งสถานที่รับประทานอาหาร เตรียมอาหาร ปูรองอาหาร และประกอบอาหาร จะจัดให้เป็นสถานที่ที่สะอาดเป็นระเบียบ และจัดเป็นสัดส่วน โดยจะเตรียมปูรองอาหารบนโต๊ะที่สูงจากพื้นมากกว่า 60 เซนติเมตร ไม่เตรียมปูรองอาหารบนพื้นและบริเวณหน้าห้องน้ำห้องส้วม (3) ใช้สารปรุงแต่งอาหารที่มีความปลอดภัย มีเครื่องหมายรับรองของอาหารทางราชการ เช่น เลขสารบบอาหาร เครื่องหมาย รับรองมาตรฐานของกระทรวงอุตสาหกรรม (มอก.) เป็นต้น ซึ่งจะทำให้ร้านอาหารในโครงการได้มาตรฐานของกระทรวงสาธารณสุข	

PSI
เดือน กุมภาพันธ์ 2559
Phuket Search Land and Development
CO., LTD.
บริษัท กูเก็ตเสิร์ช แอนด์ แอนด์ ดีเวลลอปเมนต์ จำกัด

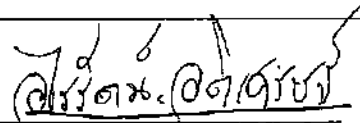
นางอุไรรัตน์ อติธรรม
กรรมการผู้จัดการ

เดือน กุมภาพันธ์ 2559
(นางสาวจุฑารัตน์ บุญแก้ว)
ผู้อำนวยการด้านสิ่งแวดล้อม
บริษัท กูเก็ต เอ็นไวรอนเม้นทอล เซอร์วิส จำกัด



ตารางที่ 2 สรุปผลกระทบสิ่งแวดล้อม มาตรการป้องกันและแก้ไขผลกระทบสิ่งแวดล้อม และมาตรการติดตามตรวจสอบผลกระทบสิ่งแวดล้อม โครงการ ภูเก็ตเสิร์ฟ แลนด์ แอนด์ ดีเวลลอปเมนต์ ของบริษัท ภูเก็ตเสิร์ฟ แลนด์ แอนด์ ดีเวลลอปเมนต์ จำกัด ระยะดำเนินการ (ต่อ)

องค์ประกอบทางสิ่งแวดล้อม และคุณค่าต่าง ๆ	ผลกระทบต่อสิ่งแวดล้อมที่สำคัญ	มาตรการป้องกันและแก้ไขผลกระทบ สิ่งแวดล้อม	มาตรการติดตามตรวจสอบ ผลกระทบสิ่งแวดล้อม
4.4 สุขภาพ	<p>การประเมินผลกระทบทางสุขภาพจะประเมินตามแนวทางการประเมินผลกระทบทางสุขภาพในรายงานการวิเคราะห์ผลกระทบสิ่งแวดล้อมของประเทศไทย เป็นแนวทางในการศึกษา (สำนักวิเคราะห์ผลกระทบสิ่งแวดล้อม สำนักงานนโยบายและแผนทรัพยากรธรรมชาติและสิ่งแวดล้อม, กันยายน 2550) ซึ่งมีขั้นตอนต่าง ๆ ได้แก่ การกลั่นกรองในโครงการ (Screening) การกำหนดขอบเขตการศึกษา (Scoping) และการประเมินผลกระทบ (Assessment)</p> <p>1) การกลั่นกรองในโครงการ (Screening)</p> <p>(ก) ข้อมูลรายละเอียดโครงการ</p> <p>โครงการ ภูเก็ตเสิร์ฟ แลนด์ แอนด์ ดีเวลลอปเมนต์ เป็นโครงการประกอบกิจการประเภทโรงแรม ประกอบด้วย อาคารห้องพักชั้นเดียว จำนวน 56 อาคาร อาคารสระว่ายน้ำ จำนวน 56 อาคาร อาคาร Lobby ชั้นเดียว จำนวน 1 อาคาร อาคาร Kitchen ชั้นเดียว จำนวน 1 อาคาร อาคาร Restaurant ชั้นเดียว จำนวน 1 อาคาร อาคารห้องพักขะรวม ชั้นเดียว จำนวน 1 อาคาร มีพื้นที่ใช้สอยรวมกันทุกชั้นทุกอาคาร เท่ากับ 5,603.40 ตารางเมตร ตั้งอยู่บนพื้นที่ 39-0-67.2 ไร่ คิดเป็น 62,668.80 ตารางเมตร และจากการศึกษา พบว่า กลุ่มคนที่มีความเสี่ยงด้านสุขภาพจากการดำเนินโครงการ ได้แก่ คนงานก่อสร้างโครงการ ผู้พักอาศัยในโครงการ พนักงานของโครงการ และประชาชนที่อาศัยอยู่โดยรอบพื้นที่โครงการ</p>		

เดือน กุมภาพันธ์ 2559

PSI
 บริษัท ภูเก็ตเสิร์ฟ แลนด์ แอนด์ ดีเวลลอปเมนต์ จำกัด
 (นางอโรรัตน์ อติธรรม)
 กรรมการผู้จัดการ

บริษัท ภูเก็ตเสิร์ฟ แลนด์ แอนด์ ดีเวลลอปเมนต์ จำกัด

เดือน กุมภาพันธ์ 2559

 (นางสาวจุฑารัตน์ บุญแก้ว)
 ผู้อำนวยการด้านสิ่งแวดล้อม

บริษัท ภูเก็ต เอ็นไวรอนเม้นทอล เซอร์วิส จำกัด

ตารางที่ 2 สรุปผลกระทบสิ่งแวดล้อม มาตรการป้องกันและแก้ไขผลกระทบสิ่งแวดล้อม และมาตรการติดตามตรวจสอบผลกระทบสิ่งแวดล้อม โครงการ กูเก็ตเสิร์ช แลนด์ แอนด์ ดีเวลลอปเมนต์ ของบริษัท กูเก็ตเสิร์ช แลนด์ แอนด์ ดีเวลลอปเมนต์ จำกัด ระยะดำเนินการ (ต่อ)

องค์ประกอบทางสิ่งแวดล้อม และคุณค่าต่าง ๆ	ผลกระทบต่อสิ่งแวดล้อมที่สำคัญ	มาตรการป้องกันและแก้ไขผลกระทบ สิ่งแวดล้อม	มาตรการติดตามตรวจสอบ ผลกระทบสิ่งแวดล้อม
4.4 สุขภาพ	<p>(ข) ข้อมูลการสัมผัสของมนุษย์</p> <p>กลุ่มคนส่วนใหญ่ที่ได้รับผลกระทบด้านสุขภาพ มีดังนี้</p> <ul style="list-style-type: none"> - ผู้พักอาศัยในโครงการ พนักงานของโครงการ และประชาชนที่อาศัยอยู่ในบริเวณพื้นที่ใกล้เคียง และโดยรอบโครงการ โดยกลุ่มคนที่มีความเสี่ยงที่จะสัมผัสมลพิษ ได้แก่ เด็ก สตรีมีครรภ์ หรือผู้ที่ไวต่อการได้รับอันตราย <p>2) การกำหนดขอบเขตการศึกษา (Scoping)</p> <p>ในการกำหนดขอบเขตการศึกษาผลกระทบทางสุขภาพจากกิจกรรมต่าง ๆ ของโครงการได้พิจารณาจากข้อมูลรายละเอียดโครงการ ข้อมูลสุขภาพแวดล้อมในปัจจุบันของพื้นที่โครงการ (ข้อ 3.4.3 ในบทที่ 3) ข้อมูลสุขภาพปัจจุบัน โดยพิจารณาจากสิ่งคุกคามสุขภาพ ได้แก่ คุณภาพอากาศ การจัดการน้ำเสีย การจัดการขยะมูลฝอย และสิ่งคุกคามต่อจิตใจ ได้แก่ ความกังวล เป็นต้น นอกจากนี้จะพิจารณาด้านสิ่งแวดล้อม ปัจจัยต่อการสัมผัส และลักษณะผลกระทบต่อสุขภาพ</p> <p>3) การประเมินผลกระทบ (Assessment)</p> <p>จากการรวบรวมข้อมูลพื้นฐานด้านการสาธารณสุขของชุมชนที่อยู่ในบริเวณใกล้เคียงพื้นที่โครงการ คือ โรงพยาบาลส่งเสริมสุขภาพตำบลกระวน จำนวน 1 แห่ง มีระยะห่างจากโครงการประมาณ 5.7 กิโลเมตร โดยใช้เวลาเดินทางประมาณ 6 นาที จะถึงพื้นที่โครงการ (ขึ้นอยู่กับสภาพการจราจรและช่วงเวลาที่เกิดเหตุ)</p>		

PSL
เดือน กุมภาพันธ์ 2559
Phuket Search Land and Development
CO., LTD.

นางอุไรรัตน์ อติเศรษฐ์
กรรมการผู้จัดการ
บริษัท กูเก็ตเสิร์ช แลนด์ แอนด์ ดีเวลลอปเมนต์ จำกัด

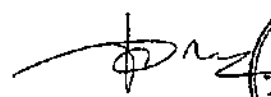
เดือน กุมภาพันธ์ 2559

(นางสาวจุฑารัตน์ บุญแก้ว)
ผู้อำนวยการด้านสิ่งแวดล้อม
บริษัท กูเก็ต เอ็นไวรอนเม้นทอล เซอร์วิส จำกัด



ตารางที่ 2 สรุปผลกระทบสิ่งแวดล้อม มาตรการป้องกันและแก้ไขผลกระทบสิ่งแวดล้อม และมาตรการติดตามตรวจสอบผลกระทบสิ่งแวดล้อม โครงการ กูเก็ตเสิร์ช แลนด์ แอนด์ ดีเวลลอปเม้นต์ของบริษัท กูเก็ตเสิร์ช แลนด์ แอนด์ ดีเวลลอปเม้นต์ จำกัด ระยะดำเนินการ (ต่อ)

องค์ประกอบทางสิ่งแวดล้อม และคุณค่าต่าง ๆ	ผลกระทบต่อสิ่งแวดล้อมที่สำคัญ	มาตรการป้องกันและแก้ไขผลกระทบสิ่งแวดล้อม	มาตรการติดตามตรวจสอบผลกระทบสิ่งแวดล้อม
4.4 สุขภาพ	<p>จากสถิติสาเหตุการป่วย 21 กลุ่มโรค ของโรงพยาบาลส่งเสริมสุขภาพตำบล กระน ระหว่างปี 2552-2556 พบว่า 5 อันดับแรก ได้แก่ โรคระบบหายใจ รองลงไป ได้แก่ สาเหตุจากภายนอกอื่นๆ ที่ทำให้ป่วย หรือตาย, อาการแสดงและสิ่งผิดปกติ ที่พบได้จากการตรวจ ทางคลินิกและห้อง ปฏิบัติการที่ไม่สามารถจำแนกโรคในกลุ่มอื่นได้, โรคระบบย่อยอาหาร รวมโรคในช่องปาก และโรคติดเชื้อและปรสิต ตามลำดับ</p> <p>สำหรับจากการสำรวจภาคสนามโดยการสัมภาษณ์ประชาชนที่อยู่อาศัย ใกล้เคียงพื้นที่โครงการ พบว่า ประชาชนส่วนใหญ่ เจ็บป่วยด้วยโรคหวัด/โรคทางเดินหายใจ รองลงมา ป่วยด้วยโรคเกี่ยวกับระบบกล้ามเนื้อ, โรคเกี่ยวกับระบบทางเดินอาหาร, โรคเกี่ยวกับระบบเลือดลมต่างๆ และโรคเกี่ยวกับระบบกล้ามเนื้อ ซึ่งค่อนข้างสอดคล้องกับข้อมูลสถิติจำนวนผู้ป่วยจำแนกตาม 21 กลุ่มโรคของโรงพยาบาลส่งเสริมสุขภาพตำบลกระน</p> <p>ในช่วงที่เปิดดำเนินโครงการ กลุ่มคนส่วนใหญ่ที่ได้รับผลกระทบด้านสุขภาพ ได้แก่ ผู้ที่อยู่อาศัยในโครงการ พนักงานของโครงการ และประชาชนที่อาศัยอยู่ในบริเวณพื้นที่ใกล้เคียงโดยรอบโครงการ สุขภาพของกลุ่มคนดังกล่าวจัดเป็นกลุ่มเสี่ยงที่อาจก่อให้เกิดโรคต่างๆ ขึ้นได้ ซึ่งสิ่งที่คุกคามสุขภาพ ได้แก่ คุณภาพอากาศ การจัดการน้ำเสีย การจัดการขยะมูลฝอย กิจกรรมในสระว่ายน้ำ ตลอดจนอุบัติเหตุจากการหกล้มหรือการจมน้ำบริเวณในโครงการ และสิ่งคุกคามต่อจิตใจ ได้แก่</p>		

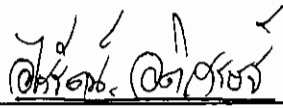

 (นางอุไรรัตน์ อติเศรษฐ์)
 กรรมการผู้จัดการ

บริษัท กูเก็ตเสิร์ช แลนด์ แอนด์ ดีเวลลอปเม้นต์ จำกัด

เดือน กุมภาพันธ์ 2559

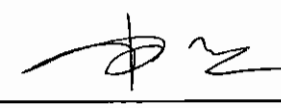
 (นางสาวจุฑารัตน์ บุญแก้ว)
 ผู้อำนวยการด้านสิ่งแวดล้อม

บริษัท กูเก็ต เอ็นไวรอนเม้นทอล เซอร์วิส จำกัด



ตารางที่ 2 สรุปผลกระทบสิ่งแวดล้อม มาตรการป้องกันและแก้ไขผลกระทบสิ่งแวดล้อม และมาตรการติดตามตรวจสอบผลกระทบสิ่งแวดล้อม โครงการ กูเก็ตเลิร์ช แอนด์ แอนด์ ดีเวลลอปเมนต์ ของบริษัท กูเก็ตเลิร์ช แอนด์ แอนด์ ดีเวลลอปเมนต์ จำกัด ระยะดำเนินการ (ต่อ)

องค์ประกอบทางสิ่งแวดล้อม และคุณค่าต่าง ๆ	ผลกระทบต่อสิ่งแวดล้อมที่สำคัญ	มาตรการป้องกันและแก้ไขผลกระทบ สิ่งแวดล้อม	มาตรการติดตามตรวจสอบ ผลกระทบสิ่งแวดล้อม
4.4 สุขภาพ	<p>ความกังวล เป็นต้น สาเหตุของการเกิดโรคอาจมาจากการปฏิบัติหน้าที่ หรือการดำรงชีวิตที่ต้องเผชิญมลภาวะต่างๆ อีกทั้งโครงการเป็นโรงแรม เมื่อเปิดดำเนินการจะมีผู้ใช้บริการ ซึ่งการมีคนจำนวนมากอยู่รวมภายในอาคารเดียวกัน อาจก่อให้เกิดข้อพิพาทซึ่งกันและกัน หรืออาจมีกิจกรรมร่วมกันที่ก่อให้เกิดเสียงดังรบกวน เกิดความเคียดแค้นรำคาญยิ่งยวด ซึ่งมีผลต่อสุขภาพจิตเช่นกัน</p> <p>การประเมินผลกระทบจากการดำเนินโครงการทั้งในระยะดำเนินการที่อาจส่งผลกระทบต่อสุขภาพ ในด้านคุณภาพอากาศ การบำบัดน้ำเสีย การจัดการขยะมูลฝอย สภาพเศรษฐกิจและสังคม อาชีวอนามัยและความปลอดภัย พิจารณาถึงปัจจัยที่สำคัญที่อาจมีผลกระทบต่อสุขภาพ คือ</p> <ul style="list-style-type: none"> - สิ่งคุกคามทางกายภาพ ได้แก่ คุณภาพอากาศ การบำบัดน้ำเสีย และการจัดการขยะมูลฝอย เป็นต้น - สิ่งคุกคามทางชีวภาพ ได้แก่ แมลงวัน แดคทีเรีย และปรสิต เป็นต้น - สิ่งคุกคามต่อจิตใจ ได้แก่ ความเครียด ความกังวล และความรำคาญ เป็นต้น <p>สำหรับระยะดำเนินการ โครงการได้จัดให้มีมาตรการป้องกันและลดผลกระทบจากโรคที่อาจเกิดขึ้น</p>		

PSL
Phuket Search Land and Development
CO., LTD.

เดือน กุมภาพันธ์ 2559

(นางอุไรรัตน์ อติเศรษฐ์)

กรรมการผู้จัดการ

บริษัท กูเก็ตเลิร์ช แอนด์ แอนด์ ดีเวลลอปเมนต์ จำกัด

เดือน กุมภาพันธ์ 2559

(นางสาวจุฑารัตน์ บุญแก้ว)

ผู้อำนวยการด้านสิ่งแวดล้อม

บริษัท กูเก็ต เอ็นไวรอนเม้นทอล เซอร์วิส จำกัด



ตารางที่ 2 สรุปผลกระทบสิ่งแวดล้อม มาตรการป้องกันและแก้ไขผลกระทบสิ่งแวดล้อม และมาตรการติดตามตรวจสอบผลกระทบสิ่งแวดล้อม โครงการ ภูเก็ตเสิร์ช แอนด์ แอนด์ ดีเวลลอปเมนต์ ของบริษัท ภูเก็ตเสิร์ช แอนด์ แอนด์ ดีเวลลอปเมนต์ จำกัด ระยะดำเนินการ (ต่อ)

องค์ประกอบทางสิ่งแวดล้อม และคุณค่าต่าง ๆ	ผลกระทบต่อสิ่งแวดล้อมที่สำคัญ	มาตรการป้องกันและแก้ไขผลกระทบสิ่งแวดล้อม	มาตรการติดตามตรวจสอบ ผลกระทบสิ่งแวดล้อม
4.4 สุขภาพ (ต่อ)	<p>1. โรคระบบทางเดินหายใจ เช่น</p> <ul style="list-style-type: none"> ▪ โรคภูมิแพ้ ▪ โรคหอบหืด <p><u>สาเหตุการเกิดโรค</u></p> <ul style="list-style-type: none"> - การแพร่กระจายเชื้อโรคจากระบบปรับอากาศ - มลพิษทางอากาศ และฝุ่นละอองขนาดเล็กในอาคาร จากการจราจร - การระบายอากาศไม่เพียงพอ ซึ่งส่วนใหญ่เกิดจากการนำอากาศภายนอกเข้าไปในอาคารไม่เพียงพอ การกระจายและการผสมผสานอากาศภายในอาคารไม่พอเพียง อุณหภูมิและความชื้นสูงหรือไม่คงที่ระบบการกรองอากาศทำงานไม่มีประสิทธิภาพ 	<p>(1) สร้างทำความสะอาดถาดรองรับน้ำเครื่องปรับอากาศ</p> <p>(2) จัดให้มีการถ่ายเทอากาศหมุนเวียนจากภายนอกอาคาร โดยออกแบบอาคารให้มีช่องเปิดโล่ง เช่นประตู หน้าต่าง เพื่อให้อากาศถ่ายเทได้สะดวก</p> <p>(3) สร้างทำความสะอาดถนน ในโครงการอย่างสม่ำเสมอ</p> <p>(4) ลดความเร็วของยานพาหนะภายในโครงการเพื่อลดปัญหาเรื่องฝุ่นฟุ้งกระจาย</p> <p>(5) จัดพื้นที่สีเขียวโดยรอบพื้นที่โครงการ รวมทั้งทำการรักษาและเพิ่มพื้นที่สีเขียวบริเวณพื้นที่ว่าง เพื่อให้ช่วยดูดซับมลสารที่เกิดจากยานพาหนะที่เข้ามาในพื้นที่โครงการ</p> <p>(6) จำกัดความเร็วของรถภายในโครงการ เพื่อป้องกันการฟุ้งกระจายของฝุ่นบริเวณผิวถนน โดยติดป้ายจำกัดความเร็ว</p>	<p>- ตรวจสอบการทำความสะอาดเครื่องปรับอากาศเป็นประจำทุก 6 เดือน ตลอดระยะเวลาดำเนินการ</p>

PSL
Phuket Search Land and Development
CO., LTD.

เดือน กุมภาพันธ์ 2559

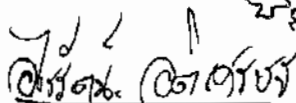

(นางอุไรรัตน์ อติเศรษฐ์)

กรรมการผู้จัดการ

บริษัท ภูเก็ตเสิร์ช แอนด์ แอนด์ ดีเวลลอปเมนต์ จำกัด

เดือน กุมภาพันธ์ 2559

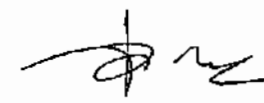

(นางสาวจุฑารัตน์ บุญแก้ว)

ผู้อำนวยการด้านสิ่งแวดล้อม

บริษัท ภูเก็ต เอ็นไวรอนเม้นทอล เซอร์วิส จำกัด



ตารางที่ 2 สรุปผลกระทบสิ่งแวดล้อม มาตรการป้องกันและแก้ไขผลกระทบสิ่งแวดล้อม และมาตรการติดตามตรวจสอบผลกระทบสิ่งแวดล้อม โครงการ กูเก็ตเลิร์ช แลนด์ แอนด์ ดีเวลลอปเมนต์ ของบริษัท กูเก็ตเลิร์ช แลนด์ แอนด์ ดีเวลลอปเมนต์ จำกัด ระยะดำเนินการ (ต่อ)

องค์ประกอบทางสิ่งแวดล้อม และคุณค่าต่าง ๆ	ผลกระทบต่อสิ่งแวดล้อมที่สำคัญ	มาตรการป้องกันและแก้ไขผลกระทบสิ่งแวดล้อม	มาตรการติดตามตรวจสอบ ผลกระทบสิ่งแวดล้อม
4.4 สุขภาพ (ต่อ)	<p>2. โรคที่แมลงสาบเป็นพาหะนำโรค เช่น</p> <ul style="list-style-type: none"> ▪ โรคระบบทางเดินอาหาร ▪ โรคระบบลำไส้ ▪ โรคท้องเสีย ▪ โรคผิวหนัง ▪ โรคตับอักเสบ <p><u>สาเหตุการเกิดโรค</u></p> <ul style="list-style-type: none"> - เกิดจากการสัมผัสหรือรับประทาน <p>เชื้อแบคทีเรีย หนองพยาธิ เชื้อไวรัส เชื้อโปรโตซัว และเชื้อรา ที่ติดมากับแมลงสาบ</p> <p>เนื่องจากแมลงสาบชอบอยู่ตามขยะ ของเสีย</p>	<p>(1) ปิดห้องพักขยะให้สนิท</p> <p>(2) เก็บอาหารสดและอาหารแห้งในภาชนะที่ปิดมิดชิด</p> <p>(3) ดูแลและรักษาความสะอาดบริเวณห้องพักพักอย่างสม่ำเสมอ</p> <p>(4) จัดเจ้าหน้าที่รักษาความสะอาดห้องส้วมและห้องอาบน้ำ</p> <p>(5) ใช้สารเคมีที่มีความปลอดภัยฉีดพ่นภายในและบริเวณห้องพักทุก 1 เดือน</p>	-

เดือน กุมภาพันธ์ 2559

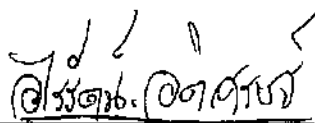



(นางอุไรรัตน์ อติธรรม)

กรรมการผู้จัดการ

บริษัท กูเก็ตเลิร์ช แลนด์ แอนด์ ดีเวลลอปเมนต์ จำกัด

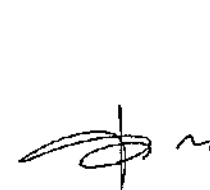
เดือน กุมภาพันธ์ 2559

(นางสาวจุฑารัตน์ บุญแก้ว)

ผู้อำนวยการด้านสิ่งแวดล้อม

บริษัท กูเก็ต เอ็นไวรอนเม้นทอล เซอร์วิส จำกัด

ตารางที่ 2 สรุปผลกระทบสิ่งแวดล้อม มาตรการป้องกันและแก้ไขผลกระทบสิ่งแวดล้อม และมาตรการติดตามตรวจสอบผลกระทบสิ่งแวดล้อม โครงการ กูเก็ตเสิร์ช แลนด์ แอนด์ ดีเวลลอปเมนต์ ของบริษัท กูเก็ตเสิร์ช แลนด์ แอนด์ ดีเวลลอปเมนต์ จำกัด ระยะดำเนินการ (ต่อ)

องค์ประกอบทางสิ่งแวดล้อม และคุณค่าต่าง ๆ	ผลกระทบต่อสิ่งแวดล้อมที่สำคัญ	มาตรการป้องกันและแก้ไขผลกระทบสิ่งแวดล้อม	มาตรการติดตามตรวจสอบผลกระทบสิ่งแวดล้อม
4.4 สุขภาพ (ต่อ)	<p>3. โรคที่ยุงเป็นพาหะนำโรค เช่น</p> <ul style="list-style-type: none"> ▪ โรคไข้เลือดออก เกิดจากยุงลายที่เป็นพาหะนำโรคกัด ▪ โรคไข้มาลาเรีย เกิดจากยุงก้นปล่องที่เป็นพาหะนำโรคกัด ▪ โรคเท้าช้าง เกิดจากยุงลายเสือที่เป็นพาหะนำโรคกัด ▪ โรคไข้สมองอักเสบ เกิดจากยุงรำคาญที่เป็นพาหะนำโรคกัด 	<p>(1) ปิดปากภาชนะเก็บน้ำอย่างมิดชิด เพื่อไม่ให้ยุงเข้าไปวางไข่</p> <p>(2) สำรวจและกำจัดแหล่งลูกน้ำยุงลายบริเวณโครงการเป็นประจำ</p> <p>(3) จัดให้มีเจ้าหน้าที่สาธารณสุขเข้ามาทำการฉีดพ่นยา ในกรณีที่มีโรคไข้เลือดออกระบาด หรือพบผู้ป่วยบริเวณโครงการ</p> <p>(4) เก็บทำลายเศษวัสดุต่าง ๆ เช่น ขวด ไห กระป๋อง ฯลฯ หรือคลุมให้มิดชิด เพื่อไม่ให้รองรับน้ำได้ จะช่วยกำจัดแหล่งเพาะพันธุ์ยุงได้ดี</p> <p>(5) บริเวณที่ปลูกต้นไม้ หากมีต้นไม้หนาแน่นก็ทำให้มียุงมาก เพราะยุงจะชอบเกาะพักอยู่ในที่มืดๆ อับๆ ควรแก้ไขให้โปร่งมากขึ้น</p> <p>(6) ขุดลอกตะกอนในส่วนของรางระบายน้ำ โดยรอบโครงการเพื่อป้องกันไม่ให้เกิดน้ำขัง และสามารถระบายน้ำออกได้ดีไม่ให้เกิดการอุดตัน</p>	<p>- ตรวจสอบและทำลายแหล่งเพาะพันธุ์ลูกน้ำยุงลาย บริเวณพื้นที่โครงการ ทุกเดือน ตลอดระยะเวลาดำเนินการ</p>

เดือน กุมภาพันธ์ 2559

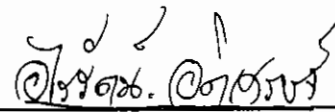

(นางอุไรรัตน์ อติเศรษฐ์)

กรรมการผู้จัดการ

บริษัท กูเก็ตเสิร์ช แลนด์ แอนด์ ดีเวลลอปเมนต์ จำกัด

เดือน กุมภาพันธ์ 2559

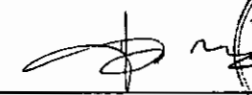

(นางสาวจุฑารัตน์ บุญแก้ว)

ผู้อำนวยการด้านสิ่งแวดล้อม

บริษัท กูเก็ต เอ็นไวรอนเม้นทอล เซอร์วิส จำกัด



ตารางที่ 2 สรุปผลกระทบสิ่งแวดล้อม มาตรการป้องกันและแก้ไขผลกระทบสิ่งแวดล้อม และมาตรการติดตามตรวจสอบผลกระทบสิ่งแวดล้อม โครงการ กูเก็ตเสิร์ช แลนด์ แอนด์ ดีเวลลอปเม้นต์ ของบริษัท กูเก็ตเสิร์ช แลนด์ แอนด์ ดีเวลลอปเม้นต์ จำกัด ระยะดำเนินการ (ต่อ)

องค์ประกอบทางสิ่งแวดล้อม และคุณค่าต่าง ๆ	ผลกระทบต่อสิ่งแวดล้อมที่สำคัญ	มาตรการป้องกันและแก้ไขผลกระทบสิ่งแวดล้อม	มาตรการติดตามตรวจสอบ ผลกระทบต่อสิ่งแวดล้อม
4.4 สุขภาพ (ต่อ)	4. โรคผิวหนัง <u>สาเหตุการเกิดโรค</u> - จากการสัมผัสกับน้ำเสียที่ผ่านการบำบัดแล้วมารดน้ำต้นไม้ - จากการแพ้สารเคมี มลพิษ และฝุ่น	(1) น้ำเสียที่ผ่านการบำบัดแล้วนำมารดน้ำต้นไม้ โดยโครงการได้ออกแบบท่อรดน้ำต้นไม้เป็นระบบซึมดิน (2) จัดป้ายให้ผู้พักอาศัยดับเครื่องยนต์ในกรณีที่ไม่มีการขับเคลื่อน เช่น กรณีที่จอดรถของผู้พักอาศัยคนอื่น และลดความเร็วของยานพาหนะภายในโครงการเพื่อลดปัญหาเรื่องฝุ่นฟุ้งกระจาย (3) จัดพื้นที่สีเขียวโดยรอบพื้นที่โครงการ รวมทั้งทำการรักษาและเพิ่มพื้นที่สีเขียวบริเวณพื้นที่ว่าง เพื่อให้ช่วยดูดซับมลสารที่เกิดจากยานพาหนะที่เข้ามาในพื้นที่โครงการ (4) จำกัดความเร็วของรถภายในโครงการ เพื่อป้องกันการฟุ้งกระจายของฝุ่นบริเวณผิวถนน โดยจัดป้ายจำกัดความเร็ว	-



เดือน กุมภาพันธ์ 2559

(นางอุไรรัตน์ นัตตะกอร์น)

กรรมการผู้จัดการ

บริษัท กูเก็ตเสิร์ช แลนด์ แอนด์ ดีเวลลอปเม้นต์ จำกัด

เดือน กุมภาพันธ์ 2559

(นางสาวจุฑารัตน์ บุญแก้ว)

ผู้อำนวยการด้านสิ่งแวดล้อม

บริษัท กูเก็ต เอ็นไวรอนเม้นทอล เซอร์วิส จำกัด



ตารางที่ 2 สรุปผลกระทบสิ่งแวดล้อม มาตรการป้องกันและแก้ไขผลกระทบสิ่งแวดล้อม และมาตรการติดตามตรวจสอบผลกระทบสิ่งแวดล้อม โครงการ กูเก็ตเลิร์ช แลนด์ แอนด์ ดีเวลลอปเมนต์ ของบริษัท กูเก็ตเลิร์ช แลนด์ แอนด์ ดีเวลลอปเมนต์ จำกัด ระยะดำเนินการ (ต่อ)

องค์ประกอบทางสิ่งแวดล้อม และคุณค่าต่าง ๆ	ผลกระทบต่อสิ่งแวดล้อมที่สำคัญ	มาตรการป้องกันและแก้ไขผลกระทบสิ่งแวดล้อม	มาตรการติดตามตรวจสอบผลกระทบสิ่งแวดล้อม
4.4 สุขภาพ (ต่อ)	<p>5. โรคเครียด ซึ่งจะนำไปสู่โรค</p> <ul style="list-style-type: none"> ▪ โรคนอนไม่หลับ ▪ โรคผลในกระเพาะอาหาร ▪ โรคประสาท <p><u>สาเหตุการเกิดโรค</u></p> <ul style="list-style-type: none"> - เกิดจากความวิตกกังวลด้านความปลอดภัยในชีวิตและทรัพย์สิน - เกิดจากความร้อนของภูมิอากาศ และเครื่องปรับอากาศ 	<p>(1) ทำความสะอาดเครื่องปรับอากาศเป็นประจำ เพื่อเพิ่มประสิทธิภาพในการทำงาน และยังเป็นการป้องกันการสะสมของเชื้อโรค</p> <p>(2) ติดตั้งป้ายห้ามติดเครื่องย่นตั้งไว้ภายในบริเวณที่จอดรถ ให้สามารถสังเกตเห็นได้อย่างชัดเจนและทั่วถึง</p> <p>(3) จัดให้มีไม้ย่นคันภายในโครงการให้มากที่สุด เพื่อลดความร้อนจากระบายอากาศของเครื่องปรับอากาศ</p> <p>(4) จัดพื้นที่สีเขียวให้มีการปลูกไม้ย่นคันที่สอดคล้องกับสภาพพื้นที่ในบริเวณพื้นที่ว่างของโครงการ</p> <p>(5) โครงการได้จัดให้มีพื้นที่สีเขียวคิดเป็นพื้นที่ทั้งหมด 17,739.06 ตารางเมตร (ร้อยละ 36.44 ของพื้นที่โครงการ)</p> <p>(6) จัดให้มีเจ้าหน้าที่ดูแลรักษาพื้นที่สีเขียวให้มีสภาพน่าดูอยู่เสมอ เพื่อความสวยงามและความปลอดภัยของผู้พักอาศัย</p>	<p>- จัดให้มีเจ้าหน้าที่ดูแลรักษาพื้นที่สีเขียวให้มีสภาพน่าดูอยู่เสมอ ทุกเดือน ตลอดระยะเวลาดำเนินการ</p>

PSI
Phuket Social & Environmental Development
CO., LTD.

เดือน กุมภาพันธ์ 2559

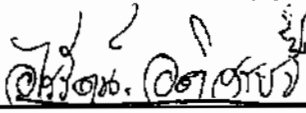

(นางอุไรรัตน์ นัตถเศรษฐ์)

กรรมการผู้จัดการ

บริษัท กูเก็ตเลิร์ช แลนด์ แอนด์ ดีเวลลอปเมนต์ จำกัด

เดือน กุมภาพันธ์ 2559

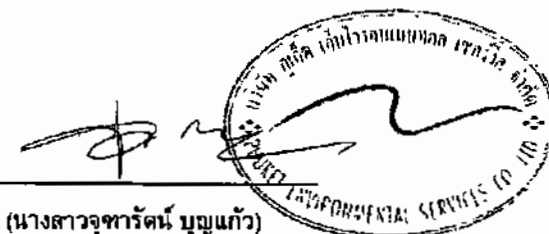

(นางสาวจุฑารัตน์ นุญแก้ว)

ผู้อำนวยการด้านสิ่งแวดล้อม

บริษัท กูเก็ต เอ็นไวรอนเม้นทอล เซอร์วิส จำกัด

ตารางที่ 2 สรุปผลกระทบสิ่งแวดล้อม มาตรการป้องกันและแก้ไขผลกระทบสิ่งแวดล้อม และมาตรการติดตามตรวจสอบผลกระทบสิ่งแวดล้อม โครงการ กูเก็ตเสิร์ช แอนด์ แอนด์ ดีเวลลอปเมนต์ ของบริษัท กูเก็ตเสิร์ช แอนด์ แอนด์ ดีเวลลอปเมนต์ จำกัด ระยะดำเนินการ (ต่อ)

องค์ประกอบทางสิ่งแวดล้อมและคุณค่าต่าง ๆ	ผลกระทบต่อสิ่งแวดล้อมที่สำคัญ	มาตรการป้องกันและแก้ไขผลกระทบสิ่งแวดล้อม	มาตรการติดตามตรวจสอบผลกระทบสิ่งแวดล้อม
4.4 สุขภาพ (ต่อ)	6. อุบัติเหตุ - การเกิดอัคคีภัย - การจลาจล - การพลัดตกจากที่สูง	(1) จัดให้มีระบบป้องกันและแจ้งเตือนภัยของโครงการให้เป็นไปตามข้อกำหนดของกฎกระทรวงฉบับที่ 39 (พ.ศ. 2537) ฉบับที่ 47 (พ.ศ. 2540) และฉบับที่ 55 (พ.ศ. 2543) ออกตามความในพระราชบัญญัติควบคุมอาคาร พ.ศ. 2522 (2) ตรวจสอบความพร้อมและประสิทธิภาพการทำงานของระบบป้องกันและระงับอัคคีภัยเป็นประจำทุก 6 เดือน หรือตามข้อกำหนดอายุการใช้งานของผลิตภัณฑ์/อุปกรณ์นั้น (3) จัดให้มีการซ้อมป้องกันอัคคีภัย และการใช้อุปกรณ์ดับเพลิงภายในโครงการอย่างน้อยปีละ 1 ครั้ง แก่พนักงานของโครงการ เพื่อให้พนักงานและเจ้าหน้าที่ของโครงการเกิดความคุ้นเคย สามารถรับมือกับเหตุการณ์ที่อาจจะเกิดขึ้น รวมทั้งสามารถปฏิบัติงานและใช้เครื่องมือ/อุปกรณ์ต่างๆ ได้อย่างถูกต้อง (4) จัดให้มีพนักงานรักษาความปลอดภัย เพื่อดูแลความปลอดภัยในพื้นที่โครงการ (5) ติดป้ายแสดงวิธีการใช้อุปกรณ์ดับเพลิงอย่างชัดเจนที่จุดติดตั้งทุกจุด (6) จัดทำผังเส้นทางการอพยพหนีไฟ ไปยังจุดรวมพล ติดไว้บริเวณทางเดินในอาคาร (7) จัดตั้งกรรมการป้องกันอัคคีภัยโดยกำหนดบทบาทหน้าที่ (8) จัดให้มีแผนฉุกเฉินเตรียมการสำหรับกรณีเกิดอัคคีภัย (9) จัดให้มีระบบการจราจรที่ปลอดภัย โดยติดป้ายแสดงทิศทางการเข้า-ออกภายในพื้นที่โครงการ (10) ติดตั้งป้ายกำจัดการจราจรภายในพื้นที่โครงการ	

PSL
เดือน กุมภาพันธ์ 2559
Phuket Search Land and Development
บริษัท กูเก็ตเสิร์ช แอนด์ แอนด์ ดีเวลลอปเมนต์ จำกัด

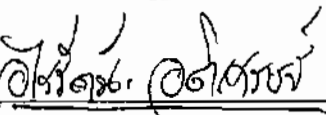
(นางอุไรรัตน์ อติเศรษฐ์)
กรรมการผู้จัดการ
บริษัท กูเก็ตเสิร์ช แอนด์ แอนด์ ดีเวลลอปเมนต์ จำกัด

เดือน กุมภาพันธ์ 2559

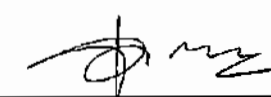
(นางสาวจุฑารัตน์ บุญแก้ว)
ผู้อำนวยการด้านสิ่งแวดล้อม
บริษัท กูเก็ต เอ็นไวรอนเม้นทอล เซอร์วิส จำกัด



ตารางที่ 2 สรุปผลกระทบสิ่งแวดล้อม มาตรการป้องกันและแก้ไขผลกระทบสิ่งแวดล้อม และมาตรการติดตามตรวจสอบผลกระทบสิ่งแวดล้อม โครงการ กูเก็ตเลิร์ช แอนด์ แอนด์ ดีเวลลอปเมนต์ ของบริษัท กูเก็ตเลิร์ช แอนด์ แอนด์ ดีเวลลอปเมนต์ จำกัด ระยะดำเนินการ (ต่อ)

องค์ประกอบทางสิ่งแวดล้อมและคุณค่าต่าง ๆ	ผลกระทบต่อสิ่งแวดล้อมที่สำคัญ	มาตรการป้องกันและแก้ไขผลกระทบสิ่งแวดล้อม	มาตรการติดตามตรวจสอบผลกระทบสิ่งแวดล้อม
4.4 สุขภาพ (ต่อ)	6. อุบัติเหตุ (ต่อ)	<p>(11) ควบคุมการจราจรบริเวณทางเข้า-ออกพื้นที่โครงการ โดยจัดให้เจ้าหน้าที่รักษาความปลอดภัยคอยควบคุมดูแลและตรวจรถเข้า-ออกตลอดเวลา</p> <p>(12) จัดให้มีระบบไฟฟ้าส่องสว่าง บริเวณทางเข้า-ออกโครงการ และทางจราจรให้เพียงพอ</p> <p>(13) จัดตั้งป้ายโครงการ ลูกศรแสดงทิศทางบริเวณเข้า-ออกโครงการ ที่สามารถมองเห็นได้ชัดเจนและในระยะทางที่จะชะลอรถได้ทันก่อนเข้าสู่โครงการได้อย่างปลอดภัย</p> <p>(14) จัดให้มีพนักงานคอยดูแลความสะอาดและความเป็นระเบียบเรียบร้อย บริเวณพื้นที่ส่วนกลาง ได้แก่ ทางเดินภายในอาคาร และบันไดแต่ละแห่ง ไม่ให้พื้นทางเดินเปียกน้ำ หรือ มีการวางสิ่งของกีดขวาง อันจะก่อให้เกิดอุบัติเหตุได้</p> <p>(15) จัดให้มีส่วนของระเบียงห้องพัก ซึ่งจะมีความแข็งแรง และทนทาน ไม่แตกหักง่าย ทนต่ออุณหภูมิสูง-ต่ำ และแรงกระแทกได้ดี เพื่อป้องกันอุบัติเหตุ</p>	



Phuket Smart Landmark Development CO., LTD.

เดือน กุมภาพันธ์ 2559

(นางอุไรรัตน์ อติเศรษฐ์)
กรรมการผู้จัดการ
บริษัท กูเก็ตเลิร์ช แอนด์ แอนด์ ดีเวลลอปเมนต์ จำกัด



เดือน กุมภาพันธ์ 2559

(นางสาวจุฑารัตน์ บุญแก้ว)
ผู้อำนวยการด้านสิ่งแวดล้อม
บริษัท กูเก็ต เอ็นไวรอนเม้นทอล เซอร์วิส จำกัด



ตารางที่ 2 สรุปผลกระทบสิ่งแวดล้อม มาตรการป้องกันและแก้ไขผลกระทบสิ่งแวดล้อม และมาตรการติดตามตรวจสอบผลกระทบสิ่งแวดล้อม โครงการ กูเก็ตเสิร์ช แลนด์ แอนด์ ดีเวลลอปเมนต์ ของบริษัท กูเก็ตเสิร์ช แลนด์ แอนด์ ดีเวลลอปเมนต์ จำกัด ระยะดำเนินการ (ต่อ)

องค์ประกอบทางสิ่งแวดล้อมและคุณค่าต่าง ๆ	ผลกระทบต่อสิ่งแวดล้อมที่สำคัญ	มาตรการป้องกันและแก้ไขผลกระทบสิ่งแวดล้อม	มาตรการติดตามตรวจสอบผลกระทบสิ่งแวดล้อม
4.5 ทัศนียภาพ	<p>การใช้ประโยชน์ที่ดินโดยรอบโครงการในรัศมี 1 กิโลเมตร พบว่า การใช้ประโยชน์ที่ดินบริเวณโดยรอบพื้นที่โครงการส่วนใหญ่เป็นโดยรอบเป็นพื้นที่ทะเลมากที่สุด รองลงมาเป็นพื้นที่รกร้าง พื้นที่เกษตรกรรม พื้นที่บริการท่องเที่ยว ถนน พื้นที่โครงการ แนวหินชายฝั่ง พื้นที่อยู่อาศัย พื้นที่โล่ง พื้นที่ชายหาด พื้นที่พาณิชย์ยกรรม และแหล่งน้ำ ตามลำดับ และจากการตรวจสอบแหล่งโบราณสถานทางกรมศิลปากรได้ประกาศขึ้นทะเบียนแหล่งโบราณสถานแห่งประเทศไทยประกาศในราชกิจจานุเบกษา ในรัศมี 1 กิโลเมตร พบว่า บริเวณพื้นที่โครงการ และพื้นที่ใกล้เคียง ไม่พบแหล่งโบราณคดี แหล่งโบราณสถาน หรือสถานที่ที่มีความสำคัญทางประวัติศาสตร์แต่อย่างใด นอกจากนี้ จากการตรวจสอบแหล่งธรรมชาติอันควรอนุรักษ์ ในจังหวัดภูเก็ต ตามมติคณะรัฐมนตรี เมื่อวันที่ 7 พฤศจิกายน 2532 พบว่า บริเวณพื้นที่โครงการ และพื้นที่ใกล้เคียงในรัศมี 1 กิโลเมตร ไม่พบแหล่งธรรมชาติอันควรอนุรักษ์แต่อย่างใด</p> <p>การออกแบบของโครงการเป็นแบบร่วมสมัย ออกแบบอาคารตามลักษณะของแนวความลาดชัน โดยแบ่งแยกอาคารออกเป็นอาคารห้องพักชั้นเดียว จำนวน 56 อาคาร อาคารสระว่ายน้ำ จำนวน 56 อาคาร อาคาร Lobby ชั้นเดียว จำนวน 1 อาคาร อาคาร Kitchen ชั้นเดียว จำนวน 1 อาคาร อาคาร Restaurant ชั้นเดียว จำนวน 1 อาคาร อาคารห้องพักรวม ชั้นเดียว จำนวน 1 อาคาร และสามารถปลูกต้นไม้ระหว่างอาคาร เพื่อให้เกิดความกลมกลืนกับธรรมชาติมากที่สุด ทั้งนี้ การออกแบบอาคารเป็นแบบร่วมสมัย โดยใช้วัสดุเป็นคอนกรีตเสริมเหล็กก่ออิฐฉาบปูนเรียบทาสีส่วนใหญ่ทั้งภายในและภายนอกอาคาร</p>	<p>(1) ในการจัดพื้นที่สีเขียวให้มีการปลูกไม้ยืนต้นที่สอดคล้องกับสภาพพื้นที่ในบริเวณพื้นที่ว่างของโครงการ (พื้นที่สีเขียวขนาด 50,760.20 ตารางเมตร และมีพื้นที่ไม้ยืนต้น 26,887 ตารางเมตร ได้แก่ ต้นมะพร้าว ต้นहुกวาง ต้นมะม่วง หิมพานต์ ต้นมะขาค ต้นกอไผ่ ต้นตีนเป็ดทะเล ต้นเคยทะเล ต้นประดู่องสนา ต้นลีลาวดีขาวพวง ต้นตีนเป็ดทะเล ต้นเสลา ต้นสนทะเล ต้นहुกวาง ต้นมะพร้าว และต้นกอไผ่)</p> <p>(2) โครงการได้จัดให้มีพื้นที่สีเขียวคิดเป็นพื้นที่ทั้งหมด 50,760.20 ตารางเมตร (ร้อยละ 80.99 ของพื้นที่โครงการ)</p> <p>(3) จัดให้มีเจ้าหน้าที่ดูแลรักษาพื้นที่สีเขียวให้มีสภาพน่าดูอยู่เสมอ เพื่อความสวยงามและความปลอดภัยของผู้ใช้บริการ</p>	-

ตารางที่ 2 สรุปผลกระทบสิ่งแวดล้อม มาตรการป้องกันและแก้ไขผลกระทบสิ่งแวดล้อม และมาตรการติดตามตรวจสอบผลกระทบสิ่งแวดล้อม โครงการ กูเก็ตเสิร์ช แลนด์ แอนด์ ดีเวลลอปเมนต์ ของบริษัท กูเก็ตเสิร์ช แลนด์ แอนด์ ดีเวลลอปเมนต์ จำกัด ระยะดำเนินการ (ต่อ)

องค์ประกอบทางสิ่งแวดล้อมและคุณค่าต่าง ๆ	ผลกระทบต่อสิ่งแวดล้อมที่สำคัญ	มาตรการป้องกันและแก้ไขผลกระทบสิ่งแวดล้อม	มาตรการติดตามตรวจสอบผลกระทบสิ่งแวดล้อม
4.4 ทัศนียภาพ (ต่อ)	<p>นอกจากนี้ การจัดภูมิสถาปัตยกรรมมีทั้งส่วนที่เป็นภูมิทัศน์แข็ง (Hardscape) และภูมิทัศน์นุ่ม (Softscape) โดยแนวคิดการจัดภูมิสถาปัตยกรรมในส่วนของ Hardscape ส่วนใหญ่เป็นการตกแต่งพื้นผิวของสระว่ายน้ำ และทางเดิน ส่วนแนวคิดการจัดภูมิสถาปัตยกรรมในส่วนของ Softscape นั้นเน้นการตกแต่งด้วยต้นไม้ โดยยังคงรักษาด้านไม้เดิมไว้ให้มากที่สุด รวมทั้งจะมีการปลูกไม้ยืนต้น คิดเป็นจำนวนไม้ยืนต้นทั้งสิ้น 710 ต้น ได้แก่ ต้นมะพร้าว ต้นहुกวาง ต้นมะม่วงหิมพานต์ ต้นมะขาค ต้นกอไผ่ ต้นตีนเป็ดทะเล ต้นเตยทะเล ต้นประดู่สังนา ต้นลีลาวดีขาวพวง ต้นตีนเป็ดทะเล ต้นเสลา ต้นสนทะเล ต้นहुกวาง ต้นมะพร้าว และต้นกอไผ่ อีกทั้ง โครงการยังจัดให้มีไม้พุ่มและพืชคลุมดิน ได้แก่ รักทะเล ก้ามกุ้งสีส้ม ซาฮกเกี้ยน ผักเป็ดแดง พลับพลึงดอกแดง พุดสามสี ประทัดจีนเล็ก เล็บครุฑ หูปลาทูช่อน พยับหมอก บานบุรีแคระ ถั่วบราซิล และกระต๊อมทองเลื้อย</p> <p>โครงการ กูเก็ตเสิร์ช แลนด์ แอนด์ ดีเวลลอปเมนต์ เป็นโครงการประกอบกิจการประเภทโรงแรม ประกอบด้วย อาคารห้องพักชั้นเดียว จำนวน 56 อาคาร อาคารสระว่ายน้ำ จำนวน 56 อาคาร อาคาร Lobby ชั้นเดียว จำนวน 1 อาคาร อาคาร Kitchen ชั้นเดียว จำนวน 1 อาคาร อาคาร Restaurant ชั้นเดียว จำนวน 1 อาคาร อาคารห้องพักขะรวม ชั้นเดียว จำนวน 1 อาคาร และเมื่อพิจารณาสภาพแวดล้อมบริเวณใกล้เคียงในรัศมี 1 กิโลเมตร พบว่า สภาพแวดล้อมพื้นที่ส่วนใหญ่ใช้ประโยชน์เป็นพื้นที่ป่า พื้นที่รกร้าง และพื้นที่บริการท่องเที่ยว เมื่อพิจารณาสภาพแวดล้อมโดยรอบพื้นที่โครงการ ประกอบด้วย อาคารที่สูง 1-3 ชั้น อยู่ใกล้เคียงกับโครงการ ได้แก่</p>		

PSL

เดือน กุมภาพันธ์ 2559

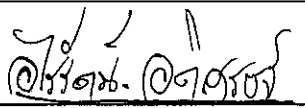

(นางสาวไพจิตร อติเศรณี)

กรรมการผู้จัดการ

บริษัท กูเก็ตเสิร์ช แลนด์ แอนด์ ดีเวลลอปเมนต์ จำกัด

เดือน กุมภาพันธ์ 2559

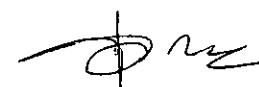

(นางสาวจุฑารัตน์ บุญแก้ว)

ผู้อำนวยการด้านสิ่งแวดล้อม

บริษัท กูเก็ต เอ็นไวรอนเม้นทอล เซอร์วิส จำกัด



ตารางที่ 2 สรุปผลกระทบต่อสิ่งแวดล้อม มาตรการป้องกันและแก้ไขผลกระทบต่อสิ่งแวดล้อม และมาตรการติดตามตรวจสอบผลกระทบต่อสิ่งแวดล้อม โครงการ กูเก็ตเลิร์ช แอนด์ แอนด์ ดีเวลลอปเมนต์ของบริษัท กูเก็ตเลิร์ช แอนด์ แอนด์ ดีเวลลอปเมนต์ จำกัด ระยะดำเนินการ (ต่อ)

องค์ประกอบทางสิ่งแวดล้อมและคุณค่าต่าง ๆ	ผลกระทบต่อสิ่งแวดล้อมที่สำคัญ	มาตรการป้องกันและแก้ไขผลกระทบต่อสิ่งแวดล้อม	มาตรการติดตามตรวจสอบผลกระทบต่อสิ่งแวดล้อม
4.5 ทศนิยมภาพ (ต่อ)	โครงการ The Shore at KATATHANI เป็นอาคารชั้นเดียว, บ้านอยู่อาศัย เป็นอาคารสูง 3 ชั้น โครงการ HEVEN เป็นอาคารสูงชั้นเดียว อาคารพาณิชย์ เป็นอาคารสูง 3 ชั้น และโรงแรม KATA THANI เป็นอาคารสูง 1-3 ชั้น ดังนั้น อาคารของโครงการ ซึ่งมีความสูงชั้นเดียว จึงไม่โดดเด่นจากพื้นที่โดยรอบหากพิจารณาในมุมมองกว้าง ดังนั้น เพื่อเป็นการลดผลกระทบด้านทัศนียภาพ โครงการจะจัดให้มีพื้นที่สีเขียวภายในพื้นที่ให้มากที่สุด เพื่อสร้างทัศนียภาพที่ดี นอกจากนี้ ในการออกแบบอาคารจะเลือกใช้สีโทนอ่อน เพื่อไม่ก่อให้เกิดผลกระทบด้านทัศนียภาพมากนัก โดยในภาพรวมของโครงการ จึงไม่มีความขัดแย้งกับสภาพแวดล้อมทั้งในด้านการใช้ประโยชน์ที่ดินและทัศนียภาพ ดังนั้น การดำเนินโครงการจึงส่งผลกระทบต่อทัศนียภาพอยู่ในระดับต่ำ		

PSL
Phuket Search Land and Development
CO., LTD.

เดือน กุมภาพันธ์ 2559

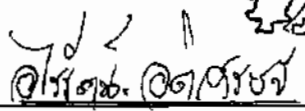

(นางอุไรรัตน์ อติเศรษฐ์)

กรรมการผู้จัดการ

บริษัท กูเก็ตเลิร์ช แอนด์ แอนด์ ดีเวลลอปเมนต์ จำกัด

เดือน กุมภาพันธ์ 2559

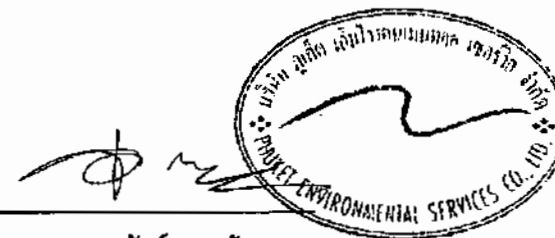

(นางสาวจุฑารัตน์ บุญแก้ว)

ผู้อำนวยการด้านสิ่งแวดล้อม

บริษัท กูเก็ต เอ็นไวรอนเม้นทอล เซอร์วิส จำกัด

ตารางที่ 2 สรุปผลกระทบสิ่งแวดล้อม มาตรการป้องกันและแก้ไขผลกระทบสิ่งแวดล้อม และมาตรการติดตามตรวจสอบผลกระทบสิ่งแวดล้อม โครงการ กูเก็ตเสิร์ช แอนด์ แอนด์ ดีเวลลอปเมนต์ ของบริษัท กูเก็ตเสิร์ช แอนด์ แอนด์ ดีเวลลอปเมนต์ จำกัด ระยะดำเนินการ (ต่อ)

องค์ประกอบทางสิ่งแวดล้อม และคุณค่าต่าง ๆ	ผลกระทบต่อสิ่งแวดล้อมที่สำคัญ	มาตรการป้องกันและแก้ไขผลกระทบสิ่งแวดล้อม	มาตรการติดตามตรวจสอบผลกระทบสิ่งแวดล้อม
4.6 การบดบังแสงและทิศทางลม	<p>(1) การบดบังแสง</p> <p>เนื่องจากอาคารของโครงการมีระดับความสูงเพียงชั้นเดียวเท่านั้น ทำให้การบดบังของแสงแดดซึ่งจะสร้างผลกระทบเพียงเล็กน้อยอยู่ในพื้นที่โครงการ โดยการบดบังแสงในแต่ละพื้นที่ที่เกิดขึ้นเป็นช่วงระยะเวลาสั้นๆ ในแต่ละวันเท่านั้น ตามการเคลื่อนตัวของดวงอาทิตย์ และช่วงเวลาที่มีการใช้ประโยชน์แสงแดด ถือว่ามีผลกระทบต่อพื้นที่ข้างเคียงในระยะสั้น ดังนั้น ผลกระทบด้านการบดบังแสงแดดจึงอยู่ในระดับต่ำ</p> <p>(2) การบดบังทิศทางลม</p> <p>จากข้อมูลสถิติภูมิอากาศในคาบ 30 ปี ของสถานีตรวจอากาศสนามบินภูเก็ต ในคาบ 30 ปี ระหว่างปี พ.ศ. 2524-2553 (กรมอุตุนิยมวิทยา, 2556) พบว่า ทิศทางลมส่วนใหญ่พัดมาจากทางทิศตะวันออกและตะวันตก ส่วนลมทางทิศตะวันออกเฉียงเหนือมีเพียงช่วงสั้นๆ ในช่วงฤดูหนาว ซึ่งเป็นไปตามฤดูกาล ความเร็วลมเฉลี่ยมีไม่มากนัก</p> <p>จากข้อมูลข้างต้น พบว่า โครงการมีผลกระทบด้านการบดบังทิศทางลมต่ออาคารข้างเคียงเพียงเล็กน้อย และเกิดเป็นช่วงระยะเวลาสั้นๆ ประกอบกับทิศทางลมจะเปลี่ยนแปลงตลอดเวลา อีกทั้งการออกแบบการวางตัวอาคารของโครงการได้มีการเว้นระยะห่าง ระยะเว้นเพียงพอ ไม่มีการก่อสร้างตัวอาคารชิดแนวเขตที่ดิน ทำให้เกิดการไหลเวียนของลมได้ดี พร้อมกันนี้โครงการยังจัดให้มีพื้นที่สีเขียว (Buffer Zone) ซึ่งเป็นไม้ยืนต้นประมาณ 710 ต้น เพื่อช่วยสร้างความร่มรื่นอีกด้วย ดังนั้น ผลกระทบด้านการบดบังทิศทางลมจึงอยู่ในระดับต่ำ</p>	<p>(1) จัดให้มีการแจ้งให้กับผู้ที่อยู่บริเวณใกล้เคียงหรือผู้ที่ได้รับผลกระทบทราบ ว่าหากในกรณีที่ได้รับผลกระทบจากการบดบังทิศแสงแดดและลมสามารถแจ้งหรือหาหรือกับทางโครงการในการแก้ไขผลกระทบดังกล่าว</p> <p>(2) หากการดำเนินโครงการส่งผลกระทบด้านการบดบังแสงและทิศทางลมต่อผู้ที่อยู่อาศัยใกล้เคียง ในกรณีที่ทั้ง 2 ฝ่ายหาข้อตกลงกันไม่ได้ ให้ใช้ลักษณะไตรภาคีเพื่อเจรจาหาข้อตกลงกันประกอบด้วย ผู้ได้รับผลกระทบ ผู้ก่อให้เกิดผลกระทบ (บริษัท กูเก็ตเสิร์ช แอนด์ แอนด์ ดีเวลลอปเมนต์ จำกัด) และคนกลาง คือ หน่วยงานท้องถิ่น (เทศบาลตำบลกะรน)</p>	-

PSL
Phuket Search Land and Development
CO., LTD.

เดือน กุมภาพันธ์ 2559

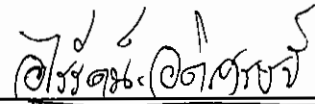
นางอุไรรัตน์ อติเศรษฐ์
กรรมการผู้จัดการ
บริษัท กูเก็ตเสิร์ช แอนด์ แอนด์ ดีเวลลอปเมนต์ จำกัด

เดือน กุมภาพันธ์ 2559

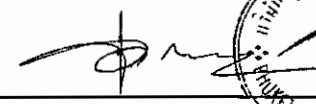
(นางสาวจุฑารัตน์ บุญแก้ว)
ผู้อำนวยการด้านสิ่งแวดล้อม
บริษัท กูเก็ต เอ็นไวรอนเม้นทอล เซอร์วิส จำกัด



ภาคผนวกที่ 2

ผลการติดตามตรวจสอบคุณภาพสิ่งแวดล้อม

ภาคผนวกที่ 2.1

ผลการตรวจวิเคราะห์คุณภาพน้ำสระว่ายน้ำ (SWIMMING POOL)



บริษัท เซ้าเทิร์นไทยคอนซัลติ้ง จำกัด

SOUTHERN THAI CONSULTING CO.,LTD.

59/45 Moo 5 Srisoontorn, Talang, Phuket 83110 Tel. 0-7661-7668-9 Fax : 0-7661-7670

Request No. 6707-149

Report No. W 6707-228

TEST REPORT

CUSTOMER : บจก. ภูเก็ตเสิร์ฟ แอนด์ ดีเวลลอปเม้นท์ ADDRESS : 62/4 ถนนรัชฎา ตำบลตลาดเหนือ
SAMPLING SOURCE : The Shore (Phase 3) อำเภอเมืองภูเก็ต จังหวัดภูเก็ต 83000
SAMPLING DATE : 13/07/2024 SAMPLE NO. : 6707-659
SAMPLING CONDITION : Swimming Pool SAMPLING TIME : 10.55 AM
SAMPLING METHOD : GRAB SAMPLING BY : STC
TESTED DATE : 13-24/07/2024 (MS. JUTAPORN JUTAMAST)
FILE NAME : The Shore (Phase 3) RECEIVED DATE : 13/07/2024
REPORTED DATE : 25/07/2024

PARAMETER	UNIT	METHOD	Main Pool	STANDARD
pH at 25 °C	-	Phenol Red Photometer	7.14	7.2 - 8.4
Chlorine (Residual)	mg/l as Cl ₂	DPD Colorimetric	1.34	0.6-1.0
Total Chlorine	mg/l as Cl ₂	DPD Colorimetric Method	1.46	-
Combined Chlorine	mg/l as Cl ₂	Calculation Method	0.12	0.5-1.0
Total Coliform Bacteria	MPN/100 ml	MPN Test	< 1.8	≤ 10
Fecal Coliform Bacteria	MPN/100 ml	MPN Test	< 1.8	ND

PHYSICAL APPEARANCE 1. Sample : clear 2. Container : normal [G 0.5 L]

STANDARD คณะกรรมการสาธารณสุข ฉบับที่ 1/2550 เรื่องการควบคุมการประกอบกิจการสระว่ายน้ำ

STANDARD คณะกรรมการสาธารณสุข ฉบับที่ 1/2550 เรื่องการควบคุมการประกอบกิจการสระว่ายน้ำ

REMARK 1) Total Coliform bacteria < 1.8 mean Not Detected (ตรวจวัดไม่พบโดยวิธีทางห้องปฏิบัติการ)
2) Fecal Coliform bacteria < 1.8 mean Not Detected (ตรวจวัดไม่พบโดยวิธีทางห้องปฏิบัติการ)



บริษัท เซ็นทีรน์ไทยคอนซัลติ้ง จำกัด

SOUTHERN THAI CONSULTING CO.,LTD.

59/45 Moo 5 Srisoontorn, Talang, Phuket 83110 Tel. 0-7661-7668-9 Fax : 0-7661-7670

Request No. 6708-092

Report No. W 6708-126

TEST REPORT

CUSTOMER : บจก. ภูเก็ตเสิร์ช แอนด์ แอนด์ คิวเวลอปเม้นท์ ADDRESS : 62/4 ถนนรัชฎา ตำบลตลาดเหนือ
SAMPLING SOURCE : The Shore (Phase 3) อำเภอเมืองภูเก็ต จังหวัดภูเก็ต 83000
SAMPLING DATE : 10/08/2024 SAMPLE NO. : 6708-440
SAMPLING CONDITION : Swimming Pool SAMPLING TIME : 10.41 AM
SAMPLING METHOD : GRAB SAMPLING BY : STC
TESTED DATE : 10-20/08/2024 (MS. JUTAPORN JUTAMAST)
FILE NAME : The Shore (Phase 3) RECEIVED DATE : 10/08/2024
REPORTED DATE : 21/08/2024

PARAMETER	UNIT	METHOD	Main Pool	STANDARD
pH at 25 °C	-	Phenol Red Photometer	7.31	7.2 - 8.4
Chlorine (Residual)	mg/l as Cl ₂	DPD Colorimetric	2.00	0.6-1.0
Total Chlorine	mg/l as Cl ₂	DPD Colorimetric Method	2.17	-
Combined Chlorine	mg/l as Cl ₂	Calculation Method	0.17	0.5-1.0
Total Coliform Bacteria	MPN/100 ml	MPN Test	< 1.8	≤ 10
Fecal Coliform Bacteria	MPN/100 ml	MPN Test	< 1.8	ND

PHYSICAL APPEARANCE 1. Sample : clear 2. Container : normal [G 0.5 L]

STANDARD คณะกรรมการสาธารณสุข ฉบับที่ 1/2550 เรื่องการควบคุมการประกอบกิจการสระว่ายน้ำ

STANDARD คณะกรรมการสาธารณสุข ฉบับที่ 1/2550 เรื่องการควบคุมการประกอบกิจการสระว่ายน้ำ

REMARK 1) Total Coliform bacteria < 1.8 mean Not Detected (ตรวจวัดไม่พบ โดยวิธีทางห้องปฏิบัติการ)

2) Fecal Coliform bacteria < 1.8 mean Not Detected (ตรวจวัดไม่พบ โดยวิธีทางห้องปฏิบัติการ)



บริษัท เซ้าเทิร์นไทยคอนซัลติ้ง จำกัด
SOUTHERN THAI CONSULTING CO.,LTD.

59/45 Moo 5 Srisoontorn, Talang, Phuket 83110 Tel. 0-7661-7668-9 Fax : 0-7661-7670

Request No. 6709-080

Report No. W 6709-132

TEST REPORT

CUSTOMER : บจก. ภูเก็ตเสิร์ช แลนด์ แอนด์ ดีเวลลอปเม้นต์ ADDRESS : 62/4 ถนนรัชฎา ตำบลตลาดเหนือ
SAMPLING SOURCE : The Shore (Phase 3) อำเภอเมืองภูเก็ต จังหวัดภูเก็ต 83000
SAMPLING DATE : 10/09/2024 SAMPLE NO. : 6709-346
SAMPLING CONDITION : Swimming Pool SAMPLING TIME : 10.48 AM
SAMPLING METHOD : GRAB SAMPLING BY : STC
TESTED DATE : 10-17/09/2024 (MS. JUTAPORN JUTAMAST)
FILE NAME : The Shore (Phase 3) RECEIVED DATE : 10/09/2024
REPORTED DATE : 18/09/2024

PARAMETER	UNIT	METHOD	Main Pool	STANDARD
pH at 25 °C	-	Phenol Red Photometer	6.83	7.2 - 8.4
Chlorine (Residual)	mg/l as Cl ₂	DPD Colorimetric	0.50	0.6-1.0
Total Chlorine	mg/l as Cl ₂	DPD Colorimetric Method	0.72	-
Combined Chlorine	mg/l as Cl ₂	Calculation Method	0.22	0.5-1.0
Total Coliform Bacteria	MPN/100 ml	MPN Test	< 1.8	≤ 10
Fecal Coliform Bacteria	MPN/100 ml	MPN Test	< 1.8	ND

PHYSICAL APPEARANCE 1. Sample : clear 2. Container : normal [G 0.5 L]

STANDARD คณะกรรมการสาธารณสุข ฉบับที่ 1/2550 เรื่องการควบคุมการประกอบกิจการสระว่ายน้ำ

STANDARD คณะกรรมการสาธารณสุข ฉบับที่ 1/2550 เรื่องการควบคุมการประกอบกิจการสระว่ายน้ำ

REMARK 1) Total Coliform bacteria < 1.8 mean Not Detected (ตรวจวัดไม่พบ โดยวิธีทางห้องปฏิบัติการ)

2) Fecal Coliform bacteria < 1.8 mean Not Detected (ตรวจวัดไม่พบ โดยวิธีทางห้องปฏิบัติการ)



บริษัท เซ็นทรัลไทยคอนซัลติ้ง จำกัด

SOUTHERN THAI CONSULTING CO.,LTD.

59/45 Moo 5 Srisoontorn, Talang, Phuket 83110 Tel. 0-7661-7668-9 Fax : 0-7661-7670

Request No. 6710-056

Report No. W 6710-097

TEST REPORT

CUSTOMER : บริษัท ภูเก็ตเสิร์ช แอนด์ ดีเวลลอปเม้นท์ ADDRESS : 62/4 ถนนรัชฎา ตำบลตลาดเหนือ
SAMPLING SOURCE : The Shore (Phase 3) อำเภอเมืองภูเก็ต จังหวัดภูเก็ต 83000
SAMPLING DATE : 07/10/2024 SAMPLE NO. : 6710-254
SAMPLING CONDITION : Swimming Pool SAMPLING TIME : 09.46 AM
SAMPLING METHOD : GRAB SAMPLING BY : STC
TESTED DATE : 07-17/10/2024 (MS. JUTAPORN JUTAMAST)
FILE NAME : The Shore (Phase 3) RECEIVED DATE : 07/10/2024
REPORTED DATE : 18/10/2024

PARAMETER	UNIT	METHOD	Main Pool	STANDARD
pH at 25 °C	-	Phenol Red Photometer	6.54	7.2 - 8.4
Chloride	mg/l as Cl ⁻	Argentometric Method	867.82	≤ 600
Nitrate	mg/l as NO ₃ ⁻	Cadmium Reduction Method	10.54	≤ 50
Ammonia-Nitrogen	mg/l as NH ₃ -N	Distillation, Titrimetric	ND	≤ 20
Chlorine (Residual)	mg/l as Cl ₂	DPD Colorimetric	0.75	0.6-1.0
Total Chlorine	mg/l as Cl ₂	DPD Colorimetric	2.15	-
Combined Chlorine	mg/l as Cl ⁻	Calculation Method	1.40	0.5-1.0
T-Alkalinity	ppm	T-Alkalinty Test Strip	80.0	80-100
Calcium Hardness	ppm	Calcium Hardness Test Strip	100	250-600
Cyanuric acid	ppm	Cyanuric Acid Test Strip	40.0	30-60

PHYSICAL APPEARANCE 1. Sample : clear 2. Container : normal [PE 2.0 L]

STANDARD คณะกรรมการสาธารณสุข ฉบับที่ 1/2550 เรื่องการควบคุมการประกอบกิจการสระว่ายน้ำ

REMARK 1) ND = Not Detected (ตรวจวัดไม่พบ โดยวิธีทางห้องปฏิบัติการ)



บริษัท เซ็นทีร่นไทยคอนซัลติ้ง จำกัด
SOUTHERN THAI CONSULTING CO.,LTD.

59/45 Moo 5 Srisoontorn, Talang, Phuket 83110 Tel. 0-7661-7668-9 Fax : 0-7661-7670

Request No. 6710-056

Report No. W 6710-097

TEST REPORT

CUSTOMER : บริษัท ภูเก็ตเสิร์ช แอนด์ แอนด์ ดีเวลลอปเม้นต์ ADDRESS : 62/4 ถนนรัชฎา ตำบลตลาดเหนือ
SAMPLING SOURCE : The Shore (Phase 3) อำเภอเมืองภูเก็ต จังหวัดภูเก็ต 83000
SAMPLING DATE : 07/10/2024 SAMPLE NO. : 6710-254
SAMPLING CONDITION : Swimming Pool SAMPLING TIME : 09.46 AM
SAMPLING METHOD : GRAB SAMPLING BY : STC
TESTED DATE : 07-17/10/2024 (MS. JUTAPORN JUTAMAST)
FILE NAME : The Shore (Phase 3) RECEIVED DATE : 07/10/2024
REPORTED DATE : 18/10/2024

PARAMETER	UNIT	METHOD	Main Pool	STANDARD
Total Coliform Bacteria	MPN/100 ml	MPN Test	< 1.8	≤ 10
Fecal Coliform Bacteria	MPN/100 ml	MPN Test	< 1.8	ND
E.Coli	MPN/100 ml	MPN Test	ND	ND
Pseudomonas aeruginosa ^{1/}	MPN/100 ml	P. Aeruginosa [Part 9213 (F)]	< 1.8	ND
S.aureus ^{1/}	/100 ml	S.aureus [Part 9213 (B)]	ND	ND

PHYSICAL APPEARANCE 1. Sample : clear 2. Container : normal [G 0.5 L]

STANDARD คณะกรรมการสาธารณสุข ฉบับที่ 1/2550 เรื่องการควบคุมการประกอบกิจการสระว่ายน้ำ

REMARK 1) ^{1/} ทดสอบโดย ศูนย์บริการตรวจสอบและรับรองมาตรฐาน คณะวิทยาศาสตร์ มหาวิทยาลัยสงขลานครินทร์
2) ND = Not Detected (ตรวจวัดไม่พบโดยวิธีทางห้องปฏิบัติการ)
3) Total Coliform bacteria < 1.8 mean Not Detected (ตรวจวัดไม่พบโดยวิธีทางห้องปฏิบัติการ)
4) Fecal Coliform bacteria < 1.8 mean Not Detected (ตรวจวัดไม่พบโดยวิธีทางห้องปฏิบัติการ)
5) Pseudomonas aeruginosa < 1.8 mean Not Detected (ตรวจวัดไม่พบโดยวิธีทางห้องปฏิบัติการ)



บริษัท เซ้าเทิร์นไทยคอนซัลติ้ง จำกัด

SOUTHERN THAI CONSULTING CO.,LTD.

59/45 Moo 5 Srisoontorn, Talang, Phuket 83110 Tel. 0-7661-7668-9 Fax : 0-7661-7670

Request No. 6711-097

Report No. W 6711-113

TEST REPORT

CUSTOMER : บจก. ภูเก็ตเวิร์ช แอนด์ แอนด์ ดีเวลลอปเม้นท์ ADDRESS : 62/4 ถนนรัชฎา ตำบลตลาดเหนือ
SAMPLING SOURCE : The Shore (Phase 3) อำเภอเมืองภูเก็ต จังหวัดภูเก็ต 83000
SAMPLING DATE : 09/11/2024 SAMPLE NO. : 6711-453
SAMPLING CONDITION : Swimming Pool SAMPLING TIME : 09.44 AM
SAMPLING METHOD : GRAB SAMPLING BY : STC
TESTED DATE : 09-19/11/2024 (MS. JUTAPORN JUTAMAST)
FILE NAME : The Shore (Phase 3) RECEIVED DATE : 09/11/2024
REPORTED DATE : 20/11/2024

PARAMETER	UNIT	METHOD	Main Pool	STANDARD
pH at 25 °C	-	Phenol Red Photometer	7.03	7.2 - 8.4
Chlorine (Residual)	mg/l as Cl ₂	DPD Colorimetric	0.71	0.6-1.0
Total Chlorine	mg/l as Cl ₂	DPD Colorimetric Method	1.38	-
Combined Chlorine	mg/l as Cl ₂	Calculation Method	0.67	0.5-1.0
Total Coliform Bacteria	MPN/100 ml	MPN Test	< 1.8	≤ 10
Fecal Coliform Bacteria	MPN/100 ml	MPN Test	< 1.8	ND

PHYSICAL APPEARANCE 1. Sample : clear 2. Container : normal [G 0.5 L]

STANDARD คณะกรรมการสาธารณสุข ฉบับที่ 1/2550 เรื่องการควบคุมการประกอบกิจการสระว่ายน้ำ

STANDARD คณะกรรมการสาธารณสุข ฉบับที่ 1/2550 เรื่องการควบคุมการประกอบกิจการสระว่ายน้ำ

REMARK 1) Total Coliform bacteria < 1.8 mean Not Detected (ตรวจวัด ไม่พบ โดยวิธีทางห้องปฏิบัติการ)

2) Fecal Coliform bacteria < 1.8 mean Not Detected (ตรวจวัด ไม่พบ โดยวิธีทางห้องปฏิบัติการ)



บริษัท เซ้าเทิร์นไทยคอนซัลติ้ง จำกัด

SOUTHERN THAI CONSULTING CO.,LTD.

59/45 Moo 5 Srisoontorn, Talang, Phuket 83110 Tel. 0-7661-7668-9 Fax : 0-7661-7670

Request No. 6712-189

Report No. W 6712-212

TEST REPORT

CUSTOMER : บจก. ภูเก็ตเลิฟ แอนด์ รีสอร์ท สวิสสปาร์ ADDRESS : 62/4 ถนนรัชฎา ตำบลตลาดเหนือ
SAMPLING SOURCE : The Shore (Phase 3) อำเภอเมืองภูเก็ต จังหวัดภูเก็ต 83000
SAMPLING DATE : 13/12/2024 SAMPLE NO. : 6712-738
SAMPLING CONDITION : Swimming Pool SAMPLING TIME : 10.32 AM
SAMPLING METHOD : GRAB SAMPLING BY : STC
TESTED DATE : 13-19/12/2024 (MS. JUTAPORN JUTAMAST)
FILE NAME : The Shore (Phase 3) RECEIVED DATE : 13/12/2024
REPORTED DATE : 20/12/2024

PARAMETER	UNIT	METHOD	Main Pool	STANDARD
pH at 25 °C	-	Phenol Red Photometer	7.08	7.2 - 8.4
Chlorine (Residual)	mg/l as Cl ₂	DPD Colorimetric	0.87	0.6-1.0
Total Chlorine	mg/l as Cl ₂	DPD Colorimetric Method	1.68	-
Combined Chlorine	mg/l as Cl ₂	Calculation Method	0.81	0.5-1.0
Total Coliform Bacteria	MPN/100 ml	MPN Test	< 1.8	≤ 10
Fecal Coliform Bacteria	MPN/100 ml	MPN Test	< 1.8	ND

PHYSICAL APPEARANCE 1. Sample : clear 2. Container : normal [G 0.5 L]

STANDARD คณะกรรมการสาธารณสุข ฉบับที่ 1/2550 เรื่องการควบคุมการประกอบกิจการสระว่ายน้ำ

STANDARD คณะกรรมการสาธารณสุข ฉบับที่ 1/2550 เรื่องการควบคุมการประกอบกิจการสระว่ายน้ำ

REMARK 1) Total Coliform bacteria < 1.8 mean Not Detected (ตรวจวัดไม่พบโดยวิธีทางห้องปฏิบัติการ)

2) Fecal Coliform bacteria < 1.8 mean Not Detected (ตรวจวัดไม่พบโดยวิธีทางห้องปฏิบัติการ)

ภาคผนวกที่ 2.2

ผลการตรวจวิเคราะห์คุณภาพน้ำทะเล (SEA WATER)



บริษัท เซาท์เทิร์นไทยคอนซัลติ้ง จำกัด
SOUTHERN THAI CONSULTING CO.,LTD.

59/45 Moo 5 Srisoontorn, Talang, Phuket 83110 Tel. 0-7661-7668-9 Fax : 0-7661-7670

Request No. 6707-149

Report No. W 6707-228

TEST REPORT

CUSTOMER	: บริษัท ภูเก็ตเสิร์ช แอนด์ ดีเวลลอปเม้นท์	ADDRESS	: 62/4 ถนนรัชฎา
SAMPLING SOURCE	: The Shore (Phase 3)		ตำบลตลาดเหนือ อำเภอเมืองภูเก็ต จังหวัดภูเก็ต 83000
SAMPLING DATE	: 13/07/2024	SAMPLE NO.	: 6707-660
SAMPLING CONDITION	: Sea water	SAMPLING TIME	: 10.48 AM
SAMPLING METHOD	: GRAB	SAMPLING BY	: STC
TESTED DATE	: 13-24/07/2024		(MS. JUTAPORN JUTAMAST)
FILE NAME	: The Shore (Phase 3)	RECEIVED DATE	: 13/07/2024
		REPORTED DATE	: 25/07/2024

PARAMETER	UNIT	METHOD	น้ำทะเล (หาคะตะน้อย)	STANDARD*
pH at 25.0 °C	-	Electrometric Method	7.86	7.0 - 8.5
Total Dissolved Solids	mg/l	Dried at 103-105 °C	30,180	-
Nitrate Nitrogen	µg-N/L	Cadmium Reduction Method	90.0	≤ 60
Ammonia Nitrogen	µg-N/L	Distillation, Titrimetric	ND	≤ 100
Phosphate	µg-P/L	Ascorbic Acid Method	ND	≤ 45
Salinity	ppt	Electrical Conductivity	22.60	Δ10
Dissolved Oxygen	mg/l	Membrane Electrode Method	6.82	≥ 6

PHYSICAL APPEARANCE 1. Sample : clear 2. Container : normal [PE 2.0 L, G 0.5 L]

STANDARD : ประกาศคณะกรรมการสิ่งแวดล้อมแห่งชาติ พ.ศ. 2564
เรื่องกำหนดมาตรฐานคุณภาพน้ำทะเล (ประเภทที่ 2 เพื่อการอนุรักษ์แหล่งปะการัง)

REMARK 1) ND = Not Detected (ตรวจวัดไม่พบโดยวิธีทางห้องปฏิบัติการ)



TEST REPORT

CUSTOMER	: บริษัท ภูเก็ตเสิร์ช แอนด์ ดีเวลลอปเม้นต์	ADDRESS	: 62/4 ถนนรัชฎา
SAMPLING SOURCE	: The Shore (Phase 3)		ตำบลตลาดเหนือ อำเภอเมืองภูเก็ต จังหวัดภูเก็ต 83000
SAMPLING DATE	: 13/07/2024	SAMPLE NO.	: 6707-660
SAMPLING CONDITION	: Sea water	SAMPLING TIME	: 10.48 AM
SAMPLING METHOD	: GRAB	SAMPLING BY	: STC
TESTED DATE	: 13-24/07/2024		(MS. JUTAPORN JUTAMAST)
FILE NAME	: The Shore (Phase 3)	RECEIVED DATE	: 13/07/2024
		REPORTED DATE	: 25/07/2024

PARAMETER	UNIT	METHOD	น้ำทะเล (หาดกะตะน้อย)	STANDARD
Total Coliform Bacteria	MPN/100ml.	MPN Test Method	4,600	≤ 1,000
Fecal Coliform Bacteria ^{1/}	CFU/100 ml	Membrane Filter	54.0	≤ 100

PHYSICAL APPEARANCE 1. Sample : clear 2. Container : Normal [G 0.25 L]

STANDARD : ประกาศคณะกรรมการสิ่งแวดล้อมแห่งชาติ พ.ศ. 2564
เรื่องกำหนดมาตรฐานคุณภาพน้ำทะเล (ประเภทที่ 2 เพื่อการอนุรักษ์แหล่งปะการัง)

REMARK 1) ^{1/} ทดสอบ โดย ศูนย์บริการตรวจสอบและรับรองมาตรฐาน คณะวิทยาศาสตร์ มหาวิทยาลัยสงขลานครินทร์

ภาคผนวกที่ 2.3

ผลการตรวจวิเคราะห์คุณภาพน้ำผ่านการบำบัด (EFFLUENT)



TEST REPORT

CUSTOMER : บจก. ภูเก็ตเสิร์ช แอนด์ แอนด์ ดีเวลลอปเม้นท์ ADDRESS : 62/4 ถนนรัชฎา
SAMPLING SOURCE : The Shore (Phase 3) ตำบลตลาดเหนือ อำเภอเมืองภูเก็ต จังหวัดภูเก็ต 83000
SAMPLING DATE : 13/07/2024 SAMPLE NO. : 6707-657
SAMPLING CONDITION : Wastewater treatment SAMPLING TIME : 10.06 AM
SAMPLING METHOD : GRAB SAMPLING BY : STC
TESTED DATE : 13-24/07/2024 (MS. JUTAPORN JUTAMAST ๖-176-๖-0006)
FILE NAME : The Shore (Phase 3) RECEIVED DATE : 13/07/2024
REPORTED DATE : 25/07/2024

PARAMETER	UNIT	METHOD	EFFLUENT	STANDARD
pH at 25.0 °C	-	Electrometric Method	7.43	5.0 - 9.0
BOD ₅	mg/l	5-Day BOD Test, Azide modification Method	2.0	≤ 40
Total Suspended Solids	mg/l	Dried at 103-105 °C	19.0	≤ 50
Total Kjeldahl Nitrogen	mg/l	Macro-Kjeldahl Method	25.00	≤ 40

PHYSICAL APPEARANCE 1. Sample : turbid, brown SS 2. Container : normal [PE 2.0 L (2 bottles), G 0.5 L]

STANDARD ประกาศกระทรวงทรัพยากรธรรมชาติและสิ่งแวดล้อม พ.ศ. 2548
เรื่อง กำหนดมาตรฐานควบคุมการระบายน้ำทิ้งจากอาคาร บางประเภท และบางชนิด (ประเภท ก.)



บริษัท เซ้าเทิร์นไทยคอนซัลติ้ง จำกัด
SOUTHERN THAI CONSULTING CO.,LTD.

59/45 Moo 5 Srisoontorn, Talang, Phuket 83110 Tel. 0-7661-7668-9 Fax : 0-7661-7670

Request No. 6707-149

Report No. W 6707-228

TEST REPORT

CUSTOMER : บจก. กูเก็ตเสิร์ช แลนด์ แอนด์ ดีเวลลอปเม้นท์ ADDRESS : 62/4 ถนนรัชฎา
SAMPLING SOURCE : The Shore (Phase 3) ตำบลตลาดเหนือ อำเภอเมืองภูเก็ต จังหวัดภูเก็ต 83000
SAMPLING DATE : 13/07/2024 SAMPLE NO. : 6707-657
SAMPLING CONDITION : Wastewater treatment SAMPLING TIME : 10.06 AM
SAMPLING METHOD : GRAB SAMPLING BY : STC
TESTED DATE : 13-24/07/2024 (MS. JUTAPORN JUTAMAST)
FILE NAME : The Shore (Phase 3) RECEIVED DATE : 13/07/2024
REPORTED DATE : 25/07/2024

PARAMETER	UNIT	METHOD	EFFLUENT	STANDARD
Grease & Oil	mg/l	Partition-Gravimetric Method	ND	≤ 20
Sulfide	mg/l as S ²⁻	Iodometric Method	0.27	≤ 3
Total Dissolved Solids	mg/l	Dried at 103-105 °C	576	$\leq 500^a$
Settleable Solids	mg/l	Volumetric Method	ND	≤ 0.5
Total Coliform Bacteria	MPN/100 ml	MPN Test	ND	-

PHYSICAL APPEARANCE 1. Sample : turbid, brown SS 2. Container : normal [PE 2.0 L]

STANDARD ประกาศกระทรวงทรัพยากรธรรมชาติและสิ่งแวดล้อม พ.ศ. 2548
เรื่อง กำหนดมาตรฐานควบคุมการระบายน้ำทิ้งจากอาคาร บางประเภท และบางขนาด (ประเภท ก.)

REMARK 1) * ต้องมีค่าที่เพิ่มขึ้นจากปริมาณสารละลายในน้ำใช้ตามปกติไม่เกิน 500 มก./ล.
2) ND = Not Detected (ตรวจวัดไม่พบ โดยวิธีทางห้องปฏิบัติการ)



บริษัท เซ้าเทิร์นไทยคอนซัลติ้ง จำกัด
SOUTHERN THAI CONSULTING CO.,LTD.

59/45 Moo 5 Srisoontorn, Talang, Phuket 83110 Tel. 0-7661-7668-9 Fax : 0-7661-7670

Request No. 6707-149

Report No. W 6707-228

TEST REPORT

CUSTOMER	: บจก. กูเก็ตเสิร์ช แลนด์ แอนด์ ดีเวลลอปเม้นต์	ADDRESS	: 62/4 ถนนรัชฎา
SAMPLING SOURCE	: The Shore (Phase 3)		ตำบลตลาดเหนือ อำเภอเมืองภูเก็ต จังหวัดภูเก็ต 83000
SAMPLING DATE	: 13/07/2024	SAMPLE NO.	: 6707-658
SAMPLING CONDITION	: Water	SAMPLING TIME	: 10.50 AM
SAMPLING METHOD	: GRAB	SAMPLING BY	: STC
TESTED DATE	: 13-24/07/2024		(MS. JUTAPORN JUTAMAST ๖-176-๖-0006)
FILE NAME	: The Shore (Phase 3)	RECEIVED DATE	: 13/07/2024
		REPORTED DATE	: 25/07/2024

PARAMETER	UNIT	METHOD	WATER SUPPLY	STANDARD
Total Dissolved Solids	mg/l	Dried at 180 °C	434	≤ 1,000

PHYSICAL APPEARANCE 1. Sample : clear

2. Container : normal [PE 0.5 L]

STANDARD มาตรฐานคุณภาพน้ำประปาของการประปาส่วนภูมิภาค ตามคำแนะนำขององค์การอนามัยโลก (WHO) ปี 2011



TEST REPORT

CUSTOMER : บจก. ภูเก็ตเสิร์ช แอนด์ แอนด์ คีเวลลอปเม้นต์ ADDRESS : 62/4 ถนนรัชฎา
SAMPLING SOURCE : The Shore (Phase 3) ตำบลตลาดเหนือ อำเภอเมืองภูเก็ต จังหวัดภูเก็ต 83000
SAMPLING DATE : 10/08/2024 SAMPLE NO. : 6708-438
SAMPLING CONDITION : Wastewater treatment SAMPLING TIME : 09.57 AM
SAMPLING METHOD : GRAB SAMPLING BY : STC
TESTED DATE : 10-20/08/2024 (MS. JUTAPORN JUTAMAST ว-176-จ-0006)
FILE NAME : The Shore (Phase 3) RECEIVED DATE : 10/08/2024
REPORTED DATE : 21/08/2024

PARAMETER	UNIT	METHOD	EFFLUENT	STANDARD
pH at 25.0 °C	-	Electrometric Method	7.39	5.0 - 9.0
BOD ₅	mg/l	5-Day BOD Test, Azide modification Method	4.0	≤ 40
Total Suspended Solids	mg/l	Dried at 103-105 °C	25.0	≤ 50
Total Kjeldahl Nitrogen	mg/l	Macro-Kjeldahl Method	28.00	≤ 40

PHYSICAL APPEARANCE 1. Sample : turbid, brown SS 2. Container : normal [PE 2.0 L (2 bottles), G 0.5 L]

STANDARD ประกาศกระทรวงทรัพยากรธรรมชาติและสิ่งแวดล้อม พ.ศ. 2548
เรื่อง กำหนดมาตรฐานควบคุมการระบายน้ำทิ้งจากอาคาร บางประเภท และบางขนาด (ประเภท ค.)



บริษัท เซ้าเทิร์นไทยคอนซัลติ้ง จำกัด

SOUTHERN THAI CONSULTING CO.,LTD.

59/45 Moo 5 Srisoontorn, Talang, Phuket 83110 Tel. 0-7661-7668-9 Fax : 0-7661-7670

Request No. 6708-092

Report No. W 6708-126

TEST REPORT

CUSTOMER : บจก. ภูเก็ตเสิร์ช แอนด์ แอนด์ คิวอลิตีพเมนต์ ADDRESS : 62/4 ถนนรัชฎา
SAMPLING SOURCE : The Shore (Phase 3) ตำบลตลาดเหนือ อำเภอเมืองภูเก็ต จังหวัดภูเก็ต 83000
SAMPLING DATE : 10/08/2024 SAMPLE NO. : 6708-438
SAMPLING CONDITION : Wastewater treatment SAMPLING TIME : 09.57 AM
SAMPLING METHOD : GRAB SAMPLING BY : STC
TESTED DATE : 10-20/08/2024 (MS. JUTAPORN JUTAMAST)
FILE NAME : The Shore (Phase 3) RECEIVED DATE : 10/08/2024
REPORTED DATE : 21/08/2024

PARAMETER	UNIT	METHOD	EFFLUENT	STANDARD
Grease & Oil	mg/l	Partition-Gravimetric Method	ND	≤ 20
Sulfide	mg/l as S ²⁻	Iodometric Method	0.20	≤ 3
Total Dissolved Solids	mg/l	Dried at 103-105 °C	622	≤ 500 [#]
Settleable Solids	mg/l	Volumetric Method	ND	≤ 0.5
Total Coliform Bacteria	MPN/100 ml	MPN Test	ND	-

PHYSICAL APPEARANCE 1. Sample : turbid, brown SS 2. Container : normal [PE 2.0 L]

STANDARD ประกาศกระทรวงทรัพยากรธรรมชาติและสิ่งแวดล้อม พ.ศ. 2548
เรื่อง กำหนดมาตรฐานควบคุมการระบายน้ำทิ้งจากอาคาร บางประเภท และบางขนาด (ประเภท ก.)

REMARK 1) * ต้องมีค่าที่เพิ่มขึ้นจากปริมาณสารละลายในน้ำใช้ตามปกติไม่เกิน 500 มก./ล.
2) ND = Not Detected (ตรวจวัดไม่พบโดยวิธีทางห้องปฏิบัติการ)



บริษัท เซ้าท์เทิร์นไทยคอนซัลติ้ง จำกัด

SOUTHERN THAI CONSULTING CO.,LTD.

59/45 Moo 5 Srisoontorn, Talang, Phuket 83110 Tel. 0-7661-7668-9 Fax : 0-7661-7670

Request No. 6708-092

Report No. W 6708-126

TEST REPORT

CUSTOMER	: บจก. ภูเก็ตเสิร์ช แอนด์ ดีเวลลอปเม้นท์	ADDRESS	: 62/4 ถนนรัชฎา
SAMPLING SOURCE	: The Shore (Phase 3)		: ตำบลตลาดเหนือ อำเภอเมืองภูเก็ต จังหวัดภูเก็ต 83000
SAMPLING DATE	: 10/08/2024	SAMPLE NO.	: 6708-439
SAMPLING CONDITION	: Water	SAMPLING TIME	: 10.41 AM
SAMPLING METHOD	: GRAB	SAMPLING BY	: STC
TESTED DATE	: 10-20/08/2024		: (MS. JUTAPORN JUTAMAST ว-176-จ-0006)
FILE NAME	: The Shore (Phase 3)	RECEIVED DATE	: 10/08/2024
		REPORTED DATE	: 21/08/2024

PARAMETER	UNIT	METHOD	WATER SUPPLY	STANDARD
Total Dissolved Solids	mg/l	Dried at 180 °C	438	≤ 1,000

PHYSICAL APPEARANCE 1. Sample : clear

2. Container : normal [PE 0.5 L]

STANDARD

มาตรฐานคุณภาพน้ำประปาของการประปาส่วนภูมิภาค ตามคำแนะนำขององค์การอนามัยโลก (WHO) ปี 2011



บริษัท เซ้าเทิร์นไทยคอนซัลติ้ง จำกัด

SOUTHERN THAI CONSULTING CO.,LTD.

59/45 Moo 5 Srisoontorn, Talang, Phuket 83110 Tel. 0-7661-7668-9 Fax : 0-7661-7670

Request No. 6709-080

Report No. W 6709-132

TEST REPORT

CUSTOMER	: บจก. ภูเก็ตเสิร์ช แอนด์ ดีเวลอปเม้นท์	ADDRESS	: 62/4 ถนนรัชฎา
SAMPLING SOURCE	: The Shore (Phase 3)		ตำบลตลาดเหนือ อำเภอเมืองภูเก็ต จังหวัดภูเก็ต 83000
SAMPLING DATE	: 10/09/2024	SAMPLE NO.	: 6709-344
SAMPLING CONDITION	: Wastewater treatment	SAMPLING TIME	: 10.32 AM
SAMPLING METHOD	: GRAB	SAMPLING BY	: STC
TESTED DATE	: 10-17/09/2024		(MS. JUTAPORN JUTAMAST 3-176-0-0006)
FILE NAME	: The Shore (Phase 3)	RECEIVED DATE	: 10/09/2024
		REPORTED DATE	: 18/09/2024

PARAMETER	UNIT	METHOD	EFFLUENT	STANDARD
pH at 25.0 °C	-	Electrometric Method	7.40	5.5 - 9.0
BOD ₅	mg/l	5-Day BOD Test, Azide modification Method	2.0	≤ 40
Total Suspended Solids	mg/l	Dried at 103-105 °C	7.0	≤ 50
Total Kjeldahl Nitrogen	mg/l	Macro-Kjeldahl Method	18.00	≤ 40
Total Dissolved Solids	mg/l	Dried at 180 °C	544	≤ 1,300

PHYSICAL APPEARANCE 1. Sample : turbid, brown SS 2. Container : normal [PE 2.0 L (2 bottles), G 0.5 L]

STANDARD ประกาศกระทรวงทรัพยากรธรรมชาติและสิ่งแวดล้อม พ.ศ. 2567
เรื่อง กำหนดมาตรฐานควบคุมการระบายน้ำทิ้งจากอาคาร บางประเภท และบางขนาด (ประเภท ก.)



บริษัท เซ้าเทิร์นไทยคอนซัลติ้ง จำกัด

SOUTHERN THAI CONSULTING CO.,LTD.

59/45 Moo 5 Srisoontorn, Talang, Phuket 83110 Tel. 0-7661-7668-9 Fax : 0-7661-7670

Request No. 6709-080

Report No. W 6709-132

TEST REPORT

CUSTOMER	: บจก. ภูเก็ตเสิร์ช แอนด์ ดีเวลลอปเม้นต์	ADDRESS	: 62/4 ถนนรัชฎา
SAMPLING SOURCE	: The Shore (Phase 3)		: ตำบลตลาดเหนือ อำเภอเมืองภูเก็ต จังหวัดภูเก็ต 83000
SAMPLING DATE	: 10/09/2024	SAMPLE NO.	: 6709-344
SAMPLING CONDITION	: Wastewater treatment	SAMPLING TIME	: 10.32 AM
SAMPLING METHOD	: GRAB	SAMPLING BY	: STC
TESTED DATE	: 10-17/09/2024		(MS. JUTAPORN JUTAMAST)
FILE NAME	: The Shore (Phase 3)	RECEIVED DATE	: 10/09/2024
		REPORTED DATE	: 18/09/2024

PARAMETER	UNIT	METHOD	EFFLUENT	STANDARD
Grease & Oil	mg/l	Partition-Gravimetric Method	ND	≤ 20
Sulfide	mg/l as S ²⁻	Iodometric Method	0.13	≤ 1
Settleable Solids	mg/l	Volumetric Method	ND	-
Total Coliform Bacteria	MPN/100 ml	MPN Test	ND	-

PHYSICAL APPEARANCE 1. Sample : turbid, brown SS 2. Container : normal [PE 2.0 L]

STANDARD ประกาศกระทรวงทรัพยากรธรรมชาติและสิ่งแวดล้อม พ.ศ. 2567
เรื่อง กำหนดมาตรฐานควบคุมการระบายน้ำทิ้งจากอาคาร บางประเภท และบางขนาด (ประเภท ค.)

REMARK 1) ND = Not Detected (ตรวจวัดไม่พบ โดยวิธีทางห้องปฏิบัติการ)



บริษัท เซ้าเทิร์นไทยคอนซัลติ้ง จำกัด

SOUTHERN THAI CONSULTING CO.,LTD.

59/45 Moo 5 Srisoontorn, Talang, Phuket 83110 Tel. 0-7661-7668-9 Fax : 0-7661-7670

Request No. 6709-080

Report No. W 6709-132

TEST REPORT

CUSTOMER	: บจก. กูเก็ตเสิร์ช แลนด์ แอนด์ ดีเวลลอปเม้นต์	ADDRESS	: 62/4 ถนนรัชฎา
SAMPLING SOURCE	: The Shore (Phase 3)		: ตำบลตลาดเหนือ อำเภอเมืองภูเก็ต จังหวัดภูเก็ต 83000
SAMPLING DATE	: 10/09/2024	SAMPLE NO.	: 6709-345
SAMPLING CONDITION	: Water	SAMPLING TIME	: 10.46 AM
SAMPLING METHOD	: GRAB	SAMPLING BY	: STC
TESTED DATE	: 10-17/09/2024		: (MS. JUTAPORN JUTAMAST 7-176-จ-0006)
FILE NAME	: The Shore (Phase 3)	RECEIVED DATE	: 10/09/2024
		REPORTED DATE	: 18/09/2024

PARAMETER	UNIT	METHOD	WATER SUPPLY	STANDARD
Total Dissolved Solids	mg/l	Dried at 180 °C	270	≤ 1,000

PHYSICAL APPEARANCE 1. Sample : clear

2. Container : normal [PE 0.5 L]

STANDARD

มาตรฐานคุณภาพน้ำประปาของการประปาส่วนภูมิภาค ตามคำแนะนำขององค์การอนามัยโลก (WHO) ปี 2011



บริษัท เซ้าเทิร์นไทยคอนซัลติ้ง จำกัด
SOUTHERN THAI CONSULTING CO.,LTD.

59/45 Moo 5 Srisoontorn, Talang, Phuket 83110 Tel. 0-7661-7668-9 Fax : 0-7661-7670

Request No. 6710-056

Report No. W 6710-097

TEST REPORT

CUSTOMER	: บจก. กูเก็ตเลิร์ช แลนด์ แอนด์ ดีเวลลอปเม้นต์	ADDRESS	: 62/4 ถนนรัชฎา
SAMPLING SOURCE	: The Shore (Phase 3)		: ตำบลตลาดเหนือ อำเภอเมืองภูเก็ต จังหวัดภูเก็ต 83000
SAMPLING DATE	: 07/10/2024	SAMPLE NO.	: 6710-252
SAMPLING CONDITION	: Wastewater treatment	SAMPLING TIME	: 09.06 AM
SAMPLING METHOD	: GRAB	SAMPLING BY	: STC
TESTED DATE	: 07-17/10/2024		: (MS. JUTAPORN JUTAMAST ๖-176-๖-0006)
FILE NAME	: The Shore (Phase 3)	RECEIVED DATE	: 07/10/2024
		REPORTED DATE	: 18/10/2024

PARAMETER	UNIT	METHOD	EFFLUENT	STANDARD
pH at 25.0 °C	-	Electrometric Method	7.32	5.5 - 9.0
BOD ₅	mg/l	5-Day BOD Test, Azide modification Method	6.0	≤ 40
Total Suspended Solids	mg/l	Dried at 103-105 °C	16.0	≤ 50
Total Kjeldahl Nitrogen	mg/l	Macro-Kjeldahl Method	15.00	≤ 40
Total Dissolved Solids	mg/l	Dried at 180 °C	466	≤ 1,300

PHYSICAL APPEARANCE 1. Sample : turbid, brown SS 2. Container : normal [PE 2.0 L (2 bottles), G 0.5 L]

STANDARD ประกาศกระทรวงทรัพยากรธรรมชาติและสิ่งแวดล้อม พ.ศ. 2567
เรื่อง กำหนดมาตรฐานควบคุมการระบายน้ำทิ้งจากอาคาร บางประเภท และบางขนาด (ประเภท ค.)



TEST REPORT

CUSTOMER : บจก. ภูเก็ตเลิฟแลนด์ แอนด์ ดีเวลลอปเม้นท์ ADDRESS : 62/4 ถนนรัชฎา
SAMPLING SOURCE : The Shore (Phase 3) ตำบลตลาดเหนือ อำเภอเมืองภูเก็ต จังหวัดภูเก็ต 83000
SAMPLING DATE : 07/10/2024 SAMPLE NO. : 6710-252
SAMPLING CONDITION : Wastewater treatment SAMPLING TIME : 09.06 AM
SAMPLING METHOD : GRAB SAMPLING BY : STC
TESTED DATE : 07-17/10/2024 (MS. JUTAPORN JUTAMAST)
FILE NAME : The Shore (Phase 3) RECEIVED DATE : 07/10/2024
REPORTED DATE : 18/10/2024

PARAMETER	UNIT	METHOD	EFFLUENT	STANDARD
Grease & Oil	mg/l	Partition-Gravimetric Method	ND	≤ 20
Sulfide	mg/l as S ²⁻	Iodometric Method	ND	≤ 1
Settleable Solids	mg/l	Volumetric Method	ND	-
Total Coliform Bacteria	MPN/100 ml	MPN Test	23.0	-

PHYSICAL APPEARANCE 1. Sample : turbid, brown SS 2. Container : normal [PE 2.0 L]

STANDARD ประกาศกระทรวงทรัพยากรธรรมชาติและสิ่งแวดล้อม พ.ศ. 2567
เรื่อง กำหนดมาตรฐานควบคุมการระบายน้ำทิ้งจากอาคาร บางประเภท และบางขนาด (ประเภท ค.)

REMARK 1) ND = Not Detected (ตรวจวัด ไม่พบ โดยวิธีทางห้องปฏิบัติการ)



บริษัท เซ้าเทิร์นไทยคอนซัลติ้ง จำกัด
SOUTHERN THAI CONSULTING CO.,LTD.

58/45 Moo 5 Srisoontorn, Talang, Phuket 83110 Tel. 0-7661-7668-9 Fax : 0-7661-7670

Request No. 6710-056

Report No. W 6710-097

TEST REPORT

CUSTOMER	: บจก. ภูเก็ตเสิร์ช แอนด์ แอนด์ ดีเวลลอปเม้นต์	ADDRESS	: 62/4 ถนนรัชฎา
SAMPLING SOURCE	: The Shore (Phase 3)		: ตำบลตลาดเหนือ อำเภอเมืองภูเก็ต จังหวัดภูเก็ต 83000
SAMPLING DATE	: 07/10/2024	SAMPLE NO.	: 6710-253
SAMPLING CONDITION	: Water	SAMPLING TIME	: 09.47 AM
SAMPLING METHOD	: GRAB	SAMPLING BY	: STC
TESTED DATE	: 07-17/10/2024		: (MS. JUTAPORN JUTAMAST ๖-176-๑-0006)
FILE NAME	: The Shore (Phase 3)	RECEIVED DATE	: 07/10/2024
		REPORTED DATE	: 18/10/2024

PARAMETER	UNIT	METHOD	WATER SUPPLY	STANDARD
Total Dissolved Solids	mg/l	Dried at 180 °C	196	≤ 1,000

PHYSICAL APPEARANCE 1. Sample : clear

2. Container : normal [PE 0.5 L]

STANDARD มาตรฐานคุณภาพน้ำประปาของการประปาส่วนภูมิภาค ตามคำแนะนำขององค์การอนามัยโลก (WHO) ปี 2011



บริษัท เซ็นทรัลไทยคอนซัลติ้ง จำกัด

SOUTHERN THAI CONSULTING CO.,LTD.

59/45 Moo 5 Srisoontorn, Talang, Phuket 83110 Tel. 0-7661-7668-9 Fax : 0-7661-7670

Request No. 6711-097

Report No. W 6711-113

TEST REPORT

CUSTOMER : บจก. ภูเก็ตเสิร์ช แอนด์ ดีเวลอปเม้นต์ ADDRESS : 62/4 ถนนรัชฎา
SAMPLING SOURCE : The Shore (Phase 3) ตำบลตลาดเหนือ อำเภอเมืองภูเก็ต จังหวัดภูเก็ต 83000
SAMPLING DATE : 09/11/2024 SAMPLE NO. : 6711-451
SAMPLING CONDITION : Wastewater treatment SAMPLING TIME : 09.21 AM
SAMPLING METHOD : GRAB SAMPLING BY : STC
TESTED DATE : 09-19/11/2024 (MS. JUTAPORN JUTAMAST 2-176-3-0006)
FILE NAME : The Shore (Phase 3) RECEIVED DATE : 09/11/2024
REPORTED DATE : 20/11/2024

PARAMETER	UNIT	METHOD	EFFLUENT	STANDARD
pH at 25.0 °C	-	Electrometric Method	7.28	5.5 - 9.0
BOD ₅	mg/l	5-Day BOD Test, Azide modification Method	13.0	≤ 40
Total Suspended Solids	mg/l	Dried at 103-105 °C	28.0	≤ 50
Total Kjeldahl Nitrogen	mg/l	Macro-Kjeldahl Method	22.00	≤ 40
Total Dissolved Solids	mg/l	Dried at 180 °C	436	≤ 1,300

PHYSICAL APPEARANCE 1. Sample : turbid, brown SS 2. Container : normal [PE 2.0 L (2 bottles), G 0.5 L]

STANDARD ประกาศกระทรวงทรัพยากรธรรมชาติและสิ่งแวดล้อม พ.ศ. 2567

เรื่อง กำหนดมาตรฐานควบคุมการระบายน้ำทิ้งจากอาคาร บางประเภท และบางขนาด (ประเภท ค.)



บริษัท เซ้าเทิร์นไทยคอนซัลติ้ง จำกัด

SOUTHERN THAI CONSULTING CO.,LTD.

59/45 Moo 5 Srisoontorn, Talang, Phuket 83110 Tel. 0-7661-7668-9 Fax : 0-7661-7670

Request No. 6711-097

Report No. W 6711-113

TEST REPORT

CUSTOMER : บจก. ภูเก็ตเสิร์ฟ แอนด์ แอนด์ ดีเวลลอปเม้นท์ ADDRESS : 62/4 ถนนรัชฎา
SAMPLING SOURCE : The Shore (Phase 3) ตำบลตลาดเหนือ อำเภอเมืองภูเก็ต จังหวัดภูเก็ต 83000
SAMPLING DATE : 09/11/2024 SAMPLE NO. : 6711-451
SAMPLING CONDITION : Wastewater treatment SAMPLING TIME : 09.21 AM
SAMPLING METHOD : GRAB SAMPLING BY : STC
TESTED DATE : 09-19/11/2024 (MS. JUTAPORN JUTAMAST)
FILE NAME : The Shore (Phase 3) RECEIVED DATE : 09/11/2024
REPORTED DATE : 20/11/2024

PARAMETER	UNIT	METHOD	EFFLUENT	STANDARD
Grease & Oil	mg/l	Partition-Gravimetric Method	ND	≤ 20
Sulfide	mg/l as S ²⁻	Iodometric Method	0.40	≤ 1
Settleable Solids	mg/l	Volumetric Method	0.1	-
Total Coliform Bacteria	MPN/100 ml	MPN Test	92,000	-

PHYSICAL APPEARANCE 1. Sample : turbid, brown SS 2. Container : normal [PE 2.0 L]

STANDARD ประกาศกระทรวงทรัพยากรธรรมชาติและสิ่งแวดล้อม พ.ศ. 2567
เรื่อง กำหนดมาตรฐานควบคุมการระบายน้ำทิ้งจากอาคาร บางประเภท และบางขนาด (ประเภท ก.)

REMARK 1) ND = Not Detected (ตรวจวัดไม่พบ โดยวิธีทางห้องปฏิบัติการ)



บริษัท เซ้าเทิร์นไทยคอนซัลติ้ง จำกัด
SOUTHERN THAI CONSULTING CO.,LTD.

59/45 Moo 5 Srisoontorn, Talang, Phuket 83110 Tel. 0-7661-7668-9 Fax : 0-7661-7670

Request No. 6711-097

Report No. W 6711-113

TEST REPORT

CUSTOMER	: บจก. ภูเก็ตเสิร์ช แอนด์ แอนด์ ดีเวลลอปเม้นต์	ADDRESS	: 62/4 ถนนรัชฎา
SAMPLING SOURCE	: The Shore (Phase 3)		: ตำบลตลาดเหนือ อำเภอเมืองภูเก็ต จังหวัดภูเก็ต 83000
SAMPLING DATE	: 09/11/2024	SAMPLE NO.	: 6711-452
SAMPLING CONDITION	: Water	SAMPLING TIME	: 09.42 AM
SAMPLING METHOD	: GRAB	SAMPLING BY	: STC
TESTED DATE	: 09-19/11/2024		: (MS. JUTAPORN JUTAMAST ว-176-จ-0006)
FILE NAME	: The Shore (Phase 3)	RECEIVED DATE	: 09/11/2024
		REPORTED DATE	: 20/11/2024

PARAMETER	UNIT	METHOD	WATER SUPPLY	STANDARD
Total Dissolved Solids	mg/l	Dried at 180 °C	228	≤ 600

PHYSICAL APPEARANCE 1. Sample : clear 2. Container : normal [PE 0.5 L]
STANDARD มาตรฐานคุณภาพน้ำประปาของการประปาส่วนภูมิภาค ประกาศใช้วันที่ 1 ตุลาคม 2567



บริษัท เซ้าเทิร์นไทยคอนซัลติ้ง จำกัด

SOUTHERN THAI CONSULTING CO.,LTD.

59/45 Moo 5 Srisoontorn, Talang, Phuket 83110 Tel. 0-7661-7668-9 Fax : 0-7661-7670

Request No. 6712-189

Report No. W 6712-212

TEST REPORT

CUSTOMER	: บจก. กูเก็ตเลิร์ซ แลนด์ แอนด์ ดีเวลลอปเม้นต์	ADDRESS	: 62/4 ถนนรัชฎา
SAMPLING SOURCE	: The Shore (Phase 3)		ตำบลตลาดเหนือ อำเภอเมืองภูเก็ต จังหวัดภูเก็ต 83000
SAMPLING DATE	: 13/12/2024	SAMPLE NO.	: 6712-736
SAMPLING CONDITION	: Wastewater treatment	SAMPLING TIME	: 10.45 AM
SAMPLING METHOD	: GRAB	SAMPLING BY	: STC
TESTED DATE	: 13-30/12/2024		(MS. JUTAPORN JUTAMAST ๖-176-๖-0006)
FILE NAME	: The Shore (Phase 3)	RECEIVED DATE	: 13/12/2024
		REPORTED DATE	: 04/01/2025

PARAMETER	UNIT	METHOD	EFFLUENT	STANDARD
pH at 25.0 °C	-	Electrometric Method	7.54	5.5 - 9.0
BOD ₅	mg/l	5-Day BOD Test,	12.0	≤ 40
		Azide modification Method		
Total Suspended Solids	mg/l	Dried at 103-105 °C	18.0	≤ 50
Total Kjeldahl Nitrogen	mg/l	Macro-Kjeldahl Method	25.00	≤ 40
Total Dissolved Solids	mg/l	Dried at 180 °C	468	≤ 1,300
Sulfide	mg/l as S ²⁻	Iodometric Method	0.67	≤ 1

PHYSICAL APPEARANCE 1. Sample : turbid, brown SS 2. Container : normal [PE 2.0 L (2 bottles), G 0.5 L]

STANDARD ประกาศกระทรวงทรัพยากรธรรมชาติและสิ่งแวดล้อม พ.ศ. 2567
เรื่อง กำหนดมาตรฐานควบคุมการระบายน้ำทิ้งจากอาคาร บางประเภท และบางขนาด (ประเภท ค.)



บริษัท เซ้าเทิร์นไทยคอนซัลติ้ง จำกัด

SOUTHERN THAI CONSULTING CO.,LTD.

59/45 Moo 5 Srisoontorn, Talang, Phuket 83110 Tel. 0-7661-7668-9 Fax : 0-7661-7670

Request No. 6712-189

Report No. W 6712-212

TEST REPORT

CUSTOMER : บจก. กูเก็ตเสิร์ช แอนด์ แอนด์ ดีเวลลอปเม้นต์ ADDRESS : 62/4 ถนนรัชฎา
SAMPLING SOURCE : The Shore (Phase 3) ตำบลตลาดเหนือ อำเภอเมืองภูเก็ต จังหวัดภูเก็ต 83000
SAMPLING DATE : 13/12/2024 SAMPLE NO. : 6712-736
SAMPLING CONDITION : Wastewater treatment SAMPLING TIME : 10.45 AM
SAMPLING METHOD : GRAB SAMPLING BY : STC
TESTED DATE : 13-30/12/2024 (MS. JUTAPORN JUTAMAST)
FILE NAME : The Shore (Phase 3) RECEIVED DATE : 13/12/2024
REPORTED DATE : 04/01/2025

PARAMETER	UNIT	METHOD	EFFLUENT	STANDARD
Grease & Oil	mg/l	Partition-Gravimetric Method	ND	≤ 20
Settleable Solids	mg/l	Volumetric Method	ND	-
Total Coliform Bacteria	MPN/100 ml	MPN Test	5,400	-

PHYSICAL APPEARANCE 1. Sample : turbid, brown SS 2. Container : normal [PE 2.0 L]

STANDARD ประกาศกระทรวงทรัพยากรธรรมชาติและสิ่งแวดล้อม พ.ศ. 2567
เรื่อง กำหนดมาตรฐานควบคุมการระบายน้ำทิ้งจากอาคาร บางประเภท และบางขนาด (ประเภท ค.)

REMARK 1) ND = Not Detected (ตรวจวัดไม่พบโดยวิธีทางห้องปฏิบัติการ)



บริษัท เซ้าเทิร์นไทยคอนซัลติ้ง จำกัด

SOUTHERN THAI CONSULTING CO.,LTD.

59/45 Moo 5 Srisoontorn, Talang, Phuket 83110 Tel. 0-7661-7668-9 Fax : 0-7661-7670

Request No. 6712-189

Report No. W 6712-212

TEST REPORT

CUSTOMER	: บจก. กูเก็ตเลิร์ซ แลนด์ แอนด์ ดีเวลลอปเม้นต์	ADDRESS	: 62/4 ถนนรัชฎา
SAMPLING SOURCE	: The Shore (Phase 3)		: ตำบลตลาดเหนือ อำเภอเมืองภูเก็ต จังหวัดภูเก็ต 83000
SAMPLING DATE	: 13/12/2024	SAMPLE NO.	: 6712-737
SAMPLING CONDITION	: Water	SAMPLING TIME	: 10.33 AM
SAMPLING METHOD	: GRAB	SAMPLING BY	: STC
TESTED DATE	: 13-30/12/2024		(MS. JUTAPORN JUTAMAST ๖-176-๖-0006)
FILE NAME	: The Shore (Phase 3)	RECEIVED DATE	: 13/12/2024
		REPORTED DATE	: 04/01/2025

PARAMETER	UNIT	METHOD	WATER SUPPLY	STANDARD
Total Dissolved Solids	mg/l	Dried at 180 °C	307	≤ 600

PHYSICAL APPEARANCE 1. Sample : clear 2. Container : normal [PE 0.5 L]

STANDARD มาตรฐานคุณภาพน้ำประปาของการประปาส่วนภูมิภาค พ.ศ.2567

ภาคผนวกที่ 3

เอกสารขึ้นทะเบียนห้องปฏิบัติการวิเคราะห์เอกชน

ที่ อก ๐๓๒๒/ ๑๗๕๖๕



กรมโรงงานอุตสาหกรรม
ถนนพระรามที่ ๖ แขวงทุ่งพญาไท
เขตราชเทวี กรุงเทพฯ ๑๐๕๐๐

๒๘ ธ.ค. ๒๕๖๖

เรื่อง ต่ออายุหนังสือรับขึ้นทะเบียนห้องปฏิบัติการวิเคราะห์เอกชน

เรียน กรรมการผู้จัดการ บริษัท เข้าเทิร์นไทยคอนซัลติ้ง จำกัด

อ้างถึง คำขอต่ออายุของห้องปฏิบัติการวิเคราะห์เอกชน ลงวันที่ ๑๐ พฤศจิกายน ๒๕๖๖

สิ่งที่ส่งมาด้วย เอกสารแนบท้ายหนังสือรับต่ออายุขึ้นทะเบียนห้องปฏิบัติการวิเคราะห์เอกชน
บริษัท เข้าเทิร์นไทยคอนซัลติ้ง จำกัด จำนวน ๑ แผ่น

ตามหนังสือที่อ้างถึง บริษัท เข้าเทิร์นไทยคอนซัลติ้ง จำกัด ขอต่ออายุหนังสือรับขึ้นทะเบียน
ห้องปฏิบัติการวิเคราะห์เอกชน เลขทะเบียน ว-๑๗๖ สถานที่ตั้ง เลขที่ ๕๙/๔๕ หมู่ที่ ๕ ตำบลศรีสุนทร อำเภอถลาง
จังหวัดภูเก็ต ต่อกรมโรงงานอุตสาหกรรม นั้น

กรมโรงงานอุตสาหกรรมพิจารณาแล้ว ให้บริษัท เข้าเทิร์นไทยคอนซัลติ้ง จำกัด ต่ออายุหนังสือ
รับขึ้นทะเบียนห้องปฏิบัติการวิเคราะห์เอกชน โดยมีองค์ประกอบดังนี้

ก. ผู้ควบคุมดูแลห้องปฏิบัติการวิเคราะห์

๑) นายพิมุข สอนมี

ทะเบียนเลขที่ ว-๑๗๖-ค-๐๐๐๑

๒) นายศิริพงศ์ พะสริ

ทะเบียนเลขที่ ว-๑๗๖-ค-๐๐๐๒

๓) นางเพ็ญภา จันทรเพ็ญ

ทะเบียนเลขที่ ว-๑๗๖-ค-๐๐๐๓

๔) นางสาวพรวิษา จินรัตน์

ทะเบียนเลขที่ ว-๑๗๖-ค-๐๐๐๔

ข. เจ้าหน้าที่ประจำห้องปฏิบัติการวิเคราะห์

๑) นางสาวกรรณิกา แก้วสามเขียว

ทะเบียนเลขที่ ว-๑๗๖-จ-๐๐๐๑

๒) นางสาวศิริรัตน์ นิเทศนพกุล

ทะเบียนเลขที่ ว-๑๗๖-จ-๐๐๐๒

๓) นางสาวจุฑาทิพย์ ชูถึง

ทะเบียนเลขที่ ว-๑๗๖-จ-๐๐๐๓

๔) นางสาวปรีชญา หมุกแก้ว

ทะเบียนเลขที่ ว-๑๗๖-จ-๐๐๐๔

๕) นางสาวบุษยา ประกอบแสง

ทะเบียนเลขที่ ว-๑๗๖-จ-๐๐๐๕

๖) นางสาวจุฑาภรณ์ จุฑามาศย์

ทะเบียนเลขที่ ว-๑๗๖-จ-๐๐๐๖

๗) นางสาวกรรณนิการ์ ประทุมเพชร

ทะเบียนเลขที่ ว-๑๗๖-จ-๐๐๐๗

๘) นางสาวสุธาสินี ละเมาะ

ทะเบียนเลขที่ ว-๑๗๖-จ-๐๐๐๘

ค. ขอบข่ายสารมลพิษที่ได้รับขึ้นทะเบียนให้วิเคราะห์ในน้ำเสีย ตามสิ่งที่ส่งมาด้วย

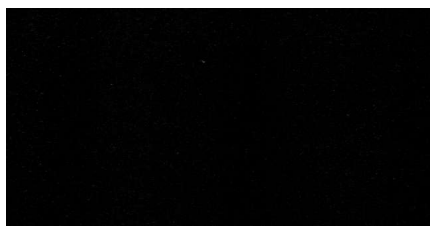

หนังสือ....



หนังสือฉบับนี้จะหมดอายุในวันที่ ๑ ธันวาคม ๒๕๖๙ หากประสงค์จะต่ออายุหนังสือรับขึ้นทะเบียนห้องปฏิบัติการวิเคราะห์เอกชน ให้ยื่นคำขอต่ออายุพร้อมเอกสารประกอบคำขอต่อกรมโรงงานอุตสาหกรรม ภายใน ๓๐ วัน ก่อนวันสิ้นอายุของหนังสือรับขึ้นทะเบียนห้องปฏิบัติการวิเคราะห์เอกชน ทั้งนี้สามารถยื่นคำขอผ่านระบบอิเล็กทรอนิกส์ได้ที่หน้าเว็บไซต์กรมโรงงานอุตสาหกรรม

จึงเรียนมาเพื่อทราบ

ขอแสดงความนับถือ

h.

(นายณเรศวร์ ตริยงค์)

ผู้อำนวยการศูนย์วิจัยและเตือนภัยมลพิษโรงงานภาคใต้
ปฏิบัติราชการแทนอธิบดีกรมโรงงานอุตสาหกรรม

ศูนย์วิจัยและเตือนภัยมลพิษโรงงานภาคใต้

โทร. ๐ ๗๔๓๒ ๕๐๒๙, ๐ ๗๔๘๙ ๐๖๓๔ ต่อ ๕๒๐๑

ไปรษณีย์อิเล็กทรอนิกส์ sirw@diw.mail.go.th

เอกสารแนบท้ายหนังสือรับต่ออายุขึ้นทะเบียนห้องปฏิบัติการวิเคราะห์เอกชน
บริษัท เช่าเทิร์นไทยคอนสตรัคติ้ง จำกัด เลขทะเบียน ว-๑๗๖
ที่ ออก ๐๓๒๒/ ลงวันที่

ขอข่ายสารมลพิษที่ได้รับการขึ้นทะเบียนจากกรมโรงงานอุตสาหกรรม จำนวน ๙ รายการ
น้ำเสีย จำนวน 9 รายการ

ลำดับที่	สารมลพิษ	วิธีวิเคราะห์
1	Biochemical Oxygen Demand	5-Day BOD Test, Azide Modification Method
2	Chemical Oxygen Demand	Closed Reflux, Titrimetric Method
3	Oil & Grease	Liquid-Liquid, Partition-Gravimetric Method
4	pH	Electrometric Method
5	Sulfide	Iodometric Method
6	Temperature	Laboratory and Field Method
7	Total Dissolved Solids	Dried at 180 °C
8	Total Kjeldahl Nitrogen	Macro-Kjeldahl, Titrimetric Method
9	Total Suspended Solids	Dried at 103-105 °C

เอกสารอ้างอิง

APHA, AWWA, WEF. Standard Methods for the Examination of Water and Wastewater. 24th ed.
Washington, DC: APHA, 2023.

บุษยา รัตนสุภา
(นางสาวบุษยา รัตนสุภา)
นักวิทยาศาสตร์ชำนาญการ

ภาคผนวกที่ 4

เอกสารสอบเทียบอุปกรณ์เครื่องมือห้องปฏิบัติการ

Certificate of Calibration

Number of Page(s)

1 of 3

Certificate No. BSCC-UV-437/23
Equipment UV/Vis Spectrophotometer
Model UV-1800
Manufacturer SHIMADZU
Serial No. A11635305233CD
ID No. UV-03
Date of receipt 6 November 2023
Date of calibration 6 November 2023
Date of issue 10 November 2023

Customer name Southern Thai Consulting Co., Ltd.

Address 59/45 Moo 5, Srisoontorn, Talang, Phuket 83110

Temperature (26.9-27.2) °C (On site)
Humidity (60.1-63.1) %RH (On site)

Equipment condition Good Operation

Calibration Location Laboratory

Calibration Procedure In-house method WI-UV-702-01 based on ASTM E275-01

Traceability Wavelength Accuracy is traceable to certificate No. 99394 and 99395
Photometric Accuracy is traceable to certificate No. 99380 and 99387
Stray Light is traceable to certificate No. 99385
The above certificate are traceable to SI unit through Sarna Scientific Ltd.
(UKAS accredited calibration laboratory NO. 0659)

Calibrated by Mr.Sarunkorn Pukaothong

Mr

The above results are valid exclusively for the calibrated item(s) as mention in this report / certificate.
Advertising the report / Certificate and publicity of the results are prohibited and also shall not be reproduced
except in full, without written approval of the Bara Scientific Co., Ltd.

Certificate of Calibration

Certificate No.

BSCC-UV-437/23

Number of Page(s)

2 of 3

Calibration Results:

1.Wavelength Accuracy

Certified Wavelength (nm)	UUC (nm)	Error (nm)	Uncertainty (\pm nm)
360.89	360.79	-0.10	0.18
418.53	418.50	-0.03	0.18
513.39	513.40	0.01	0.18
572.99	573.10	0.11	0.18
879.41	879.40	-0.01	0.18

2.Photometric Accuracy (UV)

Wavelength (nm)	Certified Absorbance (A)	UUC (A)	Error (A)	Uncertainty (\pm A)
235	CNR	CNR	CNR	CNR
	CNR	CNR	CNR	CNR
257	0.0000	0.0000	0.0000	0.0075
	0.8579	0.8547	-0.0032	0.0075
313	CNR	CNR	CNR	
	CNR	CNR	CNR	
350	0.0000	0.0000	0.0000	
	0.6376	0.6362	-0.0014	

*CNR = Customer not request

The above results are valid exclusively for the calibrated item(s) as mention in this report / certificate.
Advertising the report / Certificate and publicity of the results are prohibited and also shall not be reproduced
except in full, without written approval of the Bara Scientific Co., Ltd.

Certificate of Calibration

Certificate No. **BSCC-UV-437/23**

Number of Page(s)

3 of 3

Calibration Results:

3. Photometric Accuracy (Visible)

Wavelength (nm)	Certified Absorbance (A)	UUC (A)	Error (A)	Uncertainty ($\pm A$)
420.0	CNR	CNR	CNR	CNR
	CNR	CNR	CNR	CNR
	CNR	CNR	CNR	CNR
	CNR	CNR	CNR	CNR
440.0	CNR	CNR	CNR	CNR
	CNR	CNR	CNR	CNR
	CNR	CNR	CNR	CNR
	CNR	CNR	CNR	CNR
465.0	0.0000	0.0000	0.0000	0.0042
	0.4894	0.4891	-0.0003	0.0042
	0.6798	0.6795	-0.0003	0.0042
	0.9691	0.9681	-0.0010	0.0042
546.1	0.0000	0.0000	0.0000	0.0042
	0.5042	0.5026	-0.0016	0.0042
	0.6899	0.6882	-0.0017	0.0042
	0.9822	0.9801	-0.0021	0.0042
590.0	CNR	CNR	CNR	CNR
	CNR	CNR	CNR	CNR
	CNR	CNR	CNR	CNR
	CNR	CNR	CNR	CNR
635.0	0.0000	0.0000	0.0000	0.0042
	0.5181	0.5163	-0.0018	0.0042
	0.6878	0.6860	-0.0018	0.0042
	0.9751	0.9725	-0.0026	0.0042

*CNR = Customer not request

4. Stray Light*

Standard cut-off wavelength (nm)	Unit Under Calibration(U)	
	Wavelength (nm)	Transmission (%T)
200.98 \pm 0.11nm	201.00	0.9400

The Stray light transmission reference is less than 1.0%T and Stray light absorba

*Stray Light not NSC-ONSC Accredited.

The measurement uncertainty is base on a standard uncertainty multiplied by a coverage factor k=2 providing a level of confidence of approximately 95%.

End of Certificate

The above results are valid exclusively for the calibrated item(s) as mention in this report / certificate.
Advertising the report / Certificate and publicity of the results are prohibited and also shall not be reproduced
except in full, without written approval of the Bara Scientific Co., Ltd.



PREMIER SYSTEM ENGINEERING CO., LTD.

123 Moo 8 Kanjanavanit Rd., Banpru, Hatyai, Songkhla 90250

E-mail : pse-cal@sriranggroup.com ,Fax. : (074)222912 Tel. : 084-2148162, 084-2148165, 074-222900-9



NSC-TISI-TIS 17025
CALIBRATION 0024

CALIBRATION CERTIFICATE

CERTIFICATE No. : T23-3234

CSR No. : 231381

Page : 1 of 4

Customer : Southern Thai Consulting Co., Ltd.
59/45 Moo5 Srisoontorn, Talang, Phuket
83110

Equipment : Refrigerator

Manufacturer : Senden Intercool

Model : SEA-0405

Serial No. : SEA0405-191200194

ID. No. : -

Resolution : 0.1 °C

Instrument Condition : Good Condition

Location of Calibration : Customer Laboratory

Ambient Temperature : (30 ± 15) °C

Relative Humidity : (60 ± 20) %

Date of Received : 16-Nov-2023

Date of Calibration : 16-Nov-2023

Date of Issued : 20-Nov-2023

APPROVED

Calibrated By : Mr. Athiwat Supacheewa
(Temperature Supervisor)

(/) MR. PIYAPONG RATTANAKAN / Calibration Manager
() MR. METHA CHUAIBUN / Quality Manager
() MR. BUNPOT SUWANNARAT / Technical Manager

This certificate may not be reproduced other than in full except with the prior written approval of PREMIER SYSTEM ENGINEERING CO., LTD.
The uncertainties are for a confidence probability of approximately 95 % .



@PSE-CAL

d080723



CERTIFICATE No. : T23-3234

CSR No. : 231381

Page : 2 of 4

Equipment : Refrigerator
Manufacturer : Senden Intercool
Model : SEA-0405
Serial No. : SEA0405-191200194
ID. No. : -
Date of Received : 16-Nov-2023
Date of Calibration : 16-Nov-2023

REFERENCE STANDARD INSTRUMENT :

Instrument Type	Model	Serial No.	Cert. No.	Due Date	Traceability
Digital Thermometer with Sensor	34970 A	MY 44042662	DAT003/0823	01-08-2024	PSE

CALIBRATION METHOD :

In-house method : CA.WI.11.160 based on ASTM E145 : 1994 (re-approved 2011)

TRACEABILITY :

This Calibration Certificate is traceable to national standards which realize the unit of measurement according to the International System of Unit (SI) through :

PSE : Premier System Engineering Co., Ltd. ,(NSC-TISI-TIS 17025 CALIBRATION 0024)

CALIBRATION RESULTS :

Sensor Installation Diagram

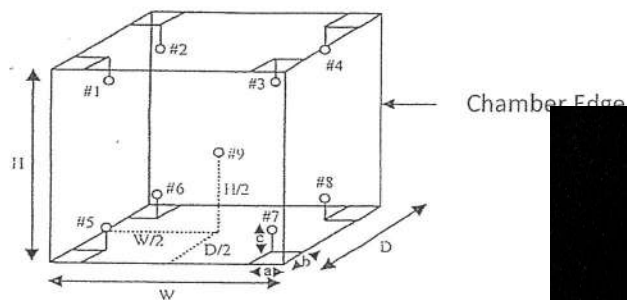

Dimension of the chamber : $W \times H \times D = 55 \times 164 \times 43$
Sensor Installation : $a \times b \times c = 5 \times 5 \times 5$

The uncertainties are for a confidence probability of approximately 95 % .

The above results are valid exclusively for calibration sample as mentioned in the report.

This result of calibration was found accurate as shown on date and place of calibration only.



CERTIFICATE NO. : T23-3234

CSR No. : 231381

Page : 3 of 4

Equipment : Refrigerator
Manufacture : Senden Intercool
Model : SEA-0405
Serial No. : SEA0405-191200194
ID. No. : -
Date of Received : 16-Nov-2023
Date of Calibration : 16-Nov-2023

CALIBRATION RESULTS : (Cont.)

(/) Without Adjustment

() After Adjustment

Temperature Measurement Accuracy Test

The measurement results of the refrigerator and associates are reported in the manner as shown below

Cal Point (°C)	Measured Standard Temperature (°C) at Spread Locations									Uncertainty (± °C)
	#1	#2	#3	#4	#5	#6	#7	#8	Ref. 9	
4	4.78	4.58	4.20	4.01	4.57	4.79	4.37	4.23	4.23	1.2

Refrigerator Performance Result

The performance of the refrigerator are reported as shown below

Cal Point (°C)	UUC Setting (°C)	UUC Reading (°C)	Chamber Stability (± °C)	Chamber Uniformity (± °C)	Overall Variation (± °C)
4	4.0	4.0	0.97	1.35	2.48

UUC : Unit Under Calibration

The uncertainties are for a confidence probability of approximately 95 % .

The above results are valid exclusively for calibration sample as mentioned in the re

This result of calibration was found accurate as shown on date and place of calibrati

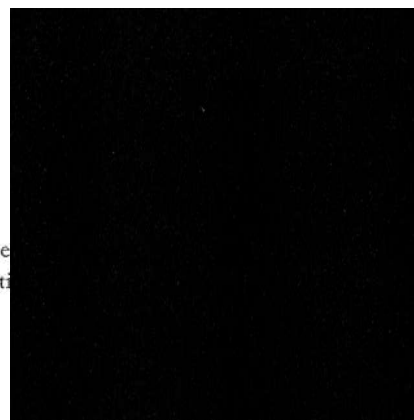



CERTIFICATE NO. : T23-3234

CSR No. : 231381

Page : 4 of 4

Report Graph

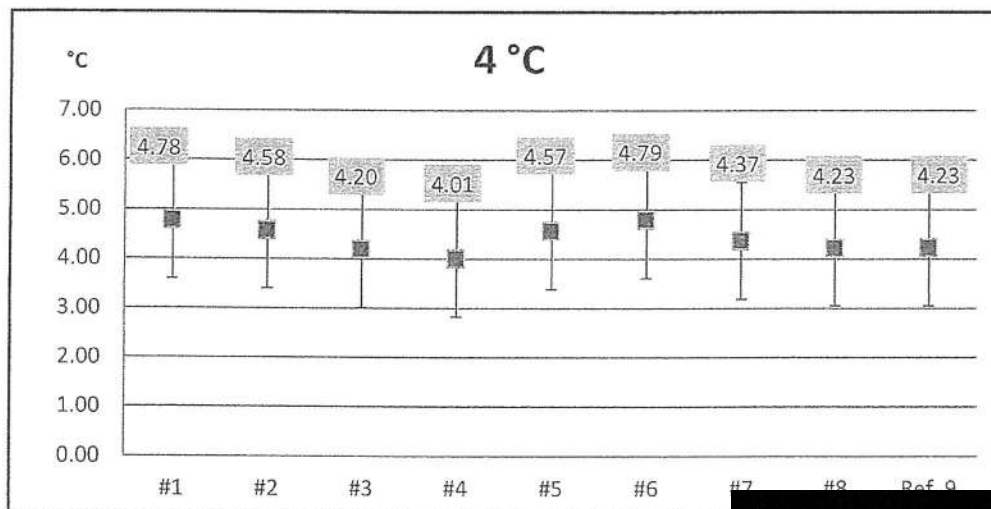

The above results are valid exclusively for calibration sample as mentioned in the report.

This result of calibration was found accurate as shown on date and place of calibration only.

-- End --



PREMIER SYSTEM ENGINEERING CO., LTD.

123 Moo 8 Kanjanavanit Rd., Banpru, Hatyai, Songkhla 90250

E-mail : pse-cal@sriranggroup.com ,Fax. : (074)222912 Tel. : 084-2148162, 084-2148165, 074-222900-9



NSC-TISI-TIS 17025
CALIBRATION 0024

CALIBRATION CERTIFICATE

CERTIFICATE No. : T23-3236

CSR No. : 231381

Page : 1 of 4

Customer : Southern Thai Consulting Co., Ltd.
59/45 Moo5 Srisoontorn, Talang, Phuket
83110

Equipment : Incubator

Manufacturer : ACCUPLUS

Model : EC8500

Serial No. : 0408-0415-0034

ID. No. : -

Resolution : 0.1 °C

Instrument Condition : Good Condition

Location of Calibration : Customer Laboratory

Ambient Temperature : (30 ± 15) °C

Relative Humidity : (60 ± 20) %

Date of Received : 16-Nov-2023

Date of Calibration : 16-Nov-2023

Date of Issued : 20-Nov-2023

APPROVED BY

Calibrated By : Mr. Athiwat Supacheewa
(Temperature Supervisor)

() MR. PIYAPONG RATTANAKAN / Calibration Manager
() MR. METHA CHUAIBUN / Quality Manager
() MR. BUNPOT SUWANNARAT / Technical Manager

This certificate may not be reproduced other than in full except with the prior written approval of PREMIER SYSTEM ENGINEERING CO., LTD.
The uncertainties are for a confidence probability of approximately 95 % .



@PSE-CAL

d080723



CERTIFICATE No. : T23-3236

CSR No. : 231381

Page : 2 of 4

Equipment : Incubator
Manufacturer : ACCUPLUS
Model : EC8500
Serial No. : 0408-0415-0034
ID. No. : -
Date of Received : 16-Nov-2023
Date of Calibration : 16-Nov-2023

REFERENCE STANDARD INSTRUMENT :

Instrument Type	Model	Serial No.	Cert. No.	Due Date	Traceability
Digital Thermometer with Sensor	34970 A	MY 44042662	DAT003/0823	01-08-2024	PSE

CALIBRATION METHOD :

In-house method : CA.WI.11.160 based on ASTM E145 : 1994 (re-approved 2011)

TRACEABILITY :

This Calibration Certificate is traceable to national standards which realize the unit of measurement according to the International System of Unit (SI) through :

PSE : Premier System Engineering Co., Ltd. ,(NSC-TISI-TIS 17025 CALIBRATION 0024)

CALIBRATION RESULTS :

Sensor Installation Diagram

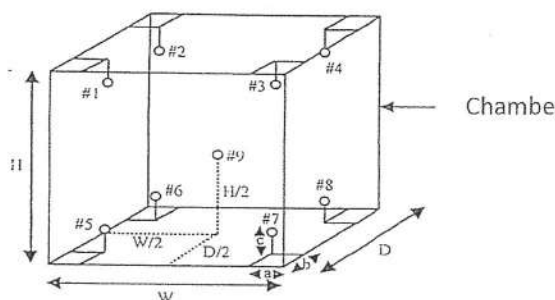

Dimension of the chamber : $W \times H \times D = 56 \times 168 \times 60$
Sensor Installation : $a \times b \times c = 5 \times 5 \times 5$

The uncertainties are for a confidence probability of approximately 95 % .

The above results are valid exclusively for calibration sample as mentioned in the report.

This result of calibration was found accurate as shown on date and place of calibration only.



CERTIFICATE NO. : T23-3236

CSR No. : 231381

Page : 3 of 4

Equipment : Incubator
Manufacture : ACCUPLUS
Model : EC8500
Serial No. : 0408-0415-0034
ID. No. : -
Date of Received : 16-Nov-2023
Date of Calibration : 16-Nov-2023

CALIBRATION RESULTS : (Cont.)

(/) Without Adjustment

() After Adjustment

Temperature Measurement Accuracy Test

The measurement results of the incubator and associates are reported in the manner as shown below

Cal Point (°C)	Measured Standard Temperature (°C) at Spread Locations									Uncertainty (± °C)
	#1	#2	#3	#4	#5	#6	#7	#8	Ref. 9	
20	20.27	20.22	20.28	20.25	20.10	20.24	20.14	19.95	20.20	0.71

Incubator Performance Result

The performance of the incubator are reported as shown below

Cal Point (°C)	UUC Setting (°C)	UUC Reading (°C)	Chamber Stability (± °C)	Chamber Uniformity (± °C)	Overall Variation (± °C)
20	20.0	20.0	0.16	0.37	0.58

UUC : Unit Under Calibration

The uncertainties are for a confidence probability of approximately 95 % .

The above results are valid exclusively for calibration sample as mentioned in the report

This result of calibration was found accurate as shown on date and place of calibration o



CERTIFICATE NO. : T23-3236

CSR No. : 231381

Page : 4 of 4

Report Graph

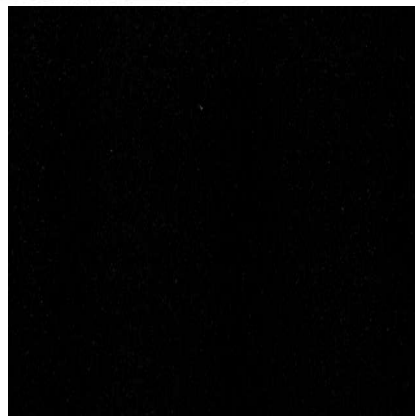
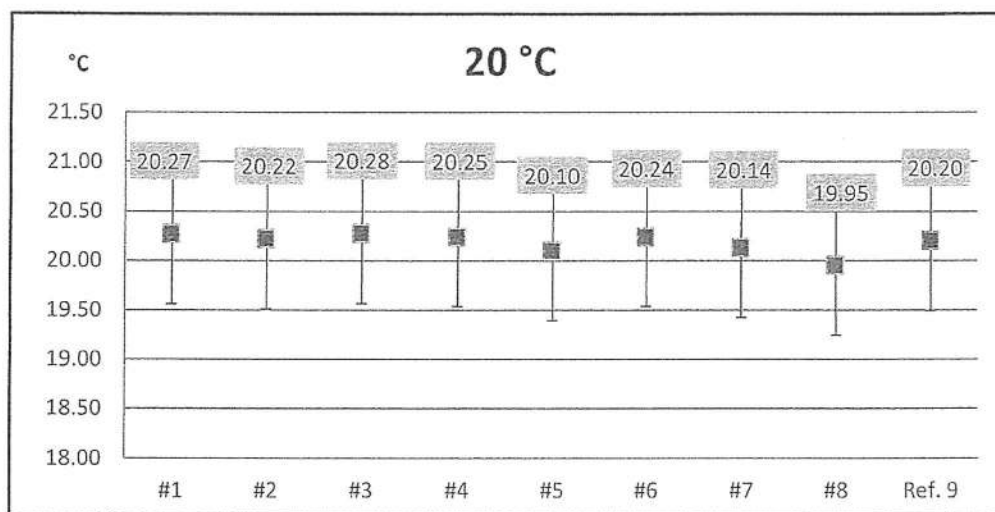

The above results are valid exclusively for calibration sample as mentioned in the report.

This result of calibration was found accurate as shown on date and place of calibration only.

-- End --



PREMIER SYSTEM ENGINEERING CO., LTD.

123 Moo 8 Kanjanavanit Rd., Banpru, Hatyai, Songkhla 90250

E-mail : pse-cal@sritranggroup.com ,Fax. : (074)222912 Tel. : 084-2148162, 084-2148165, 074-222900-9



NSC-TISI-TIS 17025
CALIBRATION 0024

CALIBRATION CERTIFICATE

CERTIFICATE No. : T23-3490

CSR No. : 231425

Page : 1 of 2

Customer : Southern Thai Consulting Co., Ltd.
59/45 Moo5 Srisoontorn, Talang, Phuket
83110

Equipment : Liquid in Glass Thermometer

Manufacture : PRECISION

Model : -

Serial No. : 5319

ID. No. : -

Range : -10 ~ 420 °C °C

Resolution : 1 °C

Instrument Condition : Good Condition

Location of Calibration : PSE Laboratory

Ambient Temperature : (25 ± 3) °C

Relative Humidity : (55 ± 15) %

Received Date : 20-Nov-2023

Calibration Date : 24-Nov-2023

Date of Issue : 27-Nov-2023

APPROVED BY :

Calibrated By : Mr. Athiwat Supacheewa
(Temperature Supervisor)

APPROVED BY :
(/) MR. PIYAPON / Quality Manager
() MR. METHA CHUAIBUN / Quality Manager
() MR. BUNPOT SUWANNARAT / Technical Manager

This certificate may not be reproduced other than in full except with the prior written approval of PREMIER SYSTEM ENGINEERING CO., LTD.
The uncertainties are for a confidence probability of approximately 95 % .



@PSE-CAL

d080723



CERTIFICATE No. : T23-3490

CSR No. : 231425

Page : 2 of 2

Equipment : Liquid in Glass Thermometer
Manufacture : PRECISION
Model : -
Serial No. : 5319
ID. No. : -
Received Date : 20-Nov-2023
Calibration Date : 24-Nov-2023

REFERENCE STANDARD INSTRUMENT :

Instrument Type	Model	Serial No.	Cert. No.	Due Date	Traceability
Digital Thermometer With Sensor	1529	B17472	23I257	02-03-2024	TPA

CALIBRATION METHOD :

In-house method : CA.WI.11.043 (ASTM E77-14)

TRACEABILITY :

This Calibration Certificate is traceable to national standards which realize the unit of measurement according to the International System of Unit (SI) through :

TPA : Technology Promotion Association (Thailand-Japan), (NSC-TISI-TIS 17025 CALIBRATION 0008)

CALIBRATION RESULTS :

(/) Without Adjustment () After Adjustment
Immersion : Total Type of Liquid : Alcohol
Ice Point Reading : -1.50 °C

Cal Point (°C)	Standard Temperature (°C)	UUC* Reading (°C)	Correction (°C)	Uncertainty (±°C)
4	5.202	4.0	1.202	0.58
25	26.042	25.0	1.042	

Readability of UUC : 0.5 °C

UUC* : Unit Under Calibration

The uncertainties are for a confidence probability of approximately 95 % .

The above results are valid exclusively for calibration sample as mentioned in the report.

This result of calibration was found accurate as shown on date and place of calibration only.

-- End --



PREMIER SYSTEM ENGINEERING CO., LTD.

123 Moo 8 Kanjanavanit Rd., Banpru, Hatyai, Songkhla 90250

E-mail : pse-cal@sriranggroup.com ,Fax. : (074)222912 Tel. : 084-2148162, 084-2148165, 074-222900-9



CALIBRATION CERTIFICATE

CERTIFICATE No. : M23-1727

CSR No. : 231381

Page : 1 of 3

Customer : Southern Thai Consulting Co., Ltd.
59/45 Moo5 Srisoontorn, Talang, Phuket
83110

Equipment : Analytical Balance

Manufacturer : SARTORIUS

Model : PRACTUM224-IS

Serial No. : 0035106544

ID. No. : -

Capacity : 220 g

Resolution : 0.0001 g

Instrument Condition : Good Condition

Location of Calibration : Customer Laboratory

Ambient Temperature : $(30 \pm 10) ^\circ\text{C}$

Relative Humidity : $(50 \pm 20) \%$

Barometric Pressure : (1010 ± 10) hPa

Date of Received : 16-Nov-2023

Date of Calibration : 16-Nov-2023

Date of Issued : 20-Nov-2023

APPROVED BY

Calibrated By : Mr. Piyapol Rongsawat
(Calibration Technician)

(/) MR. [REDACTED] / Manager
() MR. MEJHA CHAIBON / Quality Manager
() MR. BUNPOT SUWANNARAT / Technical Manager

This certificate may not be reproduced other than in full except with the prior written approval of PREMIER SYSTEM ENGINEERING CO., LTD.
The uncertainties are for a confidence probability of approximately 95 % .



@PSE-CAL

e080723



CERTIFICATE No. : M23-1727

CSR No. : 231381

Page : 2 of 3

Equipment : Analytical Balance
Manufacturer : SARTORIUS
Model : PRACTUM224-IS
Serial No. : 0035106544
ID. No. : -
Date of Received : 16-Nov-2023
Date of Calibration : 16-Nov-2023

REFERENCE STANDARD INSTRUMENT :

Instrument Type	Norminal Value	Serial No.	Cert. No.	Due Date	Traceability
Standard Weight Set	100 mg ~ 500g	-	C02230001,2	03-01-2024	DKSH

CALIBRATION METHOD :

In-house method : CA.WI.11.015 based on UKAS LAB 14 : 2019

TRACEABILITY :

This Calibration Certificate is traceable to national standards which realize the unit of measurment according to the International System of Unit (SI) through :
DKSH : DKSH Technology Limited. (NSC-TISI-TIS 17025 CALIBRATION 0087)

CALIBRATION RESULTS :

(/) Without Adjustment () After Adjustment

DETERMINATION OF THE STANDARD DEVIATION OF WEIGHT MACHINE (N

Nominal Value (g)	Standard Deviation (g)
200	0.00008

EFFECT OF OFF CENTER LOADING AT 100 g

Position					Maximum Difference (g)
1	2	3	4	5	
100.0000	100.0001	100.0001	100.0001	99.9999	0.0001

The uncertainties are for a confidence probability of approximately 95 % .



CERTIFICATE NO. : M23-1727

CSR No. : 231381

Page : 3 of 3

Equipment : Analytical Balance
Manufacturer : SARTORIUS
Model : PRACTUM224-IS
Serial No. : 0035106544
ID. No. : -
Date of Received : 16-Nov-2023
Date of Calibration : 16-Nov-2023

CALIBRATION RESULTS : (Cont.)

(/) Without Adjustment

() After Adjustment

EFFECT OF TARE AT 100 g

Nominal Value (g)	UUC* Reading (g)	Correction (g)
20	20.0000	-0.00002
40	40.0000	-0.00003
60	60.0000	0.00000
80	79.9999	0.00009
100	99.9998	0.00018

ERROR OF INDICATION FROM NOMINAL VALUE

Nominal Value (g)	UUC* Reading (g)	Correction (g)	Uncertainty (\pm g)	Coverage Factor (k)
* Unload	0.0000	0.00000	0.00020	2.20
0.01	0.0100	0.00000	0.00020	2.20
0.05	0.0500	0.00000	0.00020	2.20
0.1	0.1000	0.00000	0.00020	2.20
0.5	0.5000	0.00000	0.00020	2.20
1	1.0000	-0.00001	0.00020	2.20
2	2.0000	-0.00002	0.00020	2.20
5	5.0000	-0.00002	0.00020	2.20
10	10.0000	0.00001	0.00020	2.18
20	20.0000	-0.00002	0.00020	2.18
40	40.0000	-0.00003	0.00020	2.14
60	60.0000	0.00000	0.00021	2.12
80	79.9999	0.00009	0.00023	2.08
100	100.0000	-0.00002	0.00023	2.08
120	120.0000	-0.00003	0.00026	2.05
140	140.0000	-0.00005	0.00027	2.04
160	160.0001	-0.00012	0.00028	2.03
180	180.0001	-0.00014	0.00031	2.02
200	200.0000	-0.00010	0.00032	2.02

UUC : Unit Under Calibration

The table as per (*) marked are not NSC-ONSC accreditation scope.

The uncertainties are for a confidence probability of approximately 95 % .

The above results are valid exclusively for calibration sample as mentioned in the report

This result of calibration was found accurate as shown on date and place of calibration only.

-- End --



PREMIER SYSTEM ENGINEERING CO., LTD.

123 Moo 8 Kanjanavanit Rd., Banpru, Hatyai, Songkhla 90250

E-mail : pse-cal@sriranggroup.com ,Fax : (074)222912 Tel. : 084-2148162, 084-2148165, 074-222900-9



NSC-TISI-TIS 17025
CALIBRATION 0024

CALIBRATION CERTIFICATE

CERTIFICATE No. : V23-1972

CSR No. : 231381

Page : 1 of 2

Customer : Southern Thai Consulting Co., Ltd.
59/45 Moo5 Srisoontorn, Talang, Phuket
83110

Equipment : Conductivity

Manufacturer : APERA

Model : EC 8500

Serial No. : EC85001323271005

ID. No. : -

Resolution : 0.1 μ S/cm, 1 μ S/cm, 0.01mS/cm

Instrument Condition : Good Condition

Location of Calibration : Customer Laboratory

Ambient Temperature : (25 \pm 3) $^{\circ}$ C

Relative Humidity : (55 \pm 15) %

Date of Received : 16-Nov-2023

Date of Calibration : 16-Nov-2023

Date of Issued : 20-Nov-2023

APPROVE

Calibrated By : Mr. Alongkorn Chewaisarakul

(Calibration Technician)

(/) MR. PIYAPONG RATTANAKAN / Calibration Manager
() MR. METHA CHUAIBUN / Quality Manager
() MR. BUNPOT SUWANNARAT / Technical Manager

This certificate may not be reproduced other than in full except with the prior written approval of PREMIER SYSTEM ENGINEERING CO., LTD.
The uncertainties are for a confidence probability of approximately 95 % .



@PSE-CAL

b080723



CERTIFICATE NO. : V23-1972

CSR No. : 231381

Page : 2 of 2

Equipment : Conductivity
Manufacturer : APERA
Model : EC 8500
Serial No. : EC85001323271005
ID. No. : -
Date of Received : 16-Nov-2023
Date of Calibration : 16-Nov-2023

REFERENCE STANDARD INSTRUMENT :

Instrument Type	Nominal Value/Model	Lot No.	Batch. No.	Due Date	Traceability
Conductivity Standard	84 uS/cm	879340	879340	14-03-2024	CPA Chem
Conductivity Standard	1413.0uS/cm	879342	879342	13-03-2024	CPA Chem
Conductivity Standard	12.88 mS/cm	879343	879343	14-03-2024	CPA Chem

CALIBRATION METHOD :

In-house method : CA.WI.11.181 based on direct measurement by using certified reference material (CRM)

TRACEABILITY :

This Calibration Certificate is traceable to national standards which realize the unit of measurement according to the International System of Unit (SI) through :

CPA Chem : CPA chem Ltd. (ANAB Cert No. AR-1835)

CALIBRATION RESULTS :

(/) Without Adjustment

() After Adjustment

Function : Chemical Measurement

Standard Buffer Solutions ($\mu\text{S/cm}$)	UUC Reading ($\mu\text{S/cm}$)	Correction ($\mu\text{S/cm}$)	Uncertainty ($\pm\mu\text{S/cm}$)	Coverage Factor (k)
* 84.0	82.7	1.28	1.2	2.01
1413.0	1410	3.4	19	2.00

Standard Buffer Solutions (mS/cm)	UUC Reading (mS/cm)	Correction (mS/cm)	Uncertainty ($\pm\text{mS/cm}$)
12.88	12.94	-0.06	0.18

UUC : Unit Under Calibration

The table as per (*) marked are not NSC-ONSC accreditation scope.

The uncertainties are for a confidence probability of approximately 95 % .

The above results are valid exclusively for calibration sample as mentioned in the report.

This result of calibration was found accurate as shown on date and place of calibration only.

-- End --



PREMIER SYSTEM ENGINEERING CO., LTD.

123 Moo 8 Kanjanavanit Rd., Banpru, Hatyai, Songkhla 90250

E-mail : pse-cal@sriranggroup.com ,Fax. : (074)222912 Tel. : 084-2148162, 084-2148165, 074-222900-9



CALIBRATION CERTIFICATE

CERTIFICATE No. : M24-0704

CSR No. : 240617

Page : 1 of 3

Customer : Southern Thai Consulting Co., Ltd.
59/45 Moo5 Srisoontorn, Talang, Phuket
83110

Equipment : Analytical Balance

Manufacturer : SATORIUS

Model : BCA224I-1S

Serial No. : 39506504

ID. No. : -

Capacity : 220 g

Resolution : 0.0001 g

Instrument Condition : Good Condition

Location of Calibration : Customer Laboratory

Ambient Temperature : $(30 \pm 10) ^\circ\text{C}$

Relative Humidity : $(50 \pm 20) \%$

Barometric Pressure : (1010 ± 10) hPa

Date of Received : 24-May-2024

Date of Calibration : 24-May-2024

Date of Issued : 27-May-2024

APPROVED BY : 

APPROVED SIGNATORY

() MR. PIYAPONG RATTANAKAN / Calibration Manager
(/) MR. BUNPOT SUWANNARAT / Technical Manager

Calibrated By : Mr. Piyapol Rongsawat
(Calibration Technician)

This certificate may not be reproduced other than in full except with
written approval of PREMIER SYSTEM ENGINEERING CO.
The uncertainties are for a confidence probability of approximate



@PSE-CAL



CERTIFICATE No. : M24-0704

CSR No. : 240617

Page : 2 of 3

Equipment : Analytical Balance
Manufacturer : SATORIUS
Model : BCA224I-1S
Serial No. : 39506504
ID. No. : -
Date of Received : 24-May-2024
Date of Calibration : 24-May-2024

REFERENCE STANDARD INSTRUMENT :

Instrument Type	Norminal Value	Serial No.	Cert. No.	Due Date	Traceability
Standard Weight Set	1 mg ~ 500 g	-	M2311155S	29-11-2024	TCS

CALIBRATION METHOD :

In-house method : CA.WI.11.015 based on UKAS LAB 14 : 2022

TRACEABILITY :

This Calibration Certificate is traceable to national standards which realize the unit of measurment according to the International System of Unit (SI) through :
TCS : Thai Calibration Services Co.,Ltd. , (NSC-TISI-TIS 17025 CALIBRATION 0189)

CALIBRATION RESULTS :

(/) Without Adjustment () After Adjustment

DETERMINATION OF THE STANDARD DEVIATION OF WEIGHT MACHINE (N=10)

Nominal Value (g)	Standard Deviation (g)
200	0.00005

EFFECT OF OFF CENTER LOADING AT 100 g

Position					Maximum Difference (g)
1	2	3	4	5	
100.0001	100.0003	100.0003	100.0002	100.0001	0.00020

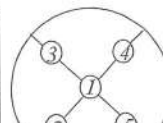
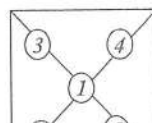

The uncertainties are for a confidence probability of approximately 95 % .



CERTIFICATE NO. : M24-0704

CSR No. : 240617

Page : 3 of 3

Equipment : Analytical Balance
Manufacturer : SATORIUS
Model : BCA224I-1S
Serial No. : 39506504
ID. No. : -
Date of Received : 24-May-2024
Date of Calibration : 24-May-2024

CALIBRATION RESULTS : (Cont.)

(/) Without Adjustment () After Adjustment

EFFECT OF TARE AT 100 g

Nominal Value (g)	UUC* Reading (g)	Correction (g)
20	20.0000	-0.00002
40	40.0000	-0.00003
60	60.0000	0.00000
80	79.9999	0.00009
100	100.0000	-0.00002

ERROR OF INDICATION FROM NOMINAL VALUE

Nominal Value (g)	UUC* Reading (g)	Correction (g)	Uncertainty (\pm g)	Coverage Factor (k)
* Unload	0.0000	0.00000	0.00014	2.11
0.1	0.1000	0.00000	0.00014	2.11
0.5	0.5000	0.00000	0.00014	2.11
1	1.0000	-0.00001	0.00014	2.11
2	2.0000	-0.00002	0.00014	2.11
5	5.0001	-0.00012	0.00014	2.11
10	10.0001	-0.00009	0.00014	2.11
20	20.0000	-0.00002	0.00014	2.10
40	40.0000	-0.00003	0.00015	2.07
60	60.0001	-0.00010	0.00016	2.05
80	80.0002	-0.00021	0.00018	2.03
100	100.0001	-0.00012	0.00019	2.03
120	120.0000	-0.00003	0.00026	2.02
140	140.0001	-0.00015	0.00026	2.01
160	160.0000	-0.00002	0.00026	2.01
180	180.0001	-0.00014	0.00028	2.01
200	200.0000	-0.00010	0.00029	2.00

UUC : Unit Under Calibration

The table as per (*) marked are not NSC-ONSC accreditation scope.

The uncertainties are for a confidence probability of approximately 95 % .

The above results are valid exclusively for calibration sample as mentioned in the report

This result of calibration was found accurate as shown on date and place of calibration only.

-- End --



PREMIER SYSTEM ENGINEERING CO., LTD.

123 Moo 8 Kanjanavanit Rd., Banpru, Hatyai, Songkhla 90250

E-mail : pse-cal@sriranggroup.com ,Fax. : (074)222912 Tel. : 084-2148162, 084-2148165, 074-222900-9



NSC-TISI-TIS 17025
CALIBRATION 0024

CALIBRATION CERTIFICATE

CERTIFICATE No. : T24-1545

CSR No. : 240617

Page : 1 of 4

Customer : Southern Thai Consulting Co., Ltd.
59/45 Moo5 Srisoontorn, Talang, Phuket
83110

Equipment : Water Bath

Manufacturer : Memmert

Model : WNB 22

Serial No. : L519.1143

ID. No. : -

Resolution : 0.1 °C

Instrument Condition : Good Condition

Location of Calibration : Customer Laboratory

Ambient Temperature : (30 ± 10) °C

Relative Humidity : (50 ± 20) %

Date of Received : 24-May-2024

Date of Calibration : 24-May-2024

Date of Issued : 27-May-2024

APPROVED BY :

Calibrated By : Mr. Attapol Juntasurat
(Calibration Engineer)

APPROVED SIGNATORY

() MR. PIYAPONG RATTANAKAN / Calibration Manager
(/) MR. BUNPOT SUWANNARAT / Technical Manager

This certificate may not be reproduced other than in full except with the prior
written approval of PREMIER SYSTEM ENGINEERING CO., LTD.
The uncertainties are for a confidence probability of approximately 95%



@PSE-CAL



CERTIFICATE No. : T24-1545

CSR No. : 240617

Page : 2 of 4

Equipment : Water Bath
Manufacturer : Memmert
Model : WNB 22
Serial No. : L519.1143
ID. No. : -
Date of Received : 24-May-2024
Date of Calibration : 24-May-2024

REFERENCE STANDARD INSTRUMENT :

Instrument Type	Model	Serial No.	Cert. No.	Due Date	Traceability
Digital Thermometer with Sensor	34970 A	MY 44042662	DAT003W/0822	01-08-2024	PSE

CALIBRATION METHOD :

In-house method : CA.WI.11.161 based on ASTM E715 : 80 (re-approved 2022)

TRACEABILITY :

This Calibration Certificate is traceable to national standards which realize the unit of measurement according to the International System of Unit (SI) through :

PSE : Premier System Engineering Co., Ltd. ,(NSC-TISI-TIS 17025 CALIBRATION 0024)

CALIBRATION RESULTS :

(/) Without Adjustment () After Adjustment

Sensor Installation Diagram

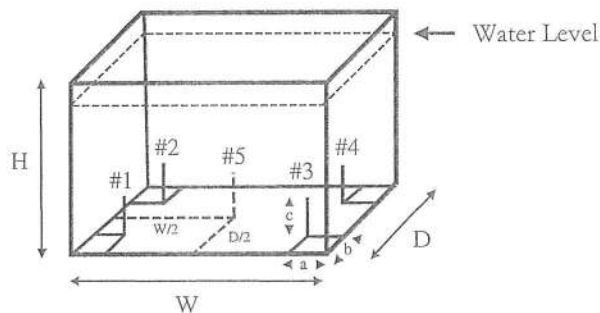

Dimension of the chamber : $W \times H \times D = 35 \times 29 \times 22$ cm
Sensor Installation : $a \times b \times c = 5 \times 5 \times 5$ cm

The uncertainties are for a confidence probability of approximately 95 % .

The above results are valid exclusively for calibration sample as mentioned in the report.

This result of calibration was found accurate as shown on date and place of calibration only



CERTIFICATE NO. : T24-1545

CSR No. : 240617

Page : 3 of 4

Equipment : Water Bath
Manufacture : Memmert
Model : WNB 22
Serial No. : L519.1143
ID, No. : -
Date of Received : 24-May-2024
Date of Received : 24-May-2024

CALIBRATION RESULTS : (Cont.)

(/) Without Adjustment

() After Adjustment

Temperature Measurement Accuracy Test

The measurement results of the water bath and associates are reported in the manner as shown below

Cal Point (°C)	Measured Standard Temperature (°C) at Spread Locations					Uncertainty (± °C)
	#1	#2	#3	#4	#5	
95	94.68	94.89	94.82	94.87	94.71	0.35

95.03 95.24 95.17 95.22 95.02
94.33 94.54 94.47 94.49 94.52

Water Bath Performance Result

The performance of the water bath are reported as shown below

Cal Point (°C)	UUC Setting (°C)	UUC Reading (°C)	Water Bath Stability (± °C)	Water Bath Uniformity (± °C)	Overall Variation (± °C)
95	95.0	95.0	0.100	0.26	0.45

UUC : Unit Under Calibration

The uncertainty is not combine uniformity of the water bath

The uncertainties are for a confidence probability of approximately 95 % .

The above results are valid exclusively for calibration sample as mentioned in the report.

This result of calibration was found accurate as shown on date and place of calibration only.

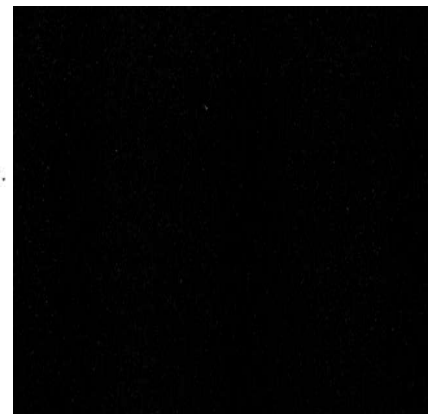



CERTIFICATE NO. : T24-1545

CSR No. : 240617

Page : 4 of 4

Report Graph

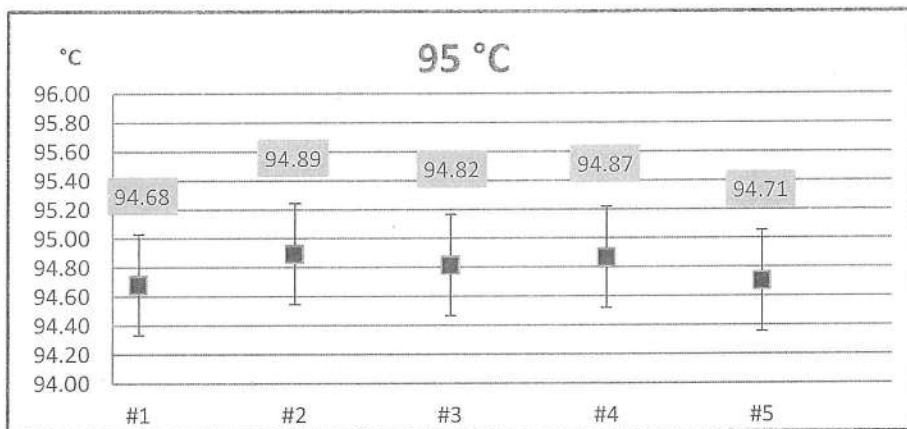

The above results are valid exclusively for calibration sample as mentioned in the report.
This result of calibration was found accurate as shown on date and place of calibration only.

-- End --



PREMIER SYSTEM ENGINEERING CO., LTD.

123 Moo 8 Kanjanavanit Rd., Banpru, Hatyai, Songkhla 90250

E-mail : pse-cal@sriranggroup.com ,Fax : (074)222912 Tel. : 084-2148162, 084-2148165, 074-222900-9



NSC-TISI-TIS 17025
CALIBRATION 0024

CALIBRATION CERTIFICATE

CERTIFICATE No. : T24-1541

CSR No. : 240613

Page : 1 of 2

Customer : Southern Thai Consulting Co., Ltd.
59/45 Moo5 Srisoontorn, Talang, Phuket
83110

Equipment : Digital Thermo Hygrometer

Manufacturer : DIGICON

Model : TH-03A

Serial No. : 395038423

ID. No. : -

Resolution : 0.1 °C 1 %RH

Instrument Condition : Good Condition

Location of Calibration : PSE Laboratory

Ambient Temperature : (25 ± 3) °C

Relative Humidity : (55 ± 15) %

Date of Received : 20-May-2024

Date of Calibration : 21-May-2024

Date of Issue : 24-May-2024

APPROVED BY :

Calibrated By : Mr. Attapol Juntasurat
(Calibration Engineer)

AP
(/) MR. PIYAPON
() MR. BUNPOT

This certificate may not be reproduced other than in full except with the p
written approval of PREMIER SYSTEM ENGINEERING CO., LTD
The uncertainties are for a confidence probability of approximately 95 %



@PSE-CAL

b080723



CERTIFICATE No. : T24-1541

CSR No. : 240613

Page : 2 of 2

Equipment : Digital Thermo Hygrometer
Manufacturer : DIGICON
Model : TH-03A
Serial No. : 395038423
ID. No. : -
Date of Received : 20-May-2024
Date of Calibration : 21-May-2024

REFERENCE STANDARD INSTRUMENT :

Instrument Type	Model	Serial No.	Cert. No.	Due Date	Traceability
Relative Hygrometer	DewMaster	53740	TH-0117-23	03/12/2024	NIMT
Digital Thermometer with probe	DewMaster	53740	TT-0134-23	11/12/2024	NIMT

CALIBRATION METHOD :

In-house method : CA.WI.11.174 by comparison with standard thermometer comparison with relative humidity standard

TRACEABILITY :

This Calibration Certificate is traceable to national standards which realize the unit of measurement according to the International System of Unit (SI) through :

NIMT : National Institute of Metrology (Thailand) Ministry of Science and Technology (NSC-TISI-TIS 17025 CALIBRATION 0144)

CALIBRATION RESULTS :

Function : Humidity Measurement

(/) Without Adjustment

() After Adjustment

Reference (°C)	STD Humidity (%RH)	UUC* Reading (%RH)	Correction (%RH)	Uncertainty (±%RH)
25	60.41	59.0	1.41	1.8

Function : Temperature Measurement

(/) Without Adjustment

() After Adjustment

Cal Point (°C)	STD Temperature (°C)	UUC* Reading (°C)	Correction (°C)	U
25	24.94	24.7	0.24	

UUC* : Unit Under Calibration

The uncertainties are for a confidence probability of approximately 95 % .

The above results are valid exclusively for calibration sample as mentioned in the report.

This result of calibration was found accurate as shown on date and place of calibration only

-End-



PREMIER SYSTEM ENGINEERING CO., LTD.

123 Moo 8 Kanjanavanit Rd., Banpru, Hatyai, Songkhla 90250

E-mail : pse-cal@sriranggroup.com ,Fax. : (074)222912 Tel. : 084-2148162, 084-2148165, 074-222900-9



NSC-TISI-TIS 17025
CALIBRATION 0024

CALIBRATION CERTIFICATE

CERTIFICATE No. : T24-1542

CSR No. : 240613

Page : 1 of 2

Customer : Southern Thai Consulting Co., Ltd.
59/45 Moo5 Srisoontorn, Talang, Phuket
83110

Equipment : Digital Thermo Hygrometer

Manufacturer : ThermoPro

Model : TP-50

Serial No. : 11039

ID. No. : -

Resolution : 0.1 °C 1 %RH

Instrument Condition : Good Condition

Location of Calibration : PSE Laboratory

Ambient Temperature : (25 ± 3) °C

Relative Humidity : (55 ± 15) %

Date of Received : 20-May-2024

Date of Calibration : 21-May-2024

Date of Issue : 24-May-2024

APPROVED BY :

Calibrated By : Mr. Attapol Juntasurat
(Calibration Engineer)

APPROVED SIGNATORY

(/) MR. PIYAPO
() MR. BUNPO

This certificate may not be reproduced other than in full except with the
written approval of PREMIER SYSTEM ENGINEERING CO., LTD.
The uncertainties are for a confidence probability of approximately 95 %



@PSE-CAL

6080723



CERTIFICATE No. : T24-1542

CSR No. : 240613

Page : 2 of 2

Equipment : Digital Thermo Hygrometer
Manufacturer : ThermoPro
Model : TP-50
Serial No. : 11039
ID. No. : -
Date of Received : 20-May-2024
Date of Calibration : 21-May-2024

REFERENCE STANDARD INSTRUMENT :

Instrument Type	Model	Serial No.	Cert. No.	Due Date	Traceability
Relative Hygrometer	DewMaster	53740	TH-0117-23	03/12/2024	NIMT
Digital Thermometer with probe	DewMaster	53740	TT-0134-23	11/12/2024	NIMT

CALIBRATION METHOD :

In-house method : CA.WI.11.174 by comparison with standard thermometer comparison with relative humidity standard

TRACEABILITY :

This Calibration Certificate is traceable to national standards which realize the unit of measurement according to the International System of Unit (SI) through :

NIMT : National Institute of Metrology (Thailand) Ministry of Science and Technology (NSC-TISI-TIS 17025 CALIBRATION 0144)

CALIBRATION RESULTS :

Function : Humidity Measurement

(/) Without Adjustment

() After Adjustment

Reference (°C)	STD Humidity (%RH)	UUC* Reading (%RH)	Correction (%RH)	Uncertainty (±%RH)
25	60.41	61.0	-0.59	1.8

Function : Temperature Measurement

(/) Without Adjustment

() After Adjustment

Cal Point (°C)	STD Temperature (°C)	UUC* Reading (°C)	Correction (°C)	Uncertainty
25	24.94	24.8	0.14	

UUC* : Unit Under Calibration

The uncertainties are for a confidence probability of approximately 95 % .

The above results are valid exclusively for calibration sample as mentioned in the report.

This result of calibration was found accurate as shown on date and place of calibration only.

-End-



PREMIER SYSTEM ENGINEERING CO., LTD.

123 Moo 8 Kanjanavanit Rd., Banpru, Hatyai, Songkhla 90250

E-mail : pse-cal@sriranggroup.com ,Fax. : (074)222912 Tel. : 084-2148162, 084-2148165, 074-222900-9



NSC-TISI-TIS 17025
CALIBRATION 0024

CALIBRATION CERTIFICATE

CERTIFICATE No. : M24-0703

CSR No. : 240613

Page : 1 of 2

Customer : Southern Thai Consulting Co., Ltd.
59/45 Moo5 Srisoontorn, Talang, Phuket
83110

Equipment : Weight Set

Manufacturer : Mettler Toledo

Norminal Value : 1g - 200g

Serial No. : -

ID. No. : PK-LB-48014

Instrument Condition : Good Condition

Location of Calibration : PSE Laboratory

Ambient Temperature : $(20 \pm 2) ^\circ\text{C}$

Relative Humidity : $(50 \pm 10) \%$

Barometric Pressure : (1010 ± 10) hPa

Date of Received : 20-May-2024

Date of Calibration : 20-May-2024

Date of Issued : 23-May-2024

APPROVED BY :

APPR

(/) MR. PIYAPONG
() MR. BUNPOT S

Calibrated By : Mr. Piyapol Rongsawat
(Calibration Technician)

This certificate may not be reproduced other than in full except with
written approval of PREMIER SYSTEM ENGINEERING CO.
The uncertainties are for a confidence probability of approximately



@PSE-CAL

d080723



CERTIFICATE No. : M24-0703

CSR No. : 240613

Page : 2 of 2

Equipment : Weight Set
Manufacturer : Mettler Toledo
Nominal Value : 1g - 200g
Serial No. : -
ID. No. : PK-LB-48014
Date of Received : 20-May-2024
Date of Calibration : 20-May-2024

REFERENCE STANDARD INSTRUMENT :

Instrument Type	Nominal Value/Model	Serial No.	Cert. No.	Due Date	Traceability
Standard Weight Set	1 mg ~ 1 kg	31930467	M2403147S	19-03-2025	TCS

CALIBRATION METHOD :

In-house method : CA.WI.11.052 based on OIML R 111-1 : 2004

TRACEABILITY :

This Calibration Certificate is traceable to national standards which realize the unit of measurement according to the International System of Unit (SI) through :

TCS : Thai Calibration Services Co.,Ltd. , (NSC-TISI-TIS 17025 CALIBRATION 0189)

CALIBRATION RESULTS :

(/) Without Adjustment () After Adjustment

Nominal Value	Marking	Conventional Mass	Uncertainty (\pm mg)	MPE Class F1
1 g	none	1 g + 0.00 mg	0.03	\pm 0.10 mg
2 g	none	2 g + 0.02 mg	0.04	\pm 0.12 mg
2 g	.	2 g + 0.02 mg	0.04	\pm 0.12 mg
5 g	none	5 g + 0.02 mg	0.05	\pm 0.16 mg
10 g	none	10 g + 0.10 mg	0.06	\pm 0.20 mg
20 g	none	20 g + 0.07 mg	0.08	\pm 0.25 mg
20 g	.	20 g + 0.03 mg	0.08	\pm 0.25 mg
50 g	none	50 g + 0.08 mg	0.10	\pm 0.3 mg
100 g	none	100 g - 0.12 mg	0.16	\pm 0.5 mg
200 g	none	200 g + 0.38 mg	0.30	\pm 1.0 mg

MPE : Maximum permissible errors for weights

The calibration was calibrated by comparison with standard weights at an average air and material density for weight of 8,000 kg/m³

The uncertainties are for a confidence probability of approximately 95 % .

The above results are valid exclusively for calibration sample as mentioned in the report.

This result of calibration was found accurate as shown on date and place of calibration only.

-- End --



PREMIER SYSTEM ENGINEERING CO., LTD.

123 Moo 8 Kanjanavanit Rd., Banpru, Hatyai, Songkhla 90250

E-mail : pse-cal@sriranggroup.com ,Fax. : (074)222912 Tel. : 084-2148162, 084-2148165, 074-222900-9



CALIBRATION CERTIFICATE

CERTIFICATE No. : T24-1743

CSR No. : 240790

Page : 1 of 4

Customer : Southern Thai Consulting Co., Ltd.
59/45 Moo5 Srisoontorn, Talang, Phuket
83110

Equipment : Hot Air Oven

Manufacturer : Binder

Model : FD56

Serial No. : 20220000017352

ID. No. : -

Resolution : 1 °C

Instrument Condition : Good Condition

Location of Calibration : Customer Laboratory

Ambient Temperature : (30 ± 15) °C

Relative Humidity : (60 ± 20) %

Date of Received : 5-Jul-2024

Date of Calibration : 5-Jul-2024

Date of Issued : 8-Jul-2024

APPROVED BY

Calibrated By : Mr. Attapol Juntasurat
(Calibration Engineer)

APPROVED SIGNATORY

(/) MR. PIYAPONG RATTANAKAN / Calibration Manager
() MR. BUNPOT SUWANNARAT / Technical Manager



This certificate may not be reproduced other than in full except with the prior written approval of PREMIER SYSTEM ENGINEERING CO., LTD.
The uncertainties are for a confidence probability of approximately 95 % .



CERTIFICATE No. : T24-1743

CSR No. : 240790

Page : 2 of 4

Equipment : Hot Air Oven
Manufacturer : Binder
Model : FD56
Serial No. : 20220000017352
ID. No. : -
Date of Received : 5-Jul-2024
Date of Calibration : 5-Jul-2024

REFERENCE STANDARD INSTRUMENT :

Instrument Type	Model	Serial No.	Cert. No.	Due Date	Traceability
Digital Thermometer with Sensor	34970 A	MY 44042662	DAT003/0823	01-08-2024	PSE

CALIBRATION METHOD :

In-house method : CA.WI.11.160 based on ASTM E145 : 1994 (re-approved 2011)

TRACEABILITY :

This Calibration Certificate is traceable to national standards which realize the unit of measurement according to the International System of Unit (SI) through :

PSE : Premier System Engineering Co., Ltd. ,(NSC-TISI-TIS 17025 CALIBRATION 0024)

CALIBRATION RESULTS :

Sensor Installation Diagram

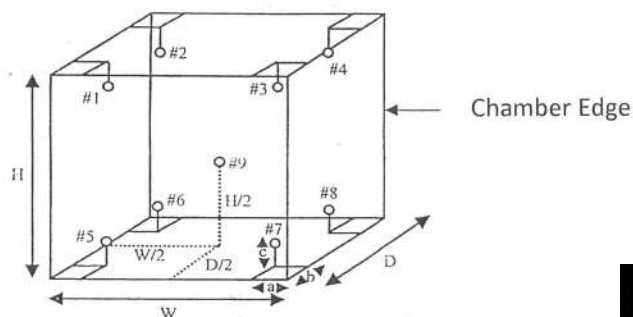

Dimension of the chamber : $W \times H \times D = 40 \times 44 \times 34$ cm
Sensor Installation : $a \times b \times c = 5 \times 5 \times 5$ cm

The uncertainties are for a confidence probability of approximately 95 % .

The above results are valid exclusively for calibration sample as mentioned in the report.

This result of calibration was found accurate as shown on date and place of calibration only.



CERTIFICATE NO. : T24-1743

CSR No. : 240790

Page : 3 of 4

Equipment : Hot Air Oven
Manufacture : Binder
Model : FD56
Serial No. : 20220000017352
ID. No. : -
Date of Received : 5-Jul-2024
Date of Calibration : 5-Jul-2024

CALIBRATION RESULTS : (Cont.)

(/) Without Adjustment

() After Adjustment

Temperature Measurement Accuracy Test

The measurement results of the hot air oven and associates are reported in the manner as shown below

Cal Point (°C)	Measured Standard Temperature (°C) at Spread Locations									Uncertainty (± °C)
	#1	#2	#3	#4	#5	#6	#7	#8	Ref. 9	
104	104.27	103.92	103.99	103.76	104.00	104.27	103.80	103.78	103.89	0.63

Hot Air Oven Performance Result

The performance of the hot air oven are reported as shown below

Cal Point (°C)	UUC Setting (°C)	UUC Reading (°C)	Chamber Stability (± °C)	Chamber Uniformity (± °C)	Overall Variation (± °C)
104	104	104	0.11	0.43	0.60

UUC : Unit Under Calibration

The uncertainties are for a confidence probability of approximately 95 % .

The above results are valid exclusively for calibration sample as mentioned in the report.

This result of calibration was found accurate as shown on date and place of calibration only



CERTIFICATE NO. : T24-1743

CSR No. : 240790

Page : 4 of 4

Report Graph

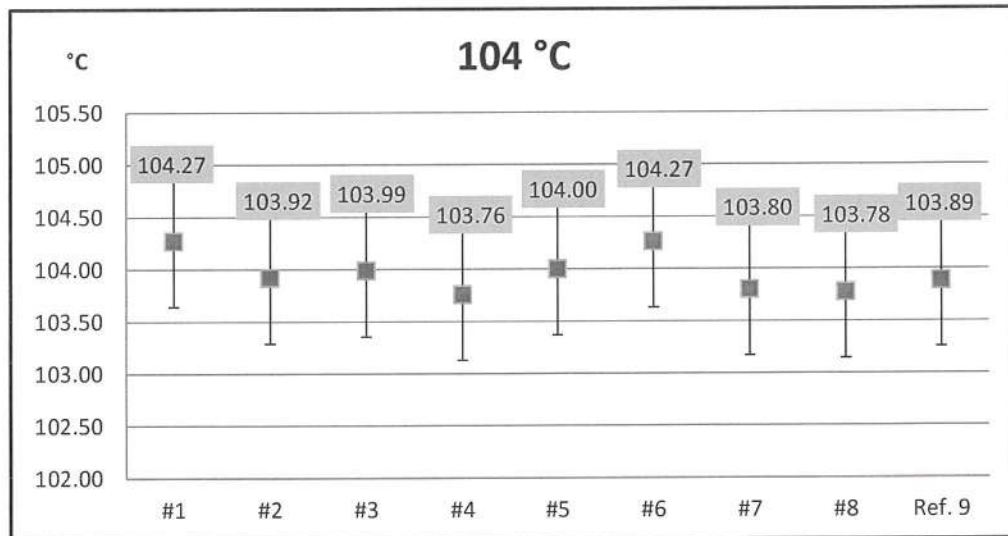

The above results are valid exclusively for calibration sample as mentioned in the report.

This result of calibration was found accurate as shown on date and place of calibration on

-- End --



PREMIER SYSTEM ENGINEERING CO., LTD.

123 Moo 8 Kanjanavanit Rd., Banpru, Hatyai, Songkhla 90250

E-mail : pse-cal@sriranggroup.com ,Fax. : (074)222912 Tel. : 084-2148162, 084-2148165, 074-222900-9



CALIBRATION CERTIFICATE

CERTIFICATE No. : V24-1309

CSR No. : 240790

Page : 1 of 3

Customer : Southern Thai Consulting Co., Ltd.
59/45 Moo5 Srisoontorn, Talang, Phuket
83110

Equipment : pH Meter

Manufacturer : SI Analytics

Model : lab 845

Serial No. : 21021943

ID. No. : -

Resolution : 0.01 pH

Instrument Condition : Good Condition

Location of Calibration : Customer Laboratory

Ambient Temperature : $(25 \pm 3)^{\circ}\text{C}$

Relative Humidity : $(55 \pm 15) \%$

Date of Received : 5-Jul-2024

Date of Calibration : 5-Jul-2024

Date of Issued : 8-Jul-2024

APPROVED BY :

AP

(/) MR. PIYAPORN
() MR. BUNPOT

Calibrated By : Mr. Alongkorn Chewaisarakul
(Calibration Technician)

This certificate may not be reproduced other than in full except with
written approval of PREMIER SYSTEM ENGINEERING CO., LTD.
The uncertainties are for a confidence probability of approximately 95%



@PSE-CAL

f080723



CERTIFICATE NO. : V24-1309

CSR No. : 240790

Page : 2 of 3

Equipment : pH Meter
Manufacturer : SI Analytics
Model : lab 845
Serial No. : 21021943
ID. No. : -
Date of Received : 5-Jul-2024
Date of Calibration : 5-Jul-2024

REFERENCE STANDARD INSTRUMENT :

Instrument Type	Nominal Value/Model	Serial No.	Cert. No.	Due Date	Traceability
pH Calibration Standard	4.00	1001753	1001753	07-06-2025	CPA Chem
pH Calibration Standard	6.87	930376	930376	24-09-2025	CPA Chem
pH Calibration Standard	10.01	1001755	1001755	16-06-2025	CPA Chem
Temperature/Electrical Calibrator	MC2-TE	10548	CAL0252-24P0028	06-02-2025	RKT

CALIBRATION METHOD :

In-house method : CA.WI.11.117 based on direct measurement by using standard voltage calibrator

In-house method : CA.WI.11.117 based on direct measurement by using certified reference material (CRM)

TRACEABILITY :

This Calibration Certificate is traceable to national standards which realize the unit of measurement according to the International System of Unit (SI) through :

CPA Chem : CPA chem Ltd. (ANAB Cert No. AR-1835)

TPA : Technology Promotion Association (Thailand-Japan), (NSC-TISI-TIS 17025 CALIBRATION 0008)

CALIBRATION RESULTS :

Function : Electrical Measurement

Applied Voltage (mV)	pH meter Reading (mV)	Correction (mV)	Uncertainty (± mV)	Coverage Factor (k)
177.48	178	-0.52	0.60	2.00
0.00	0	0.00	0.59	2.00
-177.48	-177	-0.48	0.60	2.00

Function : Chemical Measurement

Standard Buffer Solutions (pH)	pH meter Reading (pH)	Correction (pH)	Uncertainty (± pH)	Coverage Factor (k)
4.007	3.95	0.057	0.01	
6.865	6.98	-0.115	0.01	
10.010	9.93	0.080	0.05	

Calibration curve - % off set - mV

The uncertainties are for a confidence probability of approximately 95 % .

The above results are valid exclusively for calibration sample as mentioned in the report.

This result of calibration was found accurate as shown on date and place of calibration only.



CERTIFICATE No. : V24-1309

CSR No. : 240790

Page : 3 of 3

Equipment : pH Meter
Manufacture : SI Analytics
Model : lab 845
Serial No. : 21021943
ID. No. : -
Received Date : 5-Jul-2024
Calibration Date : 5-Jul-2024

REFERENCE STANDARD INSTRUMENT :

Instrument Type	Model	Serial No.	Cert. No.	Due Date	Traceability
Digital Thermometer with Sensor	375	170209021	Q24020409	27-02-2025	CLC

CALIBRATION METHOD :

In-house method : CA.WI.11.008

TRACEABILITY :

This Calibration Certificate is traceable to national standards which realize the unit of measurement according to the International System of Unit (SI) through :

CLC : Calibration Laboratory Co.,Ltd. (NSC-TISI-TIS 17025 CALIBRATION 0059)

CALIBRATION RESULTS : (Cont.)

(/) Without Adjustment

() After Adjustment

Setting Point (°C)	Standard Temperature (°C)	UUC* Reading (°C)	Correction (°C)	Uncertainty (±°C)
* 25	24.96	24.8	0.16	0.19

UUC* : Unit Under Calibration

The table as per (*) marked are not NSC-ONSC accreditation scope.

The uncertainties are for a confidence probability of approximately 95 % .

The above results are valid exclusively for calibration sample as mentioned in the report

This result of calibration was found accurate as shown on date and place of calibration of

-- End --

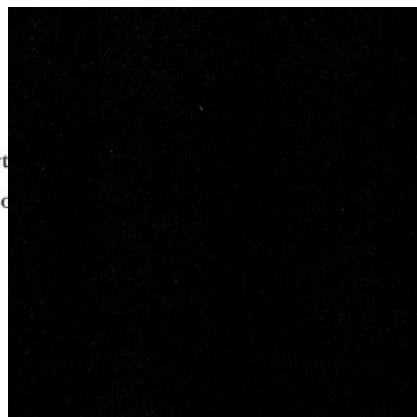

ภาคผนวกที่ 5

Emergency Equipment Checklist
ประจำเดือนกรกฎาคม-ธันวาคม 2567

EMERGENCY EQUIPMENT CHECK LIST (The Shore)

DATE 25-31/07.2024

FOR THE MONTH July 2024 (แผ่นที่ 1/3)

LOCATION	MONTHLY		MONTHLY		MONTHLY		MONTHLY		MONTHLY		MONTHLY	
	Fire Extinguisher		DC- Emergency light		Fire Alarm		Fire Hose		Smoke Detector		Auxiliary System	
	UNIT	CONDITION	UNIT	CONDITION	UNIT	CONDITION	UNIT	CONDITION	UNIT	CONDITION		CONDITION
ROOM 8802	2	/					1	/			Generator Set KTB	/
ROOM 8803	2	/					1	/			ATS or MTS KTT	/
ROOM 8805	2	/					1	/			ATS or MTS KTB	/
ROOM 8807	2	/					1	/			Elevator intercom.	/
ROOM 8809	2	/					1	/			Fire Staircase Ltg.	/
ROOM 8813	2	/					1	/				
ROOM 8815	2	/					1	/			Engineer Check By EN Supervisor Check By Chief Engineer Date.....	
ROOM 8818	2	/					1	/				
ROOM 8823	2	/					1	/				
ROOM 8832	2	/					1	/				
ROOM 8836	2	/					1	/				
ROOM 8845	2	/					1	/				
ROOM 8853	2	/					1	/				
ROOM 8855	2	/					1	/				
ROOM 8859	2	/					1	/				
ห้องอาหาร	2	/										
Main Kitchen The Shore	3	/										
ลานจอดรถ	2	/										

หมายเหตุ.....

EMERGENCY EQUIPMENT CHECK LIST (The Shore)

DATE 25-31/07/2024

FOR THE MONTH July 2024 (แผ่นที่ 2/3)

LOCATION	MONTHLY		MONTHLY		MONTHLY		MONTHLY		MONTHLY		MONTHLY	
	Fire Extinguisher		DC- Emergency light		Fire Alarm		Fire Hose		Smoke Detector		Auxiliary System	
	UNIT	CONDITION	UNIT	CONDITION	UNIT	CONDITION	UNIT	CONDITION	UNIT	CONDITION		CONDITION
Gas Room The Shore	2	<input checked="" type="checkbox"/>									Generator Set KTB	<input checked="" type="checkbox"/>
ลิอบบี้	2	<input checked="" type="checkbox"/>									ATS or MTS KTT	<input checked="" type="checkbox"/>
Office The Shore	2	<input checked="" type="checkbox"/>									ATS or MTS KTB	<input checked="" type="checkbox"/>
หน้าห้องช่าง The Shore	2	<input checked="" type="checkbox"/>									Elevator intercom.	<input checked="" type="checkbox"/>
ลิฟท์ ชั้น 2	1	<input checked="" type="checkbox"/>									Fire Staircase Ltg.	<input checked="" type="checkbox"/>
ลิฟท์ ชั้น 3	1	<input checked="" type="checkbox"/>										
สวิตช์เบรก	1	<input checked="" type="checkbox"/>										
ห้องปั๊ม(เก่า)	2	<input checked="" type="checkbox"/>										
บ่อน้ำเสีย	2	<input checked="" type="checkbox"/>	1	<input checked="" type="checkbox"/>							Engineer Check By	
สปา The Shore	2	<input checked="" type="checkbox"/>	1	<input checked="" type="checkbox"/>							EN Supervisor Check By.....	
Changing Room	1	<input checked="" type="checkbox"/>									Chief Engineer	
ทางเดินพนักงานสปา	1	<input checked="" type="checkbox"/>									Date.....	
Generator Room The Shore	3	<input checked="" type="checkbox"/>	1	<input checked="" type="checkbox"/>								
ห้อง MDB			1	<input checked="" type="checkbox"/>								
หม้อไอน้ำ			1	<input checked="" type="checkbox"/>								
Librally The Shore			1	<input checked="" type="checkbox"/>								
ที่พักบันได			1	<input checked="" type="checkbox"/>								
ROOM 8861	2	<input checked="" type="checkbox"/>					1					

หมายเหตุ.....

EMERGENCY EQUIPMENT CHECK LIST (The Shore)

DATE 25-31/07/2024

FOR THE MONTH July 2024 (แผ่นที่ 3/3)

LOCATION	MONTHLY		MONTHLY		MONTHLY		MONTHLY		MONTHLY		MONTHLY	
	Fire Extinguisher		DC- Emergency light		Fire Alarm		Fire Hose		Smoke Detector		Auxiliary System	
	UNIT	CONDITION	UNIT	CONDITION	UNIT	CONDITION	UNIT	CONDITION	UNIT	CONDITION		CONDITION
ROOM 8865	2	/					1	/			Generator Set KTB	/
ROOM 8868	2	/					1	/			ATS or MTS KTT	/
ROOM 8874	2	/					1	/			ATS or MTS KTB	/
ROOM 8883	2	/					1	/			Elevator intercom.	/
ROOM 8885	2	/					1	/			Fire Staircase Ltg.	/
ROOM 8888	2	/					1	/				
ROOM 8892	2	/					1	/				
ROOM 8895	2	/					1	/				
CHAPEL	2	/					1	/			Engineer Check By	
ห้องพัก					98	/			102	/		
8916	2	/					1	/			EN Supervisor Check By	
8912	2	/					1	/				
8908	2	/					1	/			Chief Engineer	
8906	2	/					1	/				
8902	2	/					1	/			Date..... 15-8-24	

หมายเหตุ.....

EMERGENCY EQUIPMENT CHECK LIST (The Shore)

DATE 25-31/08/2024

FOR THE MONTH August 2024 (แผ่นที่ 1/3)



LOCATION	MONTHLY		MONTHLY		MONTHLY		MONTHLY		MONTHLY		MONTHLY	
	Fire Extinguisher		DC- Emergency light		Fire Alarm		Fire Hose		Smoke Detector		Auxiliary System	
	UNIT	CONDITION	UNIT	CONDITION	UNIT	CONDITION	UNIT	CONDITION	UNIT	CONDITION		CONDITION
ROOM 8802	2	✓					1	✓			Generator Set KTB	✓
ROOM 8803	2	✓					1	✓			ATS or MTS KTT	✓
ROOM 8805	2	✓					1	✓			ATS or MTS KTB	✓
ROOM 8807	2	✓					1	✓			Elevator intercom.	✓
ROOM 8809	2	✓					1	✓			Fire Staircase Ltg.	✓
ROOM 8813	2	✓					1	✓				
ROOM 8815	2	✓					1	✓				
ROOM 8818	2	✓					1	✓				
ROOM 8823	2	✓					1	✓			Engineer Check By <i>[Signature]</i>	
ROOM 8832	2	✓					1	✓				
ROOM 8836	2	✓					1	✓			EN Supervisor Check By.....	
ROOM 8845	2	✓					1	✓				
ROOM 8853	2	✓					1	✓			Chief Engineer <i>[Signature]</i>	
ROOM 8855	2	✓					1	✓				
ROOM 8859	2	✓					1	✓			Date <i>1-9-07</i>	
ห้องอาหาร	2	✓										
Main Kitchen The Shore	3	✓										
ลานจอดรถ	2	✓										

หมายเหตุ.....

EMERGENCY EQUIPMENT CHECK LIST (The Shore)

DATE 25-31/08/2024

FOR THE MONTH August 2024 (แผ่นที่ 2/3)

LOCATION	MONTHLY		MONTHLY		MONTHLY		MONTHLY		MONTHLY		MONTHLY	
	Fire Extinguisher		DC- Emergency light		Fire Alarm		Fire Hose		Smoke Detector		Auxiliary System	
	UNIT	CONDITION	UNIT	CONDITION	UNIT	CONDITION	UNIT	CONDITION	UNIT	CONDITION		CONDITION
Gas Room The Shore	2	✓									Generator Set KTB	✓
ลิโอบบี้	2	✓									ATS or MTS KTT	✓
Office The Shore	2	✓									ATS or MTS KTB	✓
หน้าห้องช่าง The Shore	2	✓									Elevator intercom.	✓
ลิฟท์ ชั้น 2	1	✓									Fire Staircase Ltg.	✓
ลิฟท์ ชั้น 3	1	✓										
สไตรเบล	1	✓										
ห้องปั้ม(เก่า)	2	✓										
บ่อน้ำเสีย	2	✓	1	✓							Engineer Check By 	
สปา The Shore	2	✓	1	✓								
Changing Room	1	✓									EN Supervisor Check By.....	
ทางเดินพนักงานสปา	1	✓										
Generator Room The Shore	3	✓	1	✓							Chief Engineer 	
ห้อง MDB			1	✓								
หม้อแปลง			1	✓								
Libraly The Shore			1	✓							Date..... 1-9-67	
ที่พักบันได			1	✓								
ROOM 8861	2	✓					1	✓				

หมายเหตุ.....

EMERGENCY EQUIPMENT CHECK LIST (The Shore)

DATE 25-31/08/2024

FOR THE MONTH August 2024 (วันที่ 3/ 3)

LOCATION	MONTHLY		MONTHLY		MONTHLY		MONTHLY		MONTHLY		MONTHLY	
	Fire Extinguisher		DC- Emergency light		Fire Alarm		Fire Hose		Smoke Detector		Auxiliary System	
	UNIT	CONDITION	UNIT	CONDITION	UNIT	CONDITION	UNIT	CONDITION	UNIT	CONDITION		CONDITION
ROOM 8865	2	✓					1	✓			Generator Set KTB ATS or MTS KTT ATS or MTS KTB Elevator intercom. Fire Staircase Ltg.	✓
ROOM 8868	2	✓					1	✓				✓
ROOM 8874	2	✓					1	✓				✓
ROOM 8883	2	✓					1	✓				✓
ROOM 8885	2	✓					1	✓				✓
ROOM 8888	2	✓					1	✓				
ROOM 8892	2	✓					1	✓			Engineer Check By EN Supervisor Check By..... Chief Engineer Date..... 1-9-67	
ROOM 8895	2	✓					1	✓				
CHAPEL	2	✓					1	✓				
ห้องพัก					98	✓			102	✓		
8916	2	✓					1	✓				
8912	2	✓					1	✓				
8908	2	✓					1	✓				
8906	2	✓					1	✓				
8902	2	✓					1	✓				

หมายเหตุ.....

EMERGENCY EQUIPMENT CHECK LIST (The Shore)

DATE 25-30/09/2024

FOR THE MONTH September 2024 (แผ่นที่ 1/3)

LOCATION	MONTHLY		MONTHLY		MONTHLY		MONTHLY		MONTHLY		MONTHLY	
	Fire Extinguisher		DC- Emergency light		Fire Alarm		Fire Hose		Smoke Detector		Auxiliary System	
	UNIT	CONDITION	UNIT	CONDITION	UNIT	CONDITION	UNIT	CONDITION	UNIT	CONDITION		CONDITION
ROOM 8802	2	/					1	/				
ROOM 8803	2	/					1	/			Generator Set KTB	/
ROOM 8805	2	/					1	/			ATS or MTS KTT	/
ROOM 8807	2	/					1	/			ATS or MTS KTB	/
ROOM 8809	2	/					1	/			Elevator intercom.	/
ROOM 8813	2	/					1	/			Fire Staircase Ltg.	/
ROOM 8815	2	/					1	/				
ROOM 8818	2	/					1	/				
ROOM 8823	2	/					1	/				
ROOM 8832	2	/					1	/			Engineer Check By <i>สมชาย</i>	
ROOM 8836	2	/					1	/			EN Supervisor Check By <i>สมชาย</i>	
ROOM 8845	2	/					1	/			Chief Engineer <i>สมชาย</i>	
ROOM 8853	2	/					1	/				
ROOM 8855	2	/					1	/				
ROOM 8859	2	/					1	/				
ห้องอาหาร	2	/									Date <i>10-10-24</i>	
Main Kitchen The Shore	3	/										
ลานจอดรถ	2	/										

หมายเหตุ.....

FM EN 09

REV.01.12.20

EMERGENCY EQUIPMENT CHECK LIST (The Shore)

DATE 25-30/09/2024

FOR THE MONTH September 2024 (แผ่นที่ 2 / 3)

LOCATION	MONTHLY		MONTHLY		MONTHLY		MONTHLY		MONTHLY		MONTHLY		
	Fire Extinguisher		DC- Emergency light		Fire Alarm		Fire Hose		Smoke Detector		Auxiliary System		
	UNIT	CONDITION	UNIT	CONDITION	UNIT	CONDITION	UNIT	CONDITION	UNIT	CONDITION		CONDITION	
Gas Room The Shore	2	/										Generator Set KTB	/
ลิโอบปี	2	/										ATS or MTS KTT	/
Office The Shore	2	/										ATS or MTS KTB	/
หน้าห้องช่าง The Shore	2	/										Elevator intercom.	/
ลิฟท์ ชั้น 2	1	/										Fire Staircase Ltg.	/
ลิฟท์ ชั้น 3	1	/											
สไตรเบล	1	/											
ห้องปั้ม(เก่า)	2	/											
บ่อน้ำเสีย	2	/	1	/								Engineer Check By <i>สมชาย</i>	
สปา The Shore	2	/	1	/								EN Supervisor Check By <i>สมชาย</i>	
Changing Room	1	/										Chief Engineer <i>สมชาย</i>	
ทางเดินพนักงานสปา	1	/										Date <i>10-10-24</i>	
Generator Room The Shore	3	/	1	/									
ห้อง MDB			1	/									
หม้อแปลง			1	/									
Libraly The Shore			1	/									
ที่พักบันได			1	/									
ROOM 8861	2	/					1	/					

หมายเหตุ.....

EMERGENCY EQUIPMENT CHECK LIST (The Shore)

DATE 25-30/09/2024

FOR THE MONTH September 2024 (แผ่นที่ 3 / 3)

LOCATION	MONTHLY		MONTHLY		MONTHLY		MONTHLY		MONTHLY		MONTHLY	
	Fire Extinguisher		DC- Emergency light		Fire Alarm		Fire Hose		Smoke Detector		Auxiliary System	
	UNIT	CONDITION	UNIT	CONDITION	UNIT	CONDITION	UNIT	CONDITION	UNIT	CONDITION		CONDITION
ROOM 8865	2	/					1	/			Generator Set KTB ATS or MTS KTT ATS or MTS KTB Elevator intercom. Fire Staircase Ltg.	/
ROOM 8868	2	/					1	/				/
ROOM 8874	2	/					1	/				/
ROOM 8883	2	/					1	/				/
ROOM 8885	2	/					1	/				/
ROOM 8888	2	/					1	/				/
ROOM 8892	2	/					1	/			Engineer Check By <u>สมชาย</u> EN Supervisor Check By <u>สมชาย</u> Chief Engineer <u>สมชาย</u> Date <u>10-10-24</u>	
ROOM 8895	2	/					1	/				
CHAPEL	2	/					1	/				
ห้องพัก					98	/			102	/		
8916	2	/					1	/				
8912	2	/					1	/				
8908	2	/					1	/				
8906	2	/					1	/				
8902	2	/					1	/				

หมายเหตุ.....



FM EN 09

REV.01.12.20

EMERGENCY EQUIPMENT CHECK LIST (The Shore)

DATE 25-31/10/2024

FOR THE MONTH October 2024 (แผ่นที่ 1/3)

LOCATION	MONTHLY		MONTHLY		MONTHLY		MONTHLY		MONTHLY		MONTHLY	
	Fire Extinguisher		DC- Emergency light		Fire Alarm		Fire Hose		Smoke Detector		Auxiliary System	
	UNIT	CONDITION	UNIT	CONDITION	UNIT	CONDITION	UNIT	CONDITION	UNIT	CONDITION		CONDITION
ROOM 8802	2	✓					1	✓			Generator Set KTB	✓
ROOM 8803	2	✓					1	✓			ATS or MTS KTT	✓
ROOM 8805	2	✓					1	✓			ATS or MTS KTB	✓
ROOM 8807	2	✓					1	✓			Elevator intercom.	✓
ROOM 8809	2	✓					1	✓			Fire Staircase Ltg.	✓
ROOM 8813	2	✓					1	✓				
ROOM 8815	2	✓					1	✓			<div>Engineer Check By </div> <div>EN Supervisor Check By.....</div> <div>Chief Engineer </div> <div>Date.....</div>	
ROOM 8818	2	✓					1	✓				
ROOM 8823	2	✓					1	✓				
ROOM 8832	2	✓					1	✓				
ROOM 8836	2	✓					1	✓				
ROOM 8845	2	✓					1	✓				
ROOM 8853	2	✓					1	✓				
ROOM 8855	2	✓					1	✓				
ROOM 8859	2	✓					1	✓				
ห้องอาหาร	2	✓										
Main Kitchen The Shore	3	✓										
ลานจอดรถ	2	✓										

หมายเหตุ.....

EMERGENCY EQUIPMENT CHECK LIST (The Shore)

DATE 25-31/10/2024

FOR THE MONTH October 2024 (แผ่นที่ 2/3)

LOCATION	MONTHLY		MONTHLY		MONTHLY		MONTHLY		MONTHLY		MONTHLY	
	Fire Extinguisher		DC- Emergency light		Fire Alarm		Fire Hose		Smoke Detector		Auxiliary System	
	UNIT	CONDITION	UNIT	CONDITION	UNIT	CONDITION	UNIT	CONDITION	UNIT	CONDITION		CONDITION
Gas Room The Shore	2	✓									Generator Set KTB ATS or MTS KTT ATS or MTS KTB Elevator intercom. Fire Staircase Ltg.	✓
สือบปี	2	✓										✓
Office The Shore	2	✓										✓
หน้าห้องช่าง The Shore	2	✓										✓
ลิฟท์ ชั้น 2	1	✓										✓
ลิฟท์ ชั้น 3	1	✓										✓
สโตร์เบล	1	✓									Engineer Check By EN Supervisor Check By..... Chief Engineer Date.....	
ห้องปั้ม(เก่า)	2	✓										
บ่อน้ำเสีย	2	✓	1	✓								
สปา The Shore	2	✓	1	✓								
Changing Room	1	✓										
ทางเดินพนักงานสปา	1	✓										
Generator Room The Shore	3	✓	1	✓								
ห้อง MDB			1	✓								
หม้อแปลง			1	✓								
Libraly The Shore			1	✓								
ที่ซักบันได			1	✓								
ROOM 8861	2	✓					1	✓				

หมายเหตุ.....

EMERGENCY EQUIPMENT CHECK LIST (The Shore)

DATE 25-31/10/2024

FOR THE MONTH October 2024 (แผ่นที่ 3/ 3)

LOCATION	MONTHLY		MONTHLY		MONTHLY		MONTHLY		MONTHLY		MONTHLY	
	Fire Extinguisher		DC- Emergency light		Fire Alarm		Fire Hose		Smoke Detector		Auxiliary System	
	UNIT	CONDITION	UNIT	CONDITION	UNIT	CONDITION	UNIT	CONDITION	UNIT	CONDITION		CONDITION
ROOM 8865	2	✓					1	✓			Generator Set KTB	✓
ROOM 8868	2	✓					1	✓			ATS or MTS KTT	✓
ROOM 8874	2	✓					1	✓			ATS or MTS KTB	✓
ROOM 8883	2	✓					1	✓			Elevator intercom.	✓
ROOM 8885	2	✓					1	✓			Fire Staircase Ltg.	✓
ROOM 8888	2	✓					1	✓				
ROOM 8892	2	✓					1	✓				
ROOM 8895	2	✓					1	✓				
CHAPEL	2	✓					1	✓			Engineer Check By <i>[Signature]</i>	
ห้องพัก					98	✓			102	✓		
8916	2	✓					1	✓			EN Supervisor Check By.....	
8912	2	✓					1	✓				
8908	2	✓					1	✓			Chief Engineer <i>[Signature]</i>	
8906	2	✓					1	✓				
8902	2	✓					1	✓			Date.....	

หมายเหตุ.....

EMERGENCY EQUIPMENT CHECK LIST (The Shore)

DATE 25-30/11/2024

FOR THE MONTH November 2024 (แผ่นที่ 1/3)

LOCATION	MONTHLY		MONTHLY		MONTHLY		MONTHLY		MONTHLY		MONTHLY	
	Fire Extinguisher		DC- Emergency light		Fire Alarm		Fire Hose		Smoke Detector		Auxiliary System	
	UNIT	CONDITION	UNIT	CONDITION	UNIT	CONDITION	UNIT	CONDITION	UNIT	CONDITION		CONDITION
ROOM 8802	2	/					1	/			Generator Set KTB	/
ROOM 8803	2	/					1	/			ATS or MTS KTT	/
ROOM 8805	2	/					1	/			ATS or MTS KTB	/
ROOM 8807	2	/					1	/			Elevator intercom.	/
ROOM 8809	2	/					1	/			Fire Staircase Ltg.	/
ROOM 8813	2	/					1	/				
ROOM 8815	2	/					1	/				
ROOM 8818	2	/					1	/				
ROOM 8823	2	/					1	/			Engineer Check By <i>สมาน</i>	
ROOM 8832	2	/					1	/				
ROOM 8836	2	/					1	/			EN Supervisor Check By <i>สมาน</i>	
ROOM 8845	2	/					1	/				
ROOM 8853	2	/					1	/			Chief Engineer <i>สมาน</i>	
ROOM 8855	2	/					1	/				
ROOM 8859	2	/					1	/			Date <i>9-12-24</i>	
ห้องอาหาร	2	/										
Main Kitchen The Shore	3	/										
ลานจอดรถ	2	/										

หมายเหตุ.....

EMERGENCY EQUIPMENT CHECK LIST (The Shore)

DATE 25-30/11/2024

FOR THE MONTH November 2024 (แผ่นที่ 2 / 3)



LOCATION	MONTHLY		MONTHLY		MONTHLY		MONTHLY		MONTHLY		MONTHLY		
	Fire Extinguisher		DC- Emergency light		Fire Alarm		Fire Hose		Smoke Detector		Auxiliary System		
	UNIT	CONDITION	UNIT	CONDITION	UNIT	CONDITION	UNIT	CONDITION	UNIT	CONDITION		CONDITION	
Gas Room The Shore	2	/										Generator Set KTB	/
ลิโอบปี	2	/										ATS or MTS KTT	/
Office The Shore	2	/										ATS or MTS KTB	/
หน้าห้องช่าง The Shore	2	/										Elevator intercom.	/
ลิฟท์ ชั้น 2	1	/										Fire Staircase Ltg.	/
ลิฟท์ ชั้น 3	1	/											
สโตร์เบล	1	/											
ห้องปั้ม(เก่า)	2	/											
บ่อน้ำเสีย	2	/	1	/								Engineer Check By <i>รณศักดิ์</i>	
สปป The Shore	2	/	1	/								EN Supervisor Check By <i>รณศักดิ์</i>	
Changing Room	1	/										Chief Engineer <i>รณศักดิ์</i>	
ทางเดินพนักงานสปป	1	/										Date <i>9-12-24</i>	
Generator Room The Shore	3	/	1	/									
ห้อง MDB			1	/									
หม้อแปลง			1	/									
Libraly The Shore			1	/									
ที่พักบันได			1	/									
ROOM 8861	2	/					1	/					

หมายเหตุ.....

EMERGENCY EQUIPMENT CHECK LIST (The Shore)

DATE 25-30/11/2024

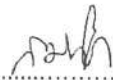
FOR THE MONTH November 2024 (แผ่นที่ 3/3)



LOCATION	MONTHLY		MONTHLY		MONTHLY		MONTHLY		MONTHLY		MONTHLY	
	Fire Extinguisher		DC- Emergency light		Fire Alarm		Fire Hose		Smoke Detector		Auxiliary System	
	UNIT	CONDITION	UNIT	CONDITION	UNIT	CONDITION	UNIT	CONDITION	UNIT	CONDITION		CONDITION
ROOM 8865	2	/					1	/			Generator Set KTB ATS or MTS KTT ATS or MTS KTB Elevator intercom. Fire Staircase Ltg.	/
ROOM 8868	2	/					1	/				/
ROOM 8874	2	/					1	/				/
ROOM 8883	2	/					1	/				/
ROOM 8885	2	/					1	/				/
ROOM 8888	2	/					1	/				
ROOM 8892	2	/					1	/			<div>Engineer Check By </div> <div>EN Supervisor Check By </div> <div>Chief Engineer </div> <div>Date 9-12-24</div>	
ROOM 8895	2	/					1	/				
CHAPEL	2	/					1	/				
ห้องพัก					98	/			102			
8916	2	/					1	/				
8912	2	/					1	/				
8908	2	/					1	/				
8906	2	/					1	/				
8902	2	/					1	/				

หมายเหตุ.....

EMERGENCY EQUIPMENT CHECK LIST (The Shore)

DATE 25-31/12/2024

FOR THE MONTH December 2024 (แผ่นที่ 1/3)

LOCATION	MONTHLY		MONTHLY		MONTHLY		MONTHLY		MONTHLY		MONTHLY	
	Fire Extinguisher		DC- Emergency light		Fire Alarm		Fire Hose		Smoke Detector		Auxiliary System	
	UNIT	CONDITION	UNIT	CONDITION	UNIT	CONDITION	UNIT	CONDITION	UNIT	CONDITION		CONDITION
ROOM 8802	2	✓					1	✓			Generator Set KTB	✓
ROOM 8803	2	✓					1	✓			ATS or MTS KTT	✓
ROOM 8805	2	✓					1	✓			ATS or MTS KTB	✓
ROOM 8807	2	✓					1	✓			Elevator intercom.	✓
ROOM 8809	2	✓					1	✓			Fire Staircase Ltg.	✓
ROOM 8813	2	✓					1	✓				
ROOM 8815	2	✓					1	✓			<div> <div>Engineer Check By </div> <div>EN Supervisor Check By.....</div> <div>Chief Engineer </div> <div>Date.....</div> </div>	
ROOM 8818	2	✓					1	✓				
ROOM 8823	2	✓					1	✓				
ROOM 8832	2	✓					1	✓				
ROOM 8836	2	✓					1	✓				
ROOM 8845	2	✓					1	✓				
ROOM 8853	2	✓					1	✓				
ROOM 8855	2	✓					1	✓				
ROOM 8859	2	✓					1	✓				
ห้องอาหาร	2	✓										
Main Kitchen The Shore	3	✓										
ลานจอดรถ	2	✓										

หมายเหตุ.....

EMERGENCY EQUIPMENT CHECK LIST (The Shore)

DATE 25-31/12/2024

FOR THE MONTH December 2024 (แผ่นที่ 2/ 3)



LOCATION	MONTHLY		MONTHLY		MONTHLY		MONTHLY		MONTHLY		MONTHLY	
	Fire Extinguisher		DC- Emergency light		Fire Alarm		Fire Hose		Smoke Detector		Auxiliary System	
	UNIT	CONDITION	UNIT	CONDITION	UNIT	CONDITION	UNIT	CONDITION	UNIT	CONDITION		CONDITION
Gas Room The Shore	2	✓									Generator Set KTB	✓
ลิโอบบี้	2	✓									ATS or MTS KTT	✓
Office The Shore	2	✓									ATS or MTS KTB	✓
หน้าห้องช่าง The Shore	2	✓									Elevator intercom.	✓
ลิฟท์ ชั้น 2	1	✓									Fire Staircase Ltg.	✓
ลิฟท์ ชั้น 3	1	✓										
สโตร์เบล	1	✓										
ห้องปั๊ม(เก่า)	2	✓										
บ่อน้ำเสีย	2	✓	1	✓							Engineer Check By	
สปา The Shore	2	✓	1	✓								
Changing Room	1	✓									EN Supervisor Check By.....	
ทางเดินพนักงานสปา	1	✓										
Generator Room The Shore	3	✓	1	✓							Chief Engineer	
ห้อง MDB			1	✓								
หม้อแปลง			1	✓								
Libraly The Shore			1	✓							Date.....	
ที่พักบันได			1	✓								
ROOM 8861	2	✓					1	✓				

หมายเหตุ.....

EMERGENCY EQUIPMENT CHECK LIST (The Shore)

DATE 25-31/12/2024

FOR THE MONTH December 2024 (แผ่นที่ 3/ 3)

LOCATION	MONTHLY		MONTHLY		MONTHLY		MONTHLY		MONTHLY		MONTHLY	
	Fire Extinguisher		DC- Emergency light		Fire Alarm		Fire Hose		Smoke Detector		Auxiliary System	
	UNIT	CONDITION	UNIT	CONDITION	UNIT	CONDITION	UNIT	CONDITION	UNIT	CONDITION		CONDITION
ROOM 8865	2	✓					1	✓			Generator Set KTB	✓
ROOM 8868	2	✓					1	✓			ATS or MTS KTT	✓
ROOM 8874	2	✓					1	✓			ATS or MTS KTB	✓
ROOM 8883	2	✓					1	✓			Elevator intercom.	✓
ROOM 8885	2	✓					1	✓			Fire Staircase Ltg.	✓
ROOM 8888	2	✓					1	✓				
ROOM 8892	2	✓					1	✓			<div>  Engineer Check By </div> <div> EN Supervisor Check By..... </div> <div>  Chief Engineer </div> <div> Date..... </div>	
ROOM 8895	2	✓					1	✓				
CHAPEL	2	✓					1	✓				
ห้องพัก					98	✓			102	✓		
8916	2	✓					1	✓				
8912	2	✓					1	✓				
8908	2	✓					1	✓				
8906	2	✓					1	✓				
8902	2	✓					1	✓				

หมายเหตุ.....

ภาคผนวกที่ 6

สรุปผลการดำเนินการขยะของแต่ละประเภท
ประจำเดือนกรกฎาคม-ธันวาคม 2567

ฟอร์มการบันทึกขยะของแต่ละแผนก ประจำเดือน กรกฎาคม 2567

ประเภทขยะ

	ขยะทั่วไปเผาผลา		ขยะอินทรีย์ / ย่อยสลาย						ขยะ Recycle / Reuse/Reduce										ขยะอันตราย		Total	
	ขยะทั่วไป	ขยะบ่อไซมัน	ใบไม้/หญ้า	เปลือกผลไม้ ก.ก	เศษผัก/ผลไม้/ข้าวหมู	ลูกมะพร้าว	กระดาษทิชชูใช้แล้ว	กากกาแฟ	ขวดแก้ว	ขวดพลาสติก	กระป๋องเครื่องดื่ม	กล่องนมกล่องน้ำผลไม้	กระดาษ Recycle กล่องกระดาษ/แกนกระดาษชำระ/ลัง	บรรจุภัณฑ์ตั้งคืนร้านค้า	ยางรถ	ถุงพลาสติก	เสื้อผ้าต่างๆ สัมภาระที่แตกหัก, รองเท้า, เสื้อผ้า, ห่วงยาง, กระเป๋า, ลูกบอล, ของเล่นเด็ก	น้ำมันใช้แล้ว	น้ำมัน	หลอดไฟ		กระป๋องสเปรย์
	จำนวนลูกค้าเข้าพัก Thani+Bhuri+TS		4,806 ห้อง																			
พนักงาน	383		314.00				96.00		156.00	85.00	62.00											1,096.00
HK	4710		18,165.00		227.00	172.00	399.00		2,315.00	1,036.00	358.00		553.00				120.00				49.00	28,104.00
KC	4033	1583		9,863.00	18,127.00		279.00		385.00	758.00	345.00	360.00	399.00			654.00		633.00	59.00		33.00	37,511.00
EN	62								-	-	-		128.00		5.00					64.00		259.00
FB	909			741.00		857.00	601.00	548.00	7,171.00	724.00	-		413.00									11,964.00
AC	-								-	-	-		110.00	39,335.00		2.00						39,447
รวม/ก.ก	10097	1583	18,479.00	10,604.00	18,354.00	1,029.00	1,375.00	548.00	10,027.00	2,603.00	765.00	360.00	1,603.00	39,335.00	5.00	656.00	120.00	633.00	59.00	64.00	82.00	118,381.00
	11,680		50,389.00						56,166.00										146.00			
รายได้จากการขายขยะเดือนกรกฎาคม 2024 = 40,675 บาท																						

ลูกค้านักกิน 42,200 คน

รายได้จากการขาย 40,675 บาท

ขยะไปเผา (ขยะทั่วไป) 0.28 ก.ก / คน (จำนวนขยะทั่วไปหารด้วยจำนวนแขกทั้งหมด) คิดเป็น 9.87% (รวมขยะทั่วไป*100หารน้ำหนักขยะทั้งหมด)

ขยะที่กลับมาใช้ใหม่/ใช้ซ้ำ 1.33 ก.ก / คน (จำนวนขยะรีไซเคิลหารด้วยจำนวนแขกทั้งหมด) คิดเป็น 47.45% (รวมรีไซเคิล*100หารน้ำหนักขยะทั้งหมด)

ขยะไปเผา (ขยะทั่วไป) 2.43 ก.ก / ห้อง (จำนวนขยะทั่วไปหารด้วยจำนวนลูกค้าเข้าพักทั้งหมด) คิดเป็น 9.87% (รวมขยะทั่วไป*100หารน้ำหนักขยะทั้งหมด)

ขยะที่กลับมาใช้ใหม่/ใช้ซ้ำ 11.68 ก.ก / ห้อง (จำนวนขยะรีไซเคิล*100หารน้ำหนักขยะทั้งหมด)

REV.20.11.23

ฟอร์มการบันทึกขยะของแต่ละแผนก ประจำเดือน สิงหาคม 2567

ประเภทขยะ

	ขยะทั่วไปตามแผน		ขยะอินทรีย์ / ย่อยสลาย						ขยะ Recycle / Reuse/Reduce										ขยะอันตราย		Total	
	ขยะทั่วไป	ขยะบ่อ ไซมัน	ใบไม้/หญ้า	เปลือก ผลไม้ ก.ก	เศษผัก/ ผลไม้/ข้าว หมู	ลูก มะพร้าว	กระดาษ ทิชชูใช้ แล้ว	กากกาแฟ	ขวดแก้ว	ขวด พลาสติก	กระป๋อง เครื่องดื่ม	กล่องนม กล่องน้ำ ผลไม้	กระดาษ Recycle กล่อง กระดาษ/แกน กระดาษ ชำระ/ลัง	บรรจุภัณฑ์ ส่งคืนร้านค้า	ยางรถ	ถุงพลาสติก	เสื้อผ้าต่างๆ สัมภาระที่ แตกทิ้ง, รองเท้า, เสื้อผ้า,ห่วง ยาง,กระเป๋า ,ลูกบอล,ของ เล่นเด็ก	น้ำมันใช้ แล้ว	ป๊อปน้ำมัน	หลอดไฟ		กระป๋อง สเปรย์
	จำนวนลูกค้าเข้าพัก Thani+Bhuri+TS		5,028 ห้อง																			
พนักงาน	306	-	299.00	-	-	-	66.00	-	202.00	34.00	17.00	-	-	-	-	-	-	-	-	-	-	924.00
HK	4703	-	15,563.00	-	212.00	190.00	320.00	-	1,627.00	788.00	372.00	-	350.00	-	-	-	122.00	-	-	-	49.00	24,296.00
KC	3946	2202	-	9,129.00	18,942.00	-	334.00	-	300.00	665.00	242.00	372.00	350.00	-	-	630.00	-	619.00	58.00	-	28.00	37,817.00
EN	60	-	-	-	-	-	-	-	-	-	-	-	118.00	-	-	-	-	-	-	60.00	-	238.00
FB	973	-	-	716.00	-	1,021.00	549.00	589.00	5,817.00	699.00	-	-	405.00	-	-	-	-	-	-	-	-	10,769.00
AC		-	-	-	-	-	-	-	-	-	-	-	87.00	36,284.00	-	1.00	-	-	-	-	-	36,372
รวม/ก.ก	9988	2202	15,862.00	9,845.00	19,154.00	1,211.00	1,269.00	589.00	7,946.00	2,186.00	631.00	372.00	1,310.00	36,284.00	-	631.00	122.00	619.00	58.00	60.00	77.00	110,416.00
	12,190		47,930.00						50,161.00										137.00			
รายได้จากการขายขยะเดือนสิงหาคม 2024 = 43,629 บาท																						

ลูกค้านักกิน 43,772 คน

รายได้จากการขาย 43,629 บาท

ขยะไปเตาเผา (ขยะทั่วไป) 0.28 ก.ก / คน (จำนวนขยะทั่วไปหารด้วยจำนวนแขกทั้งหมด) คิดเป็น 11.04% (รวมขยะทั่วไป*100หารน้ำหนักขยะทั้งหมด)

ขยะที่กลับมาใช้ใหม่/ใช้ซ้ำ 1.15 ก.ก/ คน (จำนวนขยะรีไซเคิลหารด้วยจำนวนแขกทั้งหมด) คิดเป็น 45.43% (รวมรีไซเคิล*100หารน้ำหนักขยะทั้งหมด)

ขยะไปเตาเผา (ขยะทั่วไป) 2.42 ก.ก / ห้อง (จำนวนขยะทั่วไปหารด้วยจำนวนลูกค้าเข้าพักทั้งหมด) คิดเป็น 11.047% (รวมขยะทั่วไป*100หารน้ำหนักขยะทั้งหมด)

ขยะที่กลับมาใช้ใหม่/ใช้ซ้ำ 9.98 ก.ก / ห้อง (จำนวนขยะทั่วไปหารด้วยจำนวนลูกค้าเข้าพักทั้งหมด) คิดเป็น 45.43 % (รวมขยะรีไซเคิล*100หารน้ำหนักขยะทั้งหมด)

REV.20.11.23

ฟอร์มการบันทึกขยะของแต่ละแผนก ประจำเดือน กันยายน 2567

ประเภทขยะ

	ขยะทั่วไปตามแผนก		ขยะอินทรีย์ / ย่อยสลาย						ขยะ Recycle / Reuse/Reduce										ขยะอันตราย		Total	
	ขยะทั่วไป	ขยะบ่อไขมัน	ใบไม้/หญ้า	เปลือกผลไม้ ก.ก	เศษผัก/ผลไม้/ข้าวหมู	ลูกมะพร้าว	กระดาษทิชชูใช้แล้ว	ภาชนะพลาสติก	ขวดแก้ว	ขวดพลาสติก	กระป๋องเครื่องดื่ม	กล่องนมกล่องน้ำผลไม้	กระดาษ Recycle กล่องกระดาษ/แกนกระดาษ/ลัง	บรรจุภัณฑ์ตั้งพื้นร้านค้า	ยางรถ	ถุงพลาสติก ดิก	เสื้อผ้าต่างๆ สัมภาระที่แตกหัก, รองเท้า, เสื้อผ้า, ห่วงยาง, กระเป๋า, ลูกบอล, ของเล่นเด็ก	น้ำมันใช้แล้ว	ปั๊มน้ำมัน	หลอดไฟ		กระป๋องสเปรย์
	จำนวนลูกค้าเข้าพัก Thani+Bhuri+TS		29202ห้อง																			
พนักงาน	375		455.00		608.00		69.00		176.00	39.00	22.00		7.00							58.00	1,809.00	
HK	4302		15,264.00			123.00	242.00		983.00	623.00	278.00		286.00				85.00				22,186.00	
KC	3404	1520		7,227.00	15,469.00		312.00		260.00	539.00	240.00	269.00	343.00			433.00		511.00	55.00	22.00	30,604.00	
EN	111												133.00						29.00		273.00	
FB	757			598.00		669.00	401.00	470.00	4,364.00	521.00			328.00								8,108.00	
AC	-												131.00	30,115.00		2.00					30,248	
รวม/ก.ก	8949		15,719.00	7,825.00	16,077.00	792.00	1,024.00	470.00	5,783.00	1,722.00	540.00	269.00	1,228.00	30,115.00	-	435.00	85.00	511.00	55.00	29.00	80.00	93,228.00
	10469		41,907.00						40,743.00										109.00			
รายได้จากการขายขยะเดือน กันยายน 35,172 บาท																						

ลูกค้าทั้งหมด 34,799 คน

รายได้จากการขาย 35,172 บาท

ขยะไปตามแผนก (ขยะทั่วไป) 0.30 ก.ก / คน (จำนวนขยะทั่วไปหารด้วยจำนวนแขกทั้งหมด) คิดเป็น 11.23 % (รวมขยะทั่วไป*100หารน้ำหนักขยะทั้งหมด)

ขยะที่กลับมาใช้ใหม่/ใช้ซ้ำ 1.17 ก.ก/ คน (จำนวนขยะรีไซเคิลหารด้วยจำนวนแขกทั้งหมด) คิดเป็น 43.70 % (รวมรีไซเคิล*100หารน้ำหนักขยะทั้งหมด)

ขยะไปตามแผนก (ขยะทั่วไป) 0.36 ก.ก / ห้อง (จำนวนขยะทั่วไปหารด้วยจำนวนลูกค้าน้ำหนักทั้งหมด) คิดเป็น 11.23% (รวมขยะทั่วไป*100หารน้ำหนักขยะทั้งหมด)

ขยะที่กลับมาใช้ใหม่/ใช้ซ้ำ 1.40 ก.ก / ห้อง (จำนวนขยะรีไซเคิลหารด้วยจำนวนลูกค้าน้ำหนักทั้งหมด) คิดเป็น 43.70 % (รวมขยะรีไซเคิล*100หารน้ำหนักขยะทั้งหมด)

ฟอร์มการบันทึกขยะของแต่ละแผนก ประจำเดือน ตุลาคม 2567

ประเภทขยะ

	ขยะที่ไปเตาเผา		ขยะอินทรีย์ / ย่อยสลาย					ขยะ Recycle / Reuse/Reduce												ขยะอันตราย		Total	
	ขยะทั่วไป	ขยะบ่อไขมัน	ใบไม้/หญ้า	เปลือกผลไม้ ก.ก	เศษผัก/ผลไม้/ข้าวหมูมะพร้าว	ลูกทิ้งซูชิแล้ว	กระดาษกากกาแฟ	ขวดแก้ว	ขวดพลาสติก	กระป๋องเครื่องดื่ม	กล่องนมกล่องน้ำผลไม้	กระดาษ Recycle กล่องกระดาษ/กระดาษชำระ/ลัง	บรรจุภัณฑ์ลังคีนร้านค้า	ยางรถ	เศษเหล็ก	ถุงพลาสติก	เสื้อผ้าต่างๆ สัมภาระที่แตกหัก, รองเท้า, เสื้อผ้า,ห่วงยาง,กระเป๋า,ลูกบอล,ของเล่นเด็ก	น้ำมันใช้แล้ว	ป๊อปน้ำมัน	หลอดไฟ	กระป๋องสเปรย์		
	จำนวนลูกค้าเข้าพัก Thani+Bhuri+TS		18,468ห้อง																				
พนักงาน	386		252.00																				
HK	4647		11,299.00		109.00	88.00	249.00	1,290.00	809.00	425.00		260.00					77.00				68.00		
KC	3232	1467		9,185.00	17,582.00		381.00	296.00	677.00	300.00	420.00	530.00				434.00		666.00	73.00		23.00		
EN	89											82.00		12.00	60.00								
FB	949			710.00		902.00	489.00	621.00	5,722.00	614.00		479.00											
AC	-											121.00	38,417.00			2.00							
รวม/ก.ก	9303	1467	11,551.00	9,895.00	17,691.00	990.00	1,119.00	621.00	7,308.00	2,100.00	725.00	420.00	1,472.00	38,417.00	12.00	60.00	436.00	77.00	666.00	73.00	-	91.00	
	10,770		41,867.00					51,766.00												91.00		104,949	
รายได้จากการขายขยะเดือน ตุลาคม 42,246 บาท																							

ลูกค้าทั้งหมด 36,976 คน

รายได้จากการขาย 42,246 บาท

ขยะไปเตาเผา (ขยะทั่วไป) 0.29 ก.ก / คน (จำนวนขยะทั่วไปหารด้วยจำนวนแขกทั้งหมด) คิดเป็น 10.26% (รวมขยะทั่วไป*100หารน้ำหนักขยะทั้งหมด)

ขยะที่กลับมาใช้ใหม่/ใช้ซ้ำ 1.39 ก.ก/คน (จำนวนขยะรีไซเคิลหารด้วยจำนวนแขกทั้งหมด) คิดเป็น 49.32% (รวมรีไซเคิล*100หารน้ำหนักขยะทั้งหมด)

ขยะไปเตาเผา (ขยะทั่วไป) 0.58 ก.ก / ห้อง (จำนวนขยะทั่วไปหารด้วยจำนวนลูกค้าเข้าพักทั้งหมด) คิดเป็น 10.26% (รวมขยะทั่วไป*100หารน้ำหนักขยะทั้งหมด)

ขยะที่กลับมาใช้ใหม่/ใช้ซ้ำ 2.80 ก.ก / ห้อง (จำนวนขยะรีไซเคิลหารด้วยจำนวนลูกค้าเข้าพักทั้งหมด) คิดเป็น 49.32 % (รวมขยะรีไซเคิล*100หารน้ำหนักขยะทั้งหมด)

ฟอร์มการบันทึกขยะของแต่ละแผนก ประจำเดือน พฤศจิกายน 2567

ประเภทขยะ

	ขยะทั่วไปตามภา		ขยะอินทรีย์ / ย่อยสลาย						ขยะ Recycle / Reuse/Reduce											ขยะอันตราย		Total	
	ขยะทั่วไป	ขยะบ่อ ไขมัน	ใบไม้/หญ้า	เปลือก ผลไม้ ก.ก	เศษผัก/ ผลไม้/ข้าว หมู	ลูก มะพร้าว	กระดาษ ทิชชูใช้ แล้ว	กากกาแฟ	ขวดแก้ว	ขวด พลาสติก	กระป๋อง เครื่องดื่ม	กล่องนม กล่องน้ำ ผลไม้	กระดาษ Recycle กล่อง กระดาษ/ แกน กระดาษ ชำระ/ลัง	บรรจุ ภัณฑ์ ลัง ลังค้ำ	ยางรถ	เศษเหล็ก	ถุงพลาสติก ดิก	เสื้อผ้าต่างๆ สัมภาระที่ แบกหิ้ว, รองเท้า, เสื้อผ้า, ห่วง ยาง, กระเป๋า ลูกบอล, ของ เล่นเด็ก	น้ำมัน ใช้แล้ว	ป๊อปน้ำมัน	หลอดไฟ		กระป๋อง สเปรย์
	จำนวนลูกค้าเข้าพัก Thani+Bhuri+TS		36,612ห้อง																				
พนักงาน	381								120.00	90.00			17.00										
HK	5006		13,002.00		73.00	323.00			1,543.00	914.00	689.00		341.00					97.00				94.00	
KC	3445	966		9,091.00	16,697.00		396.00		281.00	409.00	267.00	314.00	373.00						611.00	57.00		26.00	
EN	89															170.00					29.00		
FB	792			713.00		881.00	482.00	651.00	5,707.00	495.00			395.00										
AC	-												110.00	38,293.00			2.00						
รวม/ก.ก	9713	966	13,002.00	9,804.00	16,770.00	1,204.00	878.00	651.00	7,651.00	1,908.00	965.00	314.00	1,236.00	38,293.00		170.00	2.00	97.00	611.00	57.00	29.00	120.00	104,441.00
	10,679		42,309.00						51,304.00											149.00			
รายได้จากการขายขยะเดือน พฤศจิกายน 56,606 บาท																							

ลูกค้าทั้งหมด 40,572 คน

รายได้จากการขาย 56,606 บาท

ขยะไปเตาเผา (ขยะทั่วไป) 3.80 ก.ก / คน (จำนวนขยะทั่วไปหารด้วยจำนวนแขกทั้งหมด) คิดเป็น 10.23% (รวมขยะทั่วไป*100หารน้ำหนักขยะทั้งหมด)

ขยะที่กลับมาใช้ใหม่/ใช้ซ้ำ 0.79 ก.ก/ คน (จำนวนขยะรีไซเคิลหารด้วยจำนวนแขกทั้งหมด) คิดเป็น 49.13% (รวมรีไซเคิล*100หารน้ำหนักขยะทั้งหมด)

ขยะไปเตาเผา (ขยะทั่วไป) 2.92 ก.ก / ห้อง (จำนวนขยะทั่วไปหารด้วยจำนวนลูกค้าเข้าพักทั้งหมด) คิดเป็น 10.23% (รวมขยะทั่วไป*100หารน้ำหนักขยะทั้งหมด)

ขยะที่กลับมาใช้ใหม่/ใช้ซ้ำ 0.50 ก.ก / ห้อง (จำนวนขยะรีไซเคิลหารด้วยจำนวนลูกค้าเข้าพักทั้งหมด) คิดเป็น 49.13 % (รวมขยะรีไซเคิล*100หารน้ำหนักขยะทั้งหมด)

ภาคผนวกที่ 7

จำนวนพนักงานในโรงแรม

จำนวนพนักงาน

พนักงานกะตະธานี จำนวน 671 คน

พนักงานเดอะ ชอร์ จำนวน 107 คน

รวมพนักงานทั้งหมด จำนวน 778 คน

ภาคผนวกที่ 8

ประกาศแต่งตั้งคณะกรรมการความปลอดภัย อาชีวอนามัย
และสภาพแวดล้อมในการทำงาน



KATATHANI
PHUKET BEACH RESORT

คำสั่ง

บริษัท กะตะธานี จำกัด

เรื่อง แต่งตั้งเจ้าหน้าที่ความปลอดภัยในการทำงานระดับบริหาร

ตามกฎกระทรวง การจัดให้มีเจ้าหน้าที่ความปลอดภัยในการทำงาน บุคลากร หน่วยงาน หรือคณะบุคคลเพื่อดำเนินการด้านความปลอดภัยในสถานประกอบกิจการ พ.ศ. 2565 กำหนดให้นายจ้าง ของสถานประกอบกิจการตามบัญชี 1 และบัญชี 3 ที่มีลูกจ้างจำนวนสองคนขึ้นไป และสถานประกอบกิจการตามบัญชี ที่มีลูกจ้างจำนวนยี่สิบคนขึ้นไป ต้องจัดให้ลูกจ้างระดับบริหารซึ่งมีคุณสมบัติตามข้อ 11 ทุกคน เป็นเจ้าหน้าที่ความปลอดภัยในการทำงานระดับบริหารของสถานประกอบกิจการ

บริษัท กะตะธานี จำกัด ตั้งอยู่เลขที่ 14 ถนน กะตะน้อย ตำบล กระรน อำเภอเมือง จังหวัดภูเก็ต รหัสไปรษณีย์ 83100 ประกอบกิจการ ประเภทโรงแรม มีลูกจ้างจำนวน 748 คน

จึงแต่งตั้งลูกจ้างระดับบริหารเป็นเจ้าหน้าที่ความปลอดภัยในการทำงานระดับบริหารของสถานประกอบกิจการจำนวน 8 คน มีรายชื่อต่อไปนี้

- | | |
|----------------------------|---|
| 1. คุณ ชนิษฐา บุญยง | ตำแหน่ง Resort Manager |
| 2. คุณ พัทธินทร พันธดี | ตำแหน่ง Asst. Group Purchasing Manager |
| 3. คุณ ประเภท คุ่มครอง | ตำแหน่ง Asst. F&B Manager |
| 4. คุณ สวัสดิ์ นวนโย | ตำแหน่ง Asst. F&B Manager |
| 5. คุณ ทวีภรณ์ ประดับศิลป์ | ตำแหน่ง Digital Development Manager |
| 6. คุณ นรากรณ์ เหล่าทอง | ตำแหน่ง Senior Human Resources Supervisor |
| 7. คุณ ทนง สิทธิโชค | ตำแหน่ง Pastry Chef |
| 8. คุณ ดิเลก ศรีสูงเนิน | ตำแหน่ง Asst. F&B Manager |

Phuket office

14 Kata Noi Road, Karon, Muang, Phuket 83100 Thailand. Tel. +66 7633 0124-26 Fax. +66 7633 0426

Bangkok office

Room 365-366, 16th Fl., Silom Suri-Wongse Condominium, 43 Suriwongse Road, Bangkok 10500 Thailand
Tel. +66 2267 5213-14, +66 2267 2210 Fax. +66 2235 9529

Booking: reservation@katathani.com
www.katathani.com



KATATHANI
PHUKET BEACH RESORT

โดยให้เจ้าหน้าที่ความปลอดภัยในการทำงานระดับบริหารมีหน้าที่ ดังต่อไปนี้

- (1) กำกับดูแลเจ้าหน้าที่ความปลอดภัยในการทำงานทุกระดับซึ่งอยู่ในบังคับบัญชาของตน
- (2) เสนอแผนงานหรือโครงการด้านความปลอดภัยในการทำงานในหน่วยงานที่รับผิดชอบต่อนายจ้าง
- (3) ส่งเสริม สนับสนุน และติดตามการดำเนินงานเกี่ยวกับความปลอดภัยในการทำงานให้เป็นไปตามแผนงานหรือโครงการ เพื่อให้มีการจัดการด้านความปลอดภัยในการทำงานที่เหมาะสมกับสถานประกอบกิจการ
- (4) กำกับดูแลและติดตามให้มีการแก้ไขข้อบกพร่องเพื่อความปลอดภัยในการทำงานของลูกจ้างตามที่ได้รับรายงานหรือตามข้อเสนอแนะของเจ้าหน้าที่ความปลอดภัยในการทำงาน คณะกรรมการความปลอดภัย หรือหน่วยงานความปลอดภัย

ทั้งนี้ ให้ปฏิบัติงานเป็นเจ้าหน้าที่ความปลอดภัยในการทำงานระดับบริหาร ตั้งแต่วันที่....1 กรกฎาคม 2567...เป็นต้นไป

สั่ง ณ วันที่ ...20.... เดือนกรกฎาคม..... พ.ศ. ...2567.....



KATATHANI
บริษัท กะตะธานี จำกัด

ลงชื่อ.....

(นรินทร์ ธนะภพ)

รองประธานฝ่ายปฏิบัติการ

Phuket office

14 Kata Noi Road, Karon, Muang, Phuket 83100 Thailand. Tel. +66 7633 0124-26 Fax. +66 7633 0426

Bangkok office

Room 365-366, 16th Fl., Silom Suri-Wongse Condominium, 43 Suriwongse Road, Bangkok 10500 Thailand
Tel. +66 2267 5213-14, +66 2267 2210 Fax. +66 2235 9529

Booking: reservation@katathani.com
www.katathani.com



KATATHANI
PHUKET BEACH RESORT

คำสั่ง

บริษัท กะตะธานี จำกัด

เรื่อง แต่งตั้งเจ้าหน้าที่ความปลอดภัยในการทำงานระดับบริหาร

ตามกฎหมายกระทรวง การจัดให้มีเจ้าหน้าที่ความปลอดภัยในการทำงาน บุคลากร หน่วยงาน หรือคณะบุคคลเพื่อดำเนินการด้านความปลอดภัยในสถานประกอบการ พ.ศ. 2565 กำหนดให้นายจ้าง ของสถานประกอบการตามบัญชี 1 และบัญชี 3 ที่มีลูกจ้างจำนวนสองคนขึ้นไป และสถานประกอบการตามบัญชี ที่มีลูกจ้างจำนวนยี่สิบคนขึ้นไป ต้องจัดให้ลูกจ้างระดับบริหารซึ่งมีคุณสมบัติตามข้อ 11 ทุกคน เป็นเจ้าหน้าที่ความปลอดภัยในการทำงานระดับบริหารของสถานประกอบการ

บริษัท กะตะธานี จำกัด ตั้งอยู่เลขที่ 14 ถนน กะตะน้อย ตำบล กระน อำเภอมือง จังหวัด ภูเก็ต รหัสไปรษณีย์ 83100
สถานประกอบการ ประเภทโรงแรม มีลูกจ้างจำนวน 748 คน

จึงแต่งตั้งลูกจ้างระดับบริหารเป็นเจ้าหน้าที่ความปลอดภัยในการทำงานระดับบริหารของสถานประกอบการ
จำนวน 8 คน มีรายชื่อต่อไปนี้

คุณ ดำรงค์ สุขยง	ตำแหน่ง Sous Chef
คุณ อธิกรร เขยชื่น	ตำแหน่ง Asst. Exec. Housekeeper
คุณ ธนุ ปลายจันทร์	ตำแหน่ง Sous Chef
คุณ ศศิมาภรณ์ มีลาโท	ตำแหน่ง Asst. Front Office Manager
คุณ อีรพงษ์ เมืองจีน	ตำแหน่ง Asst. Front Office Manager

Phuket office

14 Kata Noi Road, Karon, Muang, Phuket 83100 Thailand. Tel. +66 7633 0124-26 Fax. +66 7633 0426

Bangkok office

Room 365-366, 16th Fl., Silom Suri-Wongse Condominium, 43 Suriwongse Road, Bangkok 10500 Thailand
Tel. +66 2267 5213-14, +66 2267 2210 Fax. +66 2235 9529

Booking: reservation@katathani.com
www.katathani.com



KATATHANI
PHUKET BEACH RESORT

โดยให้เจ้าหน้าที่ความปลอดภัยในการทำงานระดับบริหารมีหน้าที่ ดังต่อไปนี้

- (1) กำกับดูแลเจ้าหน้าที่ความปลอดภัยในการทำงานทุกระดับซึ่งอยู่ในบังคับบัญชาของตน
- (2) เสนอแผนงานหรือโครงการด้านความปลอดภัยในการทำงานในหน่วยงานที่รับผิดชอบต่อนายจ้าง
- (3) ส่งเสริม สนับสนุน และติดตามการดำเนินงานเกี่ยวกับความปลอดภัยในการทำงานให้เป็นไปตามแผนงานหรือโครงการ เพื่อให้มีการจัดการด้านความปลอดภัยในการทำงานที่เหมาะสมกับสถานประกอบการ
- (4) กำกับดูแลและติดตามให้มีการแก้ไขข้อบกพร่องเพื่อความปลอดภัยในการทำงานของลูกจ้างตามที่ได้รับรายงานหรือตามข้อเสนอแนะของเจ้าหน้าที่ความปลอดภัยในการทำงาน คณะกรรมการความปลอดภัย หรือหน่วยงานความปลอดภัย

ทั้งนี้ ให้ปฏิบัติงานเป็นเจ้าหน้าที่ความปลอดภัยในการทำงานระดับบริหาร ตั้งแต่วันที่....1 สิงหาคม 2567...เป็นต้นไป

สั่ง ณ วันที่ ...1.... เดือนสิงหาคม..... พ.ศ. ...2567.....

ลงชื่อ.....

(นิรันดร์ ณะภพ)



บริษัท กะทธานี จำกัด
บริษัท กะทธานี จำกัด

รองประธานฝ่ายปฏิบัติการ

Phuket office

14 Kata Noi Road, Karon, Muang, Phuket 83100 Thailand. Tel. +66 7633 0124-26 Fax. +66 7633 0426

Bangkok office

Room 365-366, 15th Fl., Silom Suri-Wongse Condominium, 43 Suriwongse Road, Bangkok 10500 Thailand
Tel. +66 2267 5213-14, +66 2267 2210 Fax. +66 2235 9529

Booking: reservation@katalhani.com
www.katalhani.com



KATATHANI
PHUKET BEACH RESORT

คำสั่ง

บริษัท กะตะธานี จำกัด

เรื่อง แต่งตั้งเจ้าหน้าที่ความปลอดภัยในการทำงานระดับหัวหน้างาน

ตามกฎหมายกระทรวง ต้องจัดให้มีเจ้าหน้าที่ความปลอดภัยในการทำงาน บุคลากร หน่วยงาน หรือคณะบุคคลเพื่อดำเนินการด้านความปลอดภัยในสถานประกอบกิจการ พ.ศ. 2565 กำหนดให้นายจ้าง ของสถานประกอบกิจการตามบัญชี 1 และบัญชี 2 ที่มีลูกจ้างจำนวนสองคนขึ้นไป และสถานประกอบกิจการตามบัญชี 3 ที่มีลูกจ้างจำนวนยี่สิบคนขึ้นไป ต้องจัดให้ลูกจ้างระดับหัวหน้างานซึ่งมีคุณสมบัติตามข้อ 8 ทุกคน เป็นเจ้าหน้าที่ความปลอดภัยในการทำงานระดับหัวหน้างานของสถานประกอบกิจการ หมวดที่ 4 ข้อ 42 นายจ้างต้องนำรายชื่อเจ้าหน้าที่ความปลอดภัยในการทำงานระดับหัวหน้างานไปขึ้นทะเบียนต่อ กรมสวัสดิการและคุ้มครองแรงงาน พร้อมเอกสารหรือหลักฐานตามที่ระบุไว้ในแบบคำขอภายในสามสิบวัน นั้น

บริษัท กะตะธานี จำกัด ตั้งอยู่เลขที่ 14 ถนน กะตะน้อย ตำบล กระน อำเภอมะนัง จังหวัด ภูเก็ต รหัสไปรษณีย์ 83100 ประกอบกิจการ ประเภทโรงแรม มีลูกจ้างจำนวน 748 คน

จึงแต่งตั้งลูกจ้างระดับหัวหน้างานเป็นเจ้าหน้าที่ความปลอดภัยในการทำงานระดับหัวหน้างานของสถานประกอบกิจการ จำนวน 14 คน มีรายชื่อต่อไปนี้

คุณ อ่อนศรี จันปลิว	ตำแหน่ง Restaurant Chef-La Scala
คุณ นันทวัน แก้วเอี่ยม	ตำแหน่ง Chef De Partie
คุณ นพพร เกื้อภักดี	ตำแหน่ง Restaurant Chef
คุณ จุฑารัตน์ เอียดงามสม	ตำแหน่ง Chief Receptionist
คุณ เสน่ห์ ไส้สงวน	ตำแหน่ง Security Supervisor
คุณ พนิดา ทีปะปาล	ตำแหน่ง Income Supervisor
คุณ กาญจนา อะชะโยธิน	ตำแหน่ง Senior Supervisor
คุณ อุบล สุดเรือง	ตำแหน่ง Restaurant Manager
คุณ สุภาวดีศรีวิทย์ สมรักษ์	ตำแหน่ง Credit Manager
คุณ สมศักดิ์ กระณะที	ตำแหน่ง Beverage Manager
คุณ มณีเชิด ทบคลัง	ตำแหน่ง Senior Supervisor
คุณ ณัฐภัทสร วงศ์เวียน	ตำแหน่ง Chief Receptionist

Phuket office

14 Kata Noi Road, Karon, Muang, Phuket 83100 Thailand. Tel. +66 7633 0124-26 Fax. +66 7633 0426

Bangkok office

Room 365-366, 16th Fl., Silom Suri-Wongse Condominium, 43 Suriwongse Road, Bangkok 10500 Thailand
Tel. +66 2267 5213-14, +66 2267 2210 Fax. +66 2235 9529

Booking: reservation@katathani.com
www.katathani.com



KATATHANI
PHUKET BEACH RESORT

โดยให้เจ้าหน้าที่ความปลอดภัยในการทำงานระดับหัวหน้างานมีหน้าที่ ดังต่อไปนี้

- 1 กำกับดูแลลูกจ้างในหน่วยงานที่รับผิดชอบให้ปฏิบัติตามคู่มือว่าด้วยความปลอดภัย อาชีวอนามัย และสภาพแวดล้อมในการทำงานของสถานประกอบการ
- 2 วิเคราะห์งานในหน่วยงานที่รับผิดชอบเพื่อค้นหาความเสี่ยงหรืออันตรายเบื้องต้นจากการทำงาน โดยอาจร่วมดำเนินการกับเจ้าหน้าที่ความปลอดภัยในการทำงานระดับเทคนิค ระดับเทคนิคขั้นสูง หรือระดับวิชาชีพ
- 3 จัดทำคู่มือว่าด้วยความปลอดภัย อาชีวอนามัย และสภาพแวดล้อมในการทำงาน ของหน่วยงานที่รับผิดชอบ โดยร่วมดำเนินการกับเจ้าหน้าที่ความปลอดภัยในการทำงานระดับเทคนิค ระดับเทคนิคขั้นสูง หรือระดับวิชาชีพ เพื่อเสนอคณะกรรมการความปลอดภัยหรือนายจ้าง แล้วแต่กรณี และทบทวนคู่มือดังกล่าวตามที่นายจ้างกำหนด โดยนายจ้างต้องกำหนดให้มีการทบทวนอย่างน้อยทุกหกเดือน
- 4 สอนวิธีการปฏิบัติงานที่ถูกต้องแก่ลูกจ้างในหน่วยงานที่รับผิดชอบเพื่อให้เกิดความปลอดภัยในการทำงาน
- 5 ตรวจสอบสภาพการทำงานของเครื่องจักร เครื่องมือ และอุปกรณ์ให้อยู่ในสภาพ ที่ปลอดภัยก่อนลงมือปฏิบัติงานประจำวัน
- 6 กำกับดูแลการใช้อุปกรณ์คุ้มครองความปลอดภัยส่วนบุคคลของลูกจ้างในหน่วยงาน ที่รับผิดชอบ
- 7 รายงานการประสบอันตราย การเจ็บป่วย หรือการเกิดเหตุเดือดร้อนรำคาญอันเนื่องมาจากการทำงานของลูกจ้างต่อนายจ้าง และแจ้งต่อเจ้าหน้าที่ความปลอดภัยในการทำงานระดับเทคนิค ระดับเทคนิคขั้นสูง หรือระดับวิชาชีพ สำหรับสถานประกอบการที่มีหน่วยงานความปลอดภัย ให้แจ้งต่อหน่วยงานความปลอดภัยทันทีที่เกิดเหตุ
- 8 ตรวจสอบหาสาเหตุการประสบอันตราย การเจ็บป่วย หรือการเกิดเหตุเดือดร้อนรำคาญ อันเนื่อง มาจากการทำงานของลูกจ้างร่วมกับเจ้าหน้าที่ความปลอดภัยในการทำงานระดับเทคนิค ระดับเทคนิคขั้นสูง หรือระดับวิชาชีพ และรายงานผลการตรวจสอบ รวมทั้งเสนอแนะแนวทางแก้ไขปัญหาค่อนนายจ้าง เพื่อป้องกันการเกิดเหตุโดยไม่ชักช้า
- 9 ส่งเสริมและสนับสนุนกิจกรรมความปลอดภัยในการทำงาน
- 10 ปฏิบัติงานด้านความปลอดภัยในการทำงานอื่นตามที่นายจ้างหรือเจ้าหน้าที่ความปลอดภัยในการทำงานระดับบริหารมอบหมาย

ทั้งนี้ ให้ปฏิบัติงานเป็นเจ้าหน้าที่ความปลอดภัยในการทำงานระดับหัวหน้างาน ตั้งแต่วันที่ 1 สิงหาคม 2567 เป็นต้นไป

สั่ง ณ วันที่ ...1... เดือนสิงหาคม..... พ.ศ. ...2567.....

ลงชื่อ.....

(นรินทร์ รัตนพงษ์)



บริษัท 'KATATHANI' จำกัด
บริษัท กะตธานี จำกัด

รองประธานฝ่ายปฏิบัติการ

Phuket office

14 Kata Noi Road, Karon, Muang, Phuket 83100 Thailand. Tel. +66 7633 0124-26 Fax. +66 7633 0426

Bangkok office

Room 365-366, 16th Fl., Silom Suri-Wongse Condominium, 43 Suriwongse Road, Bangkok 10500 Thailand
Tel. +66 2267 5213-14, +66 2267 2210 Fax. +66 2235 9529

Booking: reservation@katathani.com
www.katathani.com



KATATHANI

PHUKET BEACH RESORT

คำสั่ง

บริษัท กะตะธานี จำกัด

เรื่อง แต่งตั้งเจ้าหน้าที่ความปลอดภัยในการทำงานระดับหัวหน้างาน

ตามกฎหมายกระทรวง การจัดให้มีเจ้าหน้าที่ความปลอดภัยในการทำงาน บุคลากร หน่วยงาน หรือคณะบุคคลเพื่อดำเนินการด้านความปลอดภัยในสถานประกอบกิจการ พ.ศ. 2565 กำหนดให้นายจ้าง ของสถานประกอบกิจการตามบัญชี 1 และบัญชี 2 ที่มีลูกจ้างจำนวนสองคนขึ้นไป และสถานประกอบกิจการตามบัญชี 3 ที่มีลูกจ้างจำนวนยี่สิบคนขึ้นไป ต้องจัดให้ลูกจ้างระดับหัวหน้างานซึ่งมีคุณสมบัติตามข้อ 8 ทุกคน เป็นเจ้าหน้าที่ความปลอดภัยในการทำงานระดับหัวหน้างานของสถานประกอบกิจการ หมวดที่ 4 ข้อ 42 นายจ้างต้องนำรายชื่อเจ้าหน้าที่ความปลอดภัยในการทำงานระดับหัวหน้างานไปขึ้นทะเบียนต่อ กรมสวัสดิการและคุ้มครองแรงงาน พร้อมเอกสารหรือหลักฐานตามที่ระบุไว้ในแบบคำขอยกภายในสามสิบวัน นั้น

บริษัท กะตะธานี จำกัด ตั้งอยู่เลขที่ 14 ถนน กะตะน้อย ตำบล กระน อำเภอมะนัง จังหวัด ภูเก็ต รหัสไปรษณีย์ 83100 ประกอบกิจการ ประเภทโรงแรม มีลูกจ้างจำนวน 748 คน

จึงแต่งตั้งลูกจ้างระดับหัวหน้างานเป็นเจ้าหน้าที่ความปลอดภัยในการทำงานระดับหัวหน้างานของสถานประกอบกิจการ จำนวน 14 คน มีรายชื่อต่อไปนี้

คุณ สิริพร ทองมังกร	ตำแหน่ง Chief Receptionist
คุณ อาริณี แซ่ตัน	ตำแหน่ง Chief Resort host
คุณ สุระชาติ วงศ์แสนไชย	ตำแหน่ง Night Supervisor
คุณ สมยศ ภาพเสน่ห์	ตำแหน่ง Floor Supervisor
คุณ วาตรี ประดับเพชร	ตำแหน่ง Restaurant Chef
คุณ สุรศักดิ์ ภูนาศพันธ์	ตำแหน่ง Restaurant Chef
คุณ ยงยุทธ์ ช่วยเกิด	ตำแหน่ง Restaurant Chef
คุณ ขณภพ พงศ์ชัยภาพ	ตำแหน่ง Senior Engineering Supervisor
คุณ เมลิสสา ก่อสุข	ตำแหน่ง Human Resources Coordinator
คุณ สมมิ่ง สวดยสูงเนิน	ตำแหน่ง Security Supervisor
คุณ โสภาส จันทร	ตำแหน่ง Restaurant Chef
คุณ สุวรรณ ศรีสงคราม	ตำแหน่ง Chef de Partie
คุณ วิเชียร สว่างล้ำเลิศศิริ	ตำแหน่ง Pool Supervisor
คุณ ประสิทธิ์ ภูระวงศ์	ตำแหน่ง Security Supervisor

Phuket office

14 Kata Noi Road, Karon, Muang, Phuket 83100 Thailand. Tel. +66 7633 0124-26 Fax. +66 7633 0426

Bangkok office

Room 365-366, 16th Fl., Silom Suri-Wongse Condominium, 43 Suriwongse Road, Bangkok 10500 Thailand
Tel. +66 2267 5213-14, +66 2267 2210 Fax. +66 2235 9529

Booking: reservation@katathani.com
www.katathani.com



KATATHANI
PHUKET BEACH RESORT

โดยให้เจ้าหน้าที่ความปลอดภัยในการทำงานระดับหัวหน้างานมีหน้าที่ ดังต่อไปนี้

- 1 กำกับดูแลลูกจ้างในหน่วยงานที่รับผิดชอบให้ปฏิบัติตามคู่มือว่าด้วยความปลอดภัย อาชีวอนามัย และสภาพแวดล้อมในการทำงานของสถานประกอบกิจการ
- 2 วิเคราะห์งานในหน่วยงานที่รับผิดชอบเพื่อค้นหาความเสี่ยงหรืออันตรายเบื้องต้นจากการทำงาน โดยอาจารย์ร่วมดำเนินการกับเจ้าหน้าที่ความปลอดภัยในการทำงานระดับเทคนิค ระดับเทคนิคขั้นสูง หรือระดับวิชาชีพ
- 3 จัดทำคู่มือว่าด้วยความปลอดภัย อาชีวอนามัย และสภาพแวดล้อมในการทำงาน ของหน่วยงานที่รับผิดชอบ โดยร่วมดำเนินการกับเจ้าหน้าที่ความปลอดภัยในการทำงานระดับเทคนิค ระดับเทคนิคขั้นสูง หรือระดับวิชาชีพ เพื่อเสนอคณะกรรมการความปลอดภัยหรือนายจ้าง แล้วแต่กรณี และทบทวนคู่มือดังกล่าวตามที่นายจ้างกำหนด โดยนายจ้างต้องกำหนดให้มีการทบทวนอย่างน้อยทุกหกเดือน
- 4 สอนวิธีการปฏิบัติงานที่ถูกต้องแก่ลูกจ้างในหน่วยงานที่รับผิดชอบเพื่อให้เกิดความปลอดภัยในการทำงาน
- 5 ตรวจสอบสภาพการทำงานของเครื่องจักร เครื่องมือ และอุปกรณ์ให้อยู่ในสภาพ ที่ปลอดภัยก่อนลงมือปฏิบัติงานประจำวัน
- 6 กำกับดูแลการใช้อุปกรณ์คุ้มครองความปลอดภัยส่วนบุคคลของลูกจ้างในหน่วยงาน ที่รับผิดชอบ
- 7 รายงานการประสบอันตราย การเจ็บป่วย หรือการเกิดเหตุเดือดร้อนรำคาญอันเนื่องมาจากการทำงานของลูกจ้างต่อนายจ้าง และแจ้งต่อเจ้าหน้าที่ความปลอดภัยในการทำงานระดับเทคนิค ระดับเทคนิคขั้นสูง หรือระดับวิชาชีพ สำหรับสถานประกอบกิจการที่มีหน่วยงานความปลอดภัย ให้แจ้งต่อหน่วยงานความปลอดภัยทันทีที่เกิดเหตุ
- 8 ตรวจสอบหาสาเหตุการประสบอันตราย การเจ็บป่วย หรือการเกิดเหตุเดือดร้อนรำคาญ อันเนื่องมาจากการทำงานของลูกจ้างร่วมกับเจ้าหน้าที่ความปลอดภัยในการทำงานระดับเทคนิค ระดับเทคนิคขั้นสูง หรือระดับวิชาชีพ และรายงานผลการตรวจสอบ รวมทั้งเสนอแนะแนวทางแก้ไขปัญหาด่อนายจ้าง เพื่อป้องกันการเกิดเหตุโดยไม่ชักช้า
- 9 ส่งเสริมและสนับสนุนกิจกรรมความปลอดภัยในการทำงาน
- 10 ปฏิบัติงานด้านความปลอดภัยในการทำงานอื่นตามที่นายจ้างหรือเจ้าหน้าที่ความปลอดภัยในการทำงานระดับบริหารมอบหมาย

ทั้งนี้ ให้ปฏิบัติงานเป็นเจ้าหน้าที่ความปลอดภัยในการทำงานระดับหัวหน้างาน ตั้งแต่วันที่.....เป็นต้นไป



บริษัท กะตะธานี จำกัด
บริษัท กะตะธานี จำกัด

ส่ง ณ วันที่ ...20... เดือนกรกฎาคม..... พ.ศ. ...2567.....

ลงชื่อ.....

(นรินทร์ ธนะภพ)

Phuket office

14 Kata Noi Road, Karon, Muang, Phuket 83100 Thailand. Tel. +66 7633 0124-26 Fax. +66 7633 0426

Bangkok office

Room 365-366, 16th Fl., Silom Suri-Wongse Condominium, 43 Suriwongse Road, Bangkok 10500 Thailand
Tel. +66 2267 5213-14, +66 2267 2210 Fax. +66 2235 9529

Booking: reservation@katathani.com
www.katathani.com



KATATHANI
PHUKET BEACH RESORT

คำสั่ง

บริษัท กะตะธานี จำกัด

เรื่อง แต่งตั้งเจ้าหน้าที่ความปลอดภัยในการทำงานระดับเทคนิค

ตามที่กฎกระทรวง กำหนดมาตรฐานในการบริหารและการจัดการด้านความปลอดภัย อาชีวอนามัย และสภาพแวดล้อมในการทำงาน พ.ศ. 2549 กำหนดให้นายจ้างแต่งตั้งลูกจ้างซึ่งมีคุณสมบัติเฉพาะตามที่กำหนดในกฎกระทรวงเป็นเจ้าหน้าที่ความปลอดภัยในการทำงานระดับเทคนิคประจำสถานประกอบกิจการ นั้น

บริษัท กะตะธานี จำกัด ตั้งอยู่เลขที่ 14 ถนน กะตะน้อย ตำบล กะรน อำเภอเมือง จังหวัดภูเก็ต รหัสไปรษณีย์ 83100 ประกอบกิจการ ประเภทโรงแรม มีลูกจ้างจำนวน 748 คน

จึงแต่งตั้งลูกจ้าง ซึ่งมีคุณสมบัติเฉพาะตามที่กำหนดในกฎกระทรวง ข้อ 11 เป็นเจ้าหน้าที่ความปลอดภัยในการทำงานระดับเทคนิค จำนวน...1....คน ดังต่อไปนี้

คุณ นรากรณ์ เหล่าทอง

ตำแหน่ง Senior Human Resources Supervisor

ให้เจ้าหน้าที่ความปลอดภัยในการทำงานระดับ เทคนิค มีหน้าที่ตามที่กำหนดในกฎกระทรวง ข้อ 12 ดังต่อไปนี้

- 1 ตรวจสอบและเสนอแนะให้นายจ้างปฏิบัติตามกฎหมายเกี่ยวกับความปลอดภัย อาชีวอนามัย และสภาพแวดล้อมในการทำงาน
- 2 วิเคราะห์งานเพื่อชี้แจงอันตราย รวมทั้งกำหนดมาตรการป้องกันและขั้นตอนการทำงานอย่างปลอดภัย เสนอต่อนายจ้าง
- 3 แนะนำให้ลูกจ้างปฏิบัติตามข้อบังคับและคู่มือตามข้อ ๓
- 4 ตรวจสอบหาสาเหตุการประสบอันตราย การเจ็บป่วย หรือการเกิดเหตุเดือดร้อนรำคาญอันเนื่องมาจากการทำงาน และรายงานผล รวมทั้งเสนอแนะต่อนายจ้างเพื่อป้องกันการเกิดเหตุโดยไม่ชักช้า
- 5 รวบรวมสถิติ จัดทำรายงาน และข้อเสนอแนะเกี่ยวกับการประสบอันตราย การเจ็บป่วยหรือการเกิดเหตุเดือดร้อนรำคาญอันเนื่องมาจากการ ทำงานของลูกจ้าง
- 6 ปฏิบัติงานด้านความปลอดภัยในการทำงานอื่นตามที่นายจ้างมอบหมาย

Phuket office

14 Kata Noi Road, Karon Muang, Phuket 83100 Thailand Tel. +66 7633 0124-26 Fax. +66 7633 0426

Bangkok office

Room 365-366, 16th Fl., Silom Suri-Wongse Condominium, 43 Suriwongse Road, Bangkok 10500 Thailand.
Tel. +66 2267 5213-14, +66 2267 2210 Fax. +66 2235 9529

Booking: reservation@katathani.com
www.katathani.com



KATATHANI

PHUKET BEACH RESORT

ทั้งนี้ ให้ปฏิบัติงานเป็นเจ้าหน้าที่ความปลอดภัยในการทำงานระดับบริหาร ตั้งแต่วันที่....1 กรกฎาคม 2567...เป็นต้นไป

สั่ง ณ วันที่ ...20.... เดือนกรกฎาคม..... พ.ศ. ..2567.....



KATATHANI Co., Ltd.
บริษัท กะทะธานี จำกัด

ลงชื่อ).....

(นิรันดร์ ณะภพ)

รองประธานฝ่ายปฏิบัติการ

Phuket office

14 Kata Noi Road, Karon Muang, Phuket 83100 Thailand Tel. +66 7633 0124-26 Fax. +66 7633 0426

Bangkok office

Room 365-366, 16th Fl., Silom Suri-Wongse Condominium, 43 Suriwongse Road, Bangkok 10500 Thailand.
Tel. +66 2267 5213-14, +66 2267 2210 Fax. +66 2235 9529

Booking: reservation@katathani.com
www.katathani.com

ภาคผนวกที่ ๑

แบบแปลนระบบบำบัดน้ำเสีย

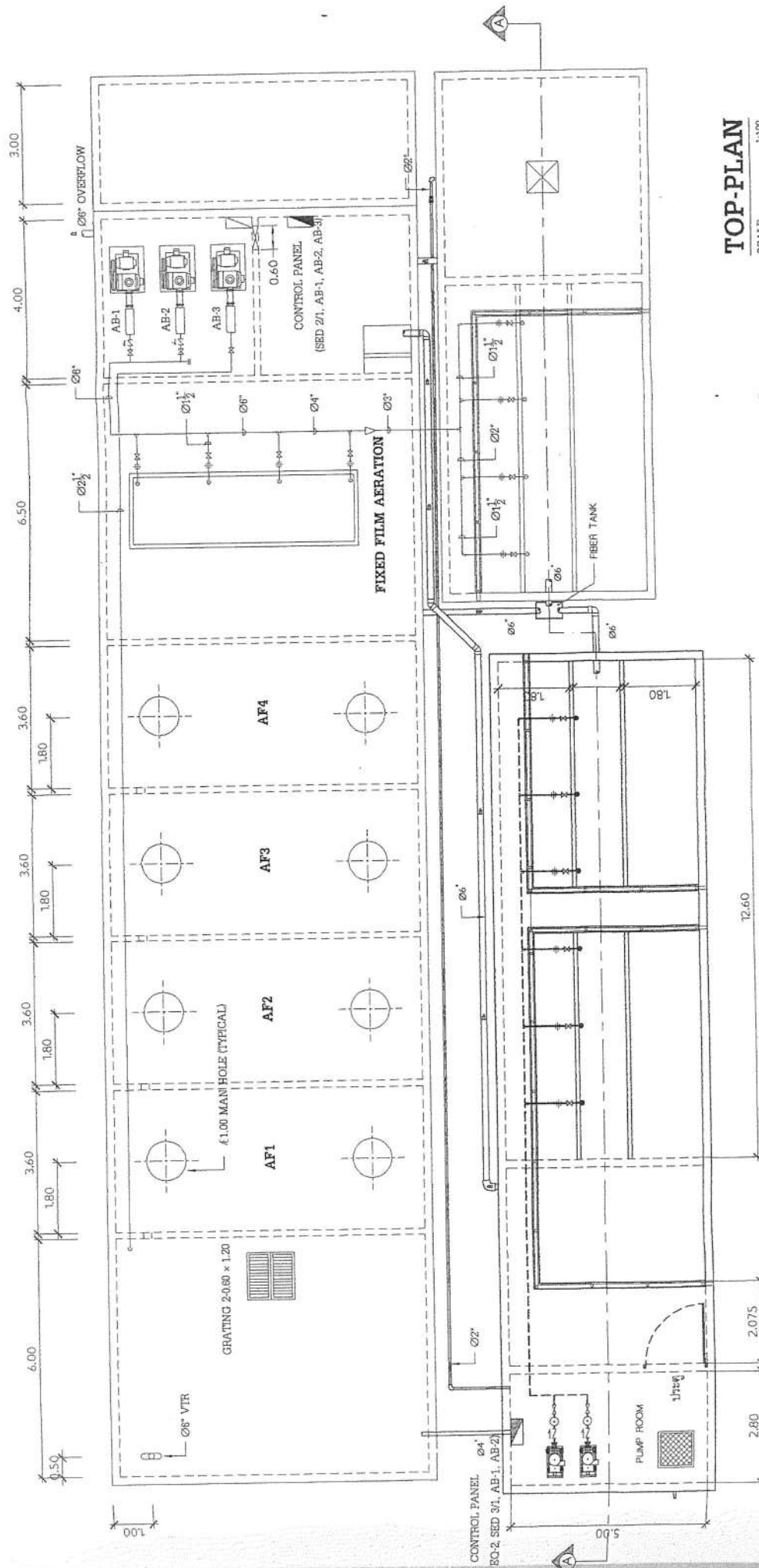

TOP-PLAN
 SCALE 1:100

14/7/29

KATA THANI CO., LTD.
 บริษัท ก.ท.ธานี จำกัด

ภาคผนวกที่ 10

ประกาศแต่งตั้งคณะกรรมการโครงการระบบการจัดการด้านสิ่งแวดล้อม

ISO 14001 : 2015



KATATHANI
PHUKET BEACH RESORT

ควบคุม

วันที่ 20 พฤษภาคม 2566

เรื่อง แต่งตั้งคณะกรรมการโครงการระบบการจัดการด้านสิ่งแวดล้อม ISO 14001:2015

โรงแรมกะตะธานี ภูเก็ต บีช รีสอร์ท ขอประกาศแต่งตั้งคณะกรรมการโครงการระบบการจัดการด้านสิ่งแวดล้อม ISO 14001:2015 ตามรายชื่อดังต่อไปนี้

คณะกรรมการจัดการพลังงาน 1. คุณอำนวยการ ปลายจันทร์ ประธาน 2. คุณเพชร เขียวหาญ รองประธาน 3. คุณชาติ ภูนาพิช กรรมการ 4. คุณศิริลักษณ์ ศิริวรรณ กรรมการ 5. คุณวิเชียร ทองเม่ง กรรมการ 6. คุณเฉลิมวุฒิ ไทยสาย กรรมการ 7. คุณชญภท พงศ์ชัยภท กรรมการ 8. คุณศักดิ์สิทธิ์ ฤทธิ์เวทย์ กรรมการ 9. คุณสุเทพ แก้วสุวรรณ กรรมการ 10. คุณธน ปลายจันทร์ กรรมการ	คณะกรรมการจัดการสารเคมี 1. คุณสุภาภรณ์ หินสูงเนิน ประธาน 2. คุณดำรงศ์ สุขยูง รองประธาน 3. คุณวิจิต ยุทธกิจ กรรมการ 4. คุณบางแสน นาโควงศ์ กรรมการ 5. คุณสมพงษ์ ไชยศรี กรรมการ 6. คุณสุภาพร ทิมน้อย กรรมการ 7. คุณศศิมาภรณ์ มีสาโท กรรมการ 8. คุณนพพร เส้นสั้น กรรมการ 9. คุณอุไรวรรณ ศิริเชียงพิน กรรมการ 10. ประเภท คุ่มครอง กรรมการ
คณะกรรมการจัดการขยะ 1. คุณอรุณรัตน์ ลิ้มตัน ประธาน 2. คุณวันทา สุภาอ้วน รองประธาน 3. คุณนายอริศศักดิ์ ลิมนานนุรักษ์ กรรมการ 4. คุณสมศักดิ์ กรคนที กรรมการ 5. คุณสมคิด ยอดแก้ว กรรมการ 6. คุณชาติ ชูช่วย กรรมการ 7. คุณพัชรินทร์ พันธุ์ดี กรรมการ 8. คุณสุปราณี บุญคงชู กรรมการ 9. คุณนิตยา ทับแก้ว กรรมการ 10. คุณสาริศา นวนโย กรรมการ	คณะกรรมการจัดการความปลอดภัย อาชีพอนามัยและสภาพแวดล้อมในการทำงาน 1. คุณพงษ์ชาติ ฉันทภิณูญภาพ ประธาน 2. คุณวิมล นพรัตน์ รองประธาน 3. คุณนิษฐา บุญยง กรรมการ 4. คุณทอง สิทธิโชค กรรมการ 5. คุณวิมล สุขมา กรรมการ 6. คุณสาทิณี คำดี กรรมการ 7. คุณสุวิรา หนูอนันต์ กรรมการ 8. คุณดิเลก ศรีสูงเนิน กรรมการ

<p><u>คณะกรรมการจัดการกฎหมาย</u></p> <ol style="list-style-type: none"> 1. คุณอุษา ตันติพงศ์วิวัฒน์ ประธาน 2. คุณสายใจ นวลศรี รองประธาน 3. คุณวิภาวดี คำช่วย กรรมการ 4. คุณจาริณี วงษ์นา กรรมการ 5. คุณมาลี รัตนบุรี กรรมการ 	<p><u>คณะกรรมการประชาสัมพันธ์</u></p> <ol style="list-style-type: none"> 1. คุณนรากร เหล่าทอง ประธาน 2. คุณธีรพงษ์ เมืองจีน รองประธาน 3. คุณสุวิมล พยัคฆเดช กรรมการ 4. คุณธิดารัตน์ คงมะปัญญา กรรมการ 5. คุณโจนาธาน พอท กรรมการ 6. คุณอนุกุล เต็มสังข์ กรรมการ 7. คุณวิศรุต ตันติพิพัฒน์นา กรรมการ
<p><u>คณะกรรมการจัดการคาร์บอน</u></p> <ol style="list-style-type: none"> 1. คุณสงวนศักดิ์ สุวรรณรัตน์ ประธาน 2. คุณอิทธิกร เขยชื่น รองประธาน 3. คุณวีระสิทธิ์ ยิ่งดำเนิน กรรมการ 4. คุณตระกูล พงษ์ะพัง กรรมการ 5. คุณณัฐดา โนระ กรรมการ 6. คุณสามารถ บุญทอง กรรมการ 	

จึงประกาศมาเพื่อทราบโดยทั่วกัน



คุณนิรันดร์ ธนะภพ

ตัวแทนฝ่ายบริหารการจัดการสิ่งแวดล้อม (EMR)

ควบคุม

ภาคผนวกที่ 11

ใบเสร็จค่าสิ่งปลูกสร้างและไขมัน
ประจำเดือนกรกฎาคม-ธันวาคม 2567

บริษัท สุดาวรรณ เซฟตี้คังคิลีนึงภูเก็ต จำกัด
(สำนักงานใหญ่)
65/408 ม.2 ต.วิชิต อ.เมืองภูเก็ต จ.ภูเก็ต 83000
เลขประจำตัวผู้เสียภาษี 0835561009055

เล่มที่
BOOK NO.

681

เลขที่
BILL NO.

16366

953

ใบส่งของ

DELIVERY BILL

送貨單

DELIVERY BILL

นาม 寶號
CUSTOMER

บริษัท ภูเก็ต เซฟตี้คังคิลีนึง จำกัด

วันที่ 日期
DATE

1/7/67

ที่อยู่ 住址
ADDRESS

14 ถ. ภาณุราชกิจ ม.2 อ. ภูเก็ต จ. ภูเก็ต 83100

เลขประจำตัวประชาชน
IDENTIFICATION NO.

เลขประจำตัวผู้เสียภาษี
TAX IDENTIFICATION NO.

จำนวน
QUANTITY
数量

รายการ
DESCRIPTION
貨名

หน่วยละ
UNIT PRICE
備註

จำนวนเงิน
AMOUNT
銀額

300

อุปกรณ์

9,000

9,000

-

VAT 6% 630

=

บาท
BAHT
絲

เก้าพันหกสิบบาทถ้วน

รวมเงิน
TOTAL
共銀

9,630

-

หมายเหตุ: ข้าพเจ้าได้รับเงินแล้วและออกใบเสร็จรับเงินถูกต้องตามกฎหมาย

ผู้รับของ 收貨人

ค.ร.ค.

ผู้ส่งของ 送貨人

ค.ร.ค.

RECEIVER

DELIVER

แบบบันทึกของผู้นับสิ่งปฏิกูล ๑

ชื่อหน่วยงาน/ผู้ประกอบการขนส่งสิ่งปฏิกูล ๒๓๐. วิสาหกิจชุมชน หมู่บ้าน
หมายเลขอนุญาตของผู้ประกอบการ ๑๙-๑๗/๒๕๖๔ อนุญาตโดย ปลัดจังหวัดนนทบุรี
ที่อยู่บ้านเลขที่ 65/408 หมู่ที่ 2 ตำบล หนองน้ำ อำเภอ เมือง
จังหวัด นนทบุรี โทรศัพท์ ๐๘๑-8๐๙15๘3
หมายเลขทะเบียนรถขนส่งสิ่งปฏิกูล 7๐-14๒๘ ชื่อคนขับรถ นาย โทรศัพท์ ๐๘๖-27๘๖5๗
ชื่อพนักงานเก็บขน อัญญา โทรศัพท์ ๐๘๑-6๐6๙๐4๘

ผู้ขอรับบริการ ชื่อ-สกุล (นาย/นาง/นางสาว) จักรกิตติ์ อริย์สวัสดิ์
ชื่อและประเภทอาคาร โรงเรียน ภรณคณาฬี เชียงใหม่ จังหวัดเชียงใหม่ รหัสไปรษณีย์ ๕๐๑๐๖
ที่อยู่เลขที่ 14 หมู่ที่ - ถนน วัดจันทาราม ตำบล กะทราย อำเภอ แม่แตง
จังหวัด แม่ฮ่องสอน โทรศัพท์ -
มีความประสงค์ให้เจ้าหน้าที่ของหน่วยงาน/ผู้ประกอบการดังกล่าว เข้าทำการสืบสิ่งปฏิกูล ณ อาคาร
สถานที่ ตามที่ระบุข้างต้นนี้

ลงชื่อ จ.วราภรณ์ อ.พรทิพย์ ผู้บริหารบริการ
(จ.วราภรณ์ อ.พรทิพย์)

การบันทึกการปฏิบัติงาน

วัน/เดือน/ปี	ปริมาณสิ่งปฏิกูล (ลูกบาศก์เมตร)	เวลาเข้าสูบ	เวลาออก	ลงชื่อผู้ให้บริการ
27/6/67	3 ก	10:10	15:30	

คำรับรองของผู้ยื่นสิ่งปฏิกูล : ข้าพเจ้าขอรับรองว่าได้ดำเนินการสุบสิ่งปฏิกูลตามวัน/เวลา/ปริมาณ ที่ระบุไว้ในตารางข้างต้นจริง และได้ขนส่งเป็นไปตามข้อกำหนดของกฎหมาย

ลงชื่อ ลิวา ผู้แทนส่วนนิติบุคคล

หมายเหตุ : เอกสารนี้ประกอบด้วยต้นฉบับ และสำเนาสามฉบับ

๑. ด้านฉบับให้ผู้ขณสิ่งปฏิทูลเก็บไว้เป็นหลักฐาน
๒. สำเนาอมบให้ผู้ขณรับบริการเก็บไว้เป็นหลักฐาน (เพื่อประโยชน์ในการใช้บริการครั้งต่อไป ไม่ให้อยกว่าหนึ่งปี หรือสี่ปี แล้วแต่กรณี)
๓. สำเนาอมบให้ผู้กำจัดสิ่งปฏิทูลเก็บไว้เป็นหลักฐาน (เพื่อประกอบในแบบบันทึกของผู้กำจัดสิ่งปฏิทูล)
๔. สำเนาอมบให้เจ้าพนักงานท้องถิ่น

แบบบันทึกของผู้ขนส่งสิ่งปฏิกูล ๑

ชื่อหน่วยงาน/ผู้ประกอบการขนส่งสิ่งปฏิกูล ๒๑๓. สุภาภรณ์ เซฟผลิตภัณฑ์ภัณฑ์
 หมายเลขอนุญาตของผู้ประกอบการ จก. 17/2562 อนุญาตโดย ชลบุรี จังหวัดชลบุรี
 ที่อยู่บ้านเลขที่ 65/409 หมู่ที่ 2 ตำบล วิชา อำเภอบ้านนา
 จังหวัด ๓๖๓ โทรศัพท์ ๐๘1-8๙4 1583
 หมายเลขทะเบียนรถขนส่งสิ่งปฏิกูล 70-1428 ชื่อคนขับรถ สรรพร โทรศัพท์ ๐๘6-2786736
 ชื่อพนักงานเก็บขน อธิษฐ์ โทรศัพท์ ๐๘1-6069048

ผู้ขอรับบริการ ชื่อ-สกุล (นาย/นาง/นางสาว) เกียรติกร สอนจันทร์
 ชื่อและประเภทอาคาร โรงเรือนเพาะชำ ไร่ ไร่
 ที่อยู่เลขที่ ๔ หมู่ที่ ๑ ถนน วิชา ตำบล วิชา อำเภอบ้านนา
 จังหวัด ๓๖๓ โทรศัพท์ ๐๘1-8๙2๐5๐2
 มีความประสงค์ให้เจ้าหน้าที่ของหน่วยงาน/ผู้ประกอบการดังกล่าว เข้าทำการขนส่งสิ่งปฏิกูล ณ อาคาร
 สถานที่ ตามที่ระบุข้างต้นนี้

ลงชื่อ เกียรติกร สอนจันทร์ ผู้ขอรับบริการ
 (.....)

การบันทึกการปฏิบัติงาน

วัน/เดือน/ปี	ปริมาณสิ่งปฏิกูล (ลูกบาศก์เมตร)	เวลาเข้าสู่	เวลาออก	ลงชื่อผู้ขอรับบริการ
11/8/67	2 ๓	9:40	15:30	

คำรับรองของผู้ขนส่งสิ่งปฏิกูล : ข้าพเจ้าขอรับรองว่าได้ดำเนินการขนส่งสิ่งปฏิกูลตามวัน/เวลา/ปริมาณ ที่
 ระบุไว้ในตารางข้างต้นจริง และได้ขนส่งเป็นไปตามข้อกำหนดของกฎหมาย

ลงชื่อ สรรพร ผู้ขนส่งสิ่งปฏิกูล
 (.....)

หมายเหตุ : เอกสารนี้ประกอบด้วยต้นฉบับ และสำเนาสามฉบับ

๑. ต้นฉบับให้ผู้ขนส่งสิ่งปฏิกูลเก็บไว้เป็นหลักฐาน
๒. สำเนามอบให้ผู้ขอรับบริการเก็บไว้เป็นหลักฐาน (เพื่อประโยชน์ในการใช้บริการครั้งต่อไป ไม่บ่อยกว่า
 หนึ่งปี หรือสี่ปี แล้วแต่กรณี)
๓. สำเนามอบให้ผู้กำจัดสิ่งปฏิกูลเก็บไว้เป็นหลักฐาน (เพื่อประกอบในแบบบันทึกของผู้กำจัดสิ่งปฏิกูล)
๔. สำเนามอบให้เจ้าพนักงานท้องถิ่น

เล่มที่ BOOK NO.	เลขที่ BILL NO.
288	695

หมายเลข CUSTOMER บริษัท กะระตัน จำกัด วันที่ DATE 19/8/67
 ที่อยู่ ADDRESS 14 ต. กาหลง อ. พนมไพร จ. บุรีรัมย์ 83100
 เลขประจำตัวประชาชน IDENTIFICATION NO. [] [] [] [] [] [] [] [] [] []
 เลขประจำตัวเสียภาษี TAX IDENTIFICATION NO. [] [] [] [] [] [] [] [] [] []

หมายเหตุ ข้าระเจินแล้วจะออกในสัปดาห์รับเงินถูกต้องตามกฎหมาย

ผู้ส่งของ 送貨 DELIVER 

แบบบันทึกของผู้ขนส่งสิ่งปฏิกูล ๑

ชื่อหน่วยงาน/ผู้ประกอบการขนส่งสิ่งปฏิกูล ๒๙๓. สุภากร พงษ์ผลาญ หจก.
 หมายเลขอนุญาตของผู้ประกอบการ ๓๓. ๑๖/๒๕๖๗ อนุญาตโดย หนึ่งวันช่าง
 ที่อยู่เลขที่ ๖๕/๔๐๔ หมู่ที่ ๒ ตำบล วิเศษ อำเภอ ไร่บัว
 จังหวัด อุบลราชธานี โทรศัพท์ ๐๘๑-๘๗๔๑๕๘๓
 หมายเลขทะเบียนรถขนส่งสิ่งปฏิกูล ๙๐-๔๒๙ ชื่อคนขับรถ สรรค์ โทรศัพท์ ๐๘๖-๒๗๘๖๕๗๖
 ชื่อนักงานเก็บขน อภิสิทธิ์ โทรศัพท์ ๐๘๑-๖๐๔๔๔๘

ผู้ขอรับบริการ ชื่อ-สกุล (นาย/นาง/นางสาว) เจริญใจ สอนรัมย์
 ชื่อและประเภทอาคาร โรงเรือนกล้วยไม้
 ที่อยู่เลขที่ ๑๔ หมู่ที่ ๖ ถนน ๑๓๓๐๖ ตำบล นคร อำเภอ ไร่บัว
 จังหวัด อุบลราชธานี โทรศัพท์ ๐๖๕-๓๔๕๗๙๑๖
 มีความประสงค์ให้เจ้าหน้าที่ของหน่วยงาน/ผู้ประกอบการดังกล่าว เข้าทำการสูบสิ่งปฏิกูล ณ อาคาร
 สถานที่ ตามที่ระบุข้างต้นนี้

ลงชื่อ เจริญใจ สอนรัมย์ ผู้ขอรับบริการ
 (นาย เจริญใจ สอนรัมย์)

ตารางบันทึกการปฏิบัติงาน

วัน/เดือน/ปี	ปริมาณสิ่งปฏิกูล (ลูกบาศก์เมตร)	เวลาเข้าสู่	เวลาออก	ลงชื่อผู้ขอรับบริการ
๑๗/๘/๖๗	๑๓	๑๑:๓๐	๑๒:๒๐	เจริญใจ

คำรับรองของผู้ขนส่งสิ่งปฏิกูล : ข้าพเจ้าขอรับรองว่าได้ดำเนินการสูบสิ่งปฏิกูลตามวัน/เวลา/ปริมาณ ที่
 ระบุไว้ในตารางข้างต้นจริง และได้ขนส่งไปตามข้อกำหนดของกฎหมาย

ลงชื่อ สรรค์ ผู้ขนส่งสิ่งปฏิกูล
 (.....)

หมายเหตุ : เอกสารนี้ประกอบด้วยต้นฉบับ และสำเนาสามฉบับ

๑. ต้นฉบับให้ผู้ขนส่งสิ่งปฏิกูลเก็บไว้เป็นหลักฐาน
๒. สำเนามอบให้ผู้ขอรับบริการเก็บไว้เป็นหลักฐาน (เพื่อประโยชน์ในการใช้บริการครั้งต่อไป ไม่น้อยกว่า
 หนึ่งปี หรือสี่ปี แล้วแต่กรณี)
๓. สำเนามอบให้เจ้าพนักงานจัดสิ่งปฏิกูลเก็บไว้เป็นหลักฐาน (เพื่อประกอบในแบบบันทึกของผู้กำจัดสิ่งปฏิกูล)
๔. สำเนามอบให้เจ้าพนักงานท้องถิ่น

930

DELIVERY BILL[illegible]

送貨 25795

แบบบันทึกของผู้ขนส่งปฏิภูม ๑

ชื่อหน่วยงาน/ผู้ประกอบการขนส่งปฏิภูม บริษัท อุตสาหกรรม เฟอร์นิเจอร์ จำกัด
 หมายเลขอนุญาตของผู้ประกอบการ ฉก. 17/256 อนุญาตโดย นาย อุต
 ที่อยู่เลขที่ 65/45 หมู่ที่ 2 ตำบล อู่ทอง อำเภอ อู่ทอง
 จังหวัด สุพรรณบุรี โทรศัพท์ 081-8941593
 หมายเลขทะเบียนรถขนส่งปฏิภูม 70428 ชื่อคนขับรถ สมชาย โทรศัพท์ 086 2786546
 ชื่อพนักงานเก็บเงิน อู่ทอง โทรศัพท์ 081-6060418

ผู้ขอรับบริการ ชื่อ-สกุล (นาย/นาง/นางสาว) นายสมชาย ใจดี
 ชื่อและประเภทอาคาร โรงเรียนอู่ทอง
 ที่อยู่เลขที่ 17 หมู่ที่ 2 ถนน พหลโยธิน ตำบล อู่ทอง อำเภอ อู่ทอง
 จังหวัด สุพรรณบุรี โทรศัพท์ 085-3487916
 มีความประสงค์ให้เจ้าหน้าที่ของหน่วยงาน/ผู้ประกอบการดังกล่าว เข้าทำการขนส่งปฏิภูม ณ อาคาร
 สถานที่ ตามที่ระบุข้างต้นนี้

ลงชื่อ นายสมชาย ใจดี ผู้ขอรับบริการ
 (นายสมชาย ใจดี)

การบันทึกการปฏิบัติงาน

วัน/เดือน/ปี	ปริมาณสิ่งปฏิภูม (ลูกบาศก์เมตร)	เวลาเข้าสูบ	เวลาออก	ลงชื่อผู้ขอรับบริการ
3/9/62	2.5	10:00 13:10	11:10 14:20	สม

คำรับรองของผู้ขนส่งปฏิภูม : ข้าพเจ้าขอรับรองว่าได้ดำเนินการขนส่งปฏิภูมตามวัน/เวลา/ปริมาณ ที่
 ระบุไว้ในตารางข้างต้นจริง และได้ขนส่งเป็นไปตามข้อกำหนดของกฎหมาย

ลงชื่อ สมชาย ผู้ขนส่งปฏิภูม
 (.....)

หมายเหตุ : เอกสารนี้ประกอบด้วยต้นฉบับ และสำเนาสามฉบับ

๑. ต้นฉบับให้ผู้ขนส่งปฏิภูมเก็บไว้เป็นหลักฐาน
๒. สำเนามอบให้ผู้ขอรับบริการเก็บไว้เป็นหลักฐาน (เพื่อประโยชน์ในการใช้บริการครั้งต่อไป ไม่น้อยกว่า
 หนึ่งปี หรือสี่ปี แล้วแต่กรณี)
๓. สำเนามอบให้ผู้กำจัดสิ่งปฏิภูมเก็บไว้เป็นหลักฐาน (เพื่อประกอบในแบบบันทึกของผู้กำจัดสิ่งปฏิภูม)
๔. สำเนามอบให้เจ้าพนักงานท้องถิ่น

เลขที่
BILL NO.
130

ผู้ส่งของ 送貨人 Sam Sae
DELIVER

แบบบันทึกของผู้ชมสิ่งปฏิถุค ๑

ชื่อหน่วยงาน/ผู้ประกอบการขอสิ่งปฏิถุค...สำนักงานเทศบาลเมืองสุพรรณบุรี...
 หมายเลขอนุญาตของผู้ประกอบการ...111/2568...อนุญาตโดย...นาย ก. ก.
 ที่อยู่เลขที่...65/108... หมู่ที่...8... ตำบล...บ้านไร่... อำเภอ...บ้านไร่
 จังหวัด...สุพรรณบุรี... โทรศัพท์...081-2911543
 หมายเลขทะเบียนรถสิ่งปฏิถุค...10-1111... ชื่อคนขับรถ...นาย ก. ก.... โทรศัพท์...081-2911543
 ชื่อพนักงานเก็บเงิน...นาง ก. ก.... โทรศัพท์...086-2186536

ผู้ขอรับบริการ ชื่อ-สกุล (นาย/นาง/นางสาว).....
 ชื่อและประเภทอาคาร
 ที่อยู่เลขที่ หมู่ที่ ถนน ตำบล อำเภอ
 จังหวัด โทรศัพท์
 มีความประสงค์ให้เจ้าหน้าที่ของหน่วยงาน/ผู้ประกอบการดังกล่าว เข้าทำการสุบสิ่งปฏิถุค ณ อาคาร
 สถานที่ ตามที่ระบุข้างต้นนี้

ลงชื่อ.....ผู้ขอรับบริการ
 (.....)

การบันทึกการปฏิบัติงาน

วัน/เดือน/ปี	ปริมาณสิ่งปฏิถุค (ลูกบาศก์เมตร)	เวลาเข้าสุบ	เวลาออก	ลงชื่อผู้ขอรับบริการ
08/09/67	121	11:00 น.	11:30 น.	

คำรับรองของผู้ชมสิ่งปฏิถุค : ข้าพเจ้าขอรับรองว่าได้ดำเนินการสุบสิ่งปฏิถุคตามวัน/เวลา/ปริมาณ ที่
 ระบุไว้ในตารางข้างต้นจริง และได้ขนส่งไปตามข้อกำหนดของกฎหมาย

ลงชื่อ.....ผู้ชมสิ่งปฏิถุค
 (.....)

หมายเหตุ : เอกสารนี้ประกอบด้วยต้นฉบับ และสำเนาสามฉบับ

๑. ต้นฉบับให้ผู้ชมสิ่งปฏิถุคเก็บไว้เป็นหลักฐาน
๒. สำเนาฉบับให้ผู้ขอรับบริการเก็บไว้เป็นหลักฐาน (เพื่อประโยชน์ในการใช้บริการครั้งต่อไป ไม่ต่ำกว่า
 หนึ่งปี หรือสี่ปี แล้วแต่กรณี)
๓. สำเนาฉบับให้ผู้กำจ้สิ่งปฏิถุคเก็บไว้เป็นหลักฐาน (เพื่อประกอบในแบบบันทึกของผู้กำจ้สิ่งปฏิถุค)
๔. สำเนาฉบับให้เจ้าพนักงานท้องถิ่น

เลขประจำตัวผู้เสียภาษี 0835561009055

200

134

DELIVERY BILL

วันที่ DATE ๖/๙/๖๗

14 ന. 0:07:1600 07.0:50 01/10/2020 83100

[illegible]

ผู้ส่งของ 送貨人
DELIVER _____

၇၇၂၅၅

แบบบันทึกของผู้รับสิ่งปลูก

ชื่อหน่วยงาน/ผู้ประกอบการรับสิ่งปลูก บ.ก. ชัยวัฒน์ เทรนโฮมโฮสเทล
 หมายเลขอนุญาตของผู้ประกอบการ จก. 14/2562 อนุญาตโดย นางสาวกัญญา
 ที่อยู่เลขที่ 65/115 หมู่ที่ 2 ตำบล วิภา อำเภอ วังน้อย
 จังหวัด อุทัย โทรศัพท์ 081-8941583
 หมายเลขทะเบียนรถรับสิ่งปลูก 10-1767 ชื่อคนขับรถ อ.สมชาย โทรศัพท์ 081-8941583
 ชื่อพนักงานเก็บเงิน อ.นาย โทรศัพท์ 086-8486536

ผู้ขอรับบริการ ชื่อ-สกุล (นาย/นาง/นางสาว) เกรียงไกร สอนิ
 ชื่อและประเภทอาคาร 21 ก-๑๑ งามวิภา
 ที่อยู่เลขที่ 17 หมู่ที่ - ถนน ก-๑๑ ตำบล ก-๑๑ อำเภอ วังน้อย
 จังหวัด อุทัย โทรศัพท์ 065-8487916
 มีความประสงค์ให้เจ้าหน้าที่ของหน่วยงาน/ผู้ประกอบการดังกล่าว เข้าทำการรับสิ่งปลูก ณ อาคาร
 สถานที่ ตามที่ระบุข้างต้นนี้

ลงชื่อ เกรียงไกร สอนิ ผู้ขอรับบริการ
 (เกรียงไกร สอนิ)

การบันทึกการปฏิบัติงาน

วัน/เดือน/ปี	ปริมาณสิ่งปลูก (ลูกบาศก์เมตร)	เวลาเข้า	เวลาออก	ลงชื่อผู้ขอรับบริการ
<u>06-04-64</u>	<u>1 งค</u>	<u>11:30 น.</u>	<u>12:00 น.</u>	

คำรับรองของผู้รับสิ่งปลูก : ข้าพเจ้าขอรับรองว่าได้ดำเนินการรับสิ่งปลูกตามวันเวลาปริมาณ ที่
 ระบุไว้ในตารางข้างต้นจริง และได้ขนส่งไปส่งมอบแก่หน่วยงาน

ลงชื่อ อ.วิไล ผู้รับสิ่งปลูก
 (อ.วิไล อ.วิไล)

หมายเหตุ : เอกสารนี้ประกอบด้วยต้นฉบับ และสำเนาตามฉบับ

๑. ต้นฉบับให้ผู้รับสิ่งปลูกเก็บไว้เป็นหลักฐาน
๒. สำเนามอบให้ผู้ขอรับบริการเก็บไว้เป็นหลักฐาน (เพื่อประโยชน์ในการให้บริการครั้งต่อไป ไม่น้อยกว่า
 หนึ่งปี หรือสี่ปี แล้วแต่กรณี)
๓. สำเนามอบให้ผู้กำกับสิ่งปลูกเก็บไว้เป็นหลักฐาน (เพื่อประกอบในแบบบันทึกของผู้กำกับสิ่งปลูก)
๔. สำเนามอบให้เจ้าพนักงานท้องถิ่น

บริษัท สุดาวรรณ เซฟตี้คันทันนิงภูเก็ต จำกัด
(สำนักงานใหญ่)
65/408 ม.2 ต.วิชิต อ.เมืองภูเก็ต จ.ภูเก็ต 83000
เลขประจำตัวผู้เสียภาษี 0835561009055

เล่มที่
BOOK NO.

619

เลขที่
BILL NO. 3916

962

ใบส่งของ

DELIVERY BILL

送貨單

DELIVERY BILL

นาม 寶號
CUSTOMER

บริษัท กาเมซาน จำกัด

วันที่ 日期
DATE

19/10/67

ที่อยู่ 住址
ADDRESS

14 ก. กานะอิม ต. กานะ อ. เมือง จ. ภูเก็ต

เลขประจำตัวประชาชน
IDENTIFICATION NO.

เลขประจำตัวเสียภาษี
TAX IDENTIFICATION NO.

จำนวน
QUANTITY
数量

รายการ
DESCRIPTION
貨名

หน่วยละ
UNIT PRICE
備註

จำนวนเงิน
AMOUNT
銀額

1 ต. ลูมิเนียม แดงแผ่น 3000 3000 -

ชุดโคม ครัวเคมส์ + ครัวเคมส์ (170) + ครัวเคมส์ 40x80

รวม 7% 210 -

รวมเงิน TOTAL 3210 -

ผู้รับของ 收貨人

10/30/67

ผู้ส่งของ 送貨

ส. งาม

หมายเหตุ ข่าระเงินแล้วจะออกใบเสร็จรับเงินถูกต้องตามกฎหมาย

แบบบันทึกของผู้ขนส่งสิ่งปฏิกูล ๑

ชื่อหน่วยงาน/ผู้ประกอบการขนส่งสิ่งปฏิกูล... ๒๑๐. กรุงเทพมหานคร/สหกรณ์การเกษตร...
 หมายเลขอนุญาตของผู้ประกอบการ... ๒๑๐. ๑๗/๒๕๖๑... อนุญาตโดย... พระราชบัญญัติ...
 ที่อยู่เลขที่... ๖๕/๔๐๘ หมู่ที่... ๒... ตำบล... จันทบุรี... อำเภอ...
 จังหวัด... จันทบุรี... โทรศัพท์... ๐๙๑-๘๗๔๑๕๘๓...
 หมายเลขทะเบียนรถขนส่งสิ่งปฏิกูล... ๗๐-๔๒๘๗... ชื่อคนขับรถ... สว่าง... โทรศัพท์... ๐๘๖-๒๗๘๖๕๙๖...
 ชื่อนักงานเก็บขน... อภิสิทธิ์... โทรศัพท์... ๐๙๑-๖๐๖๑๐๔๘...

ผู้ขอรับบริการ ชื่อ-สกุล (นาย/นาง/นางสาว)... วัฒนวิทย์ วัฒน...
 ชื่อและประเภทอาคาร... โรงเรือนเพาะเห็ด...
 ที่อยู่เลขที่... ๑๔... หมู่ที่... ถนน... ตำบล... อำเภอ...
 จังหวัด... จันทบุรี... โทรศัพท์... ๐๘๕-๖๔๖๗๑๖...
 มีความประสงค์ให้เจ้าหน้าที่ของหน่วยงาน/ผู้ประกอบการดังกล่าว เข้าทำการสูบสิ่งปฏิกูล ณ อาคาร
 สถานที่ ตามที่ระบุข้างต้นนี้

ลงชื่อ... วัฒนวิทย์ วัฒน... ผู้ขอรับบริการ
 (.....)

การบันทึกการปฏิบัติงาน

วัน/เดือน/ปี	ปริมาณสิ่งปฏิกูล (ลูกบาศก์เมตร)	เวลาเข้าสูบ	เวลาออก	ลงชื่อผู้ขอรับบริการ
๑๙/๑๐/๖๗	๑๗	๑๒:๓๐	๑๖:๒๐	วัฒนวิทย์ วัฒน

คำรับรองของผู้ขนส่งสิ่งปฏิกูล : ข้าพเจ้าขอรับรองว่าได้ดำเนินการสูบสิ่งปฏิกูลตามวัน/เวลา/ปริมาณ ที่
 ระบุไว้ในตารางข้างต้นจริง และได้ขนส่งไปตรงต่อข้อกำหนดของกฎหมาย

ลงชื่อ... สว่าง... ผู้ขนส่งสิ่งปฏิกูล
 (.....)

หมายเหตุ : เอกสารนี้ประกอบด้วยต้นฉบับ และสำเนาสามฉบับ

๑. ต้นฉบับให้ผู้ขนส่งสิ่งปฏิกูลเก็บไว้เป็นหลักฐาน
๒. สำเนามอบให้ผู้ขอรับบริการเก็บไว้เป็นหลักฐาน (เพื่อประโยชน์ในการใช้บริการครั้งต่อไป ไม่น้อยกว่า
 หนึ่งปี หรือสี่ปี แล้วแต่กรณี)
๓. สำเนามอบให้ผู้กำจัดสิ่งปฏิกูลเก็บไว้เป็นหลักฐาน (เพื่อประกอบในแบบบันทึกของผู้กำจัดสิ่งปฏิกูล)
๔. สำเนามอบให้เจ้าพนักงานท้องถิ่น

ผู้ส่งของ 送貨人 DELIVER

แบบบันทึกของผู้นับสิ่งปฏิกูล ก

ชื่อหน่วยงาน/ผู้ประกอบกิจการสิ่งปฏิกูล... 2561... บริษัท...
 หมายเลขใบอนุญาตของผู้ประกอบการ... 17/2562... กรุงเทพมหานคร...
 ที่อยู่เลขที่ 56/320 หมู่ที่ 2 ตำบล... อำเภอ... จังหวัด...
 โทรศัพท์... โทรสาร...
 หมายเลขทะเบียนรถสิ่งปฏิกูล... 70-1428... กรุงเทพมหานคร... โทรสาร... 086-2786836
 ชื่อพนักงานเก็บขน... อ.สิริพร... โทรศัพท์... 091-6069048

ผู้ขอรับบริการ ชื่อ-สกุล (นาย/นาง/นางสาว)... อ.สิริพร...
 ชื่อและประเภทอาคาร... 751/15... กรุงเทพมหานคร...
 ที่อยู่เลขที่ 14 หมู่ที่... ถนน... อำเภอ... จังหวัด...
 โทรศัพท์... โทรสาร...
 มีความประสงค์ให้เจ้าหน้าที่ของหน่วยงาน/ผู้ประกอบกิจการ...
 สถานที่ ตามที่ระบุข้างต้นนี้

ลงชื่อ... อ.สิริพร... ผู้ดำเนินการ
 (อ.สิริพร อ.สิริพร)

การนับที่ถาวรสิ่งปฏิกูล

วัน/เดือน/ปี	ปริมาณสิ่งปฏิกูล (ลูกบาศก์เมตร)	เวลาเข้างาน	เวลาออก	ลงชื่อผู้ดำเนินการ
20/10/67	2 ๖๓	10:40	14:20	อ.สิริพร อ.สิริพร

คำรับรองของผู้ขึ้นถึงปฏิกูล : ข้าพเจ้าขอรับรองว่าได้ดำเนินการนับสิ่งปฏิกูลตามวัน/เวลา/ปริมาณ
 ระบุไว้ในตารางข้างต้นจริง และได้ลงส่งใบไปโดยเรียบร้อย ตามแบบที่กำหนด

ลงชื่อ... อ.สิริพร... ผู้ขึ้นถึงปฏิกูล
 (.....)

หมายเหตุ : เอกสารนี้ประกอบด้วยต้นฉบับ และสำเนาตามฉบับ

- ต้นฉบับให้ผู้ขึ้นถึงปฏิกูลเก็บไว้เป็นหลักฐาน
- สำเนามอบให้ผู้ขอรับบริการเก็บไว้เป็นหลักฐาน (เพื่อประโยชน์ในการใช้บริการครั้งต่อไป ไม่เกินหก
 เดือน หรือสี่ปี แล้วแต่กรณี)
- สำเนามอบให้ผู้กำจัดสิ่งปฏิกูลเก็บไว้เป็นหลักฐาน (เพื่อประกอบในแบบบันทึกของผู้นับสิ่งปฏิกูล)
- สำเนามอบให้เจ้าพนักงานท้องถิ่น

เล่มที่ BOOK NO.	39485 เลขที่ BILL NO.
410	886.

DELIVERY BILL

วันที่ 日期 21 / 11 / 67
DATE

ผู้รับสินค้า หน่วยงานราชการ

เลขประจำตัวประชาชน

รายการ DESCRIPTION 貨名	หน่วยละ UNIT PRICE 備註	จำนวนเงิน AMOUNT 金額
อุปกรณ์สำนักงาน	3000	3000
เครื่องใช้ไฟฟ้า		
วัสดุสิ้นเปลือง		
ค่าเช่าที่ดิน		
ค่าเช่าอาคาร		
ค่าขนส่ง		
ค่าภาษี		
รวม	VAT 7% 210	3210
รวมทั้งสิ้น	TOTAL 共銀	3210

แบบบันทึกการดำเนินงานเชิงปฏิบัติ ๓

ชื่อหน่วยงาน/ผู้ประกอบการขนส่งปศุสัตว์ ๒๐๓: กุศลธรรม เพลิดเพลินดี ๑๖๖ ๑๖๖
 หมายเลขอนุญาตของผู้ประกอบการ ๑๐๑๖/๒๕๖๖ อนุญาตโดย นายอรรถ ๒๐๓ ๑๖๖
 ที่อยู่บ้านเลขที่ ๖๕/๔๐๘ หมู่ที่ ๒ ตำบล อีสาน อำเภอ ๑๖๖
 จังหวัด ๑๖๖ โทรศัพท์ ๐๙๑-๐๙๖๑๖๘๘
 หมายเลขทะเบียนรถขนส่งปศุสัตว์ ๑๐-๑๖๒๘ ชื่อตัวอักษร อีสาน โทรศัพท์ ๐๘๖๗๒๘๖๘๘
 ชื่อพนักงานขับรถ ๐๑๖๒๘ โทรศัพท์ ๐๙ ๐๐๖๑๐๘๘

ผู้ขอรับบริการ ชื่อ-สกุล (นาย/นาง/นางสาว) สุรศักดิ์ ศรีชัย
 ชื่อและประเภทอาคาร โรงเรียนอรัญญวิทยา
 ที่อยู่เลขที่ 14 หมู่ที่ — ถนน อรัญญวิทยา อำเภอ บ่อวิน
 จังหวัด อุบลราชธานี โทรศัพท์ 0895930611
 มีความประสงค์ให้เจ้าหน้าที่ขอหาหน่วยงาน/ผู้ประกอบการดังกล่าว เพื่อดำเนินการสืบหาปฏิศุภผล
 สถานที่ ตามที่ระบุข้างต้นนี้

and also of the ...

การบันทึกผลการปฏิบัติงาน

วัน/เดือน/ปี	ปริมาณสิ่งปฏิกูล (ลูกบาศก์เมตร)	เวลาเข้าสูบ	เวลาออก	ลงชื่อผู้ขับขีรถสูบลม
21/11/67	1ม	๙.10	10.10	

คำรับรองของผู้ขึ้นถึงปฏิญญา : ข้าพเจ้าขอรับรองว่าได้ดำเนินการสืบหาปฏิญญาเฉพาะใน/เวลา/ปริมาณ ที่
ระบุไว้ในตารางข้างต้นจริง และได้ทำส่งเข้าไปต่อตามที่กำหนดของกฎหมาย

ลงชื่อ.....*สมภาร*.....ตำแหน่ง.....*เจ้าพนักงานบัญชี*
(.....)

หมายเหตุ : เอกสารนี้ประกอบด้วยต้นฉบับ และสำเนาสามฉบับ

๑. ดำเนินบับให้ผู้ขอล้างปฏิญญาเก็บไว้เป็นหลักฐาน
๒. สำเนามอบให้ผู้ขอรับบริการเก็บไว้เป็นหลักฐาน (เพื่อประโยชน์ในการใช้บริการครั้งต่อไป ไม่บ่อยกว่าหนึ่งปี หรือสี่ปี แล้วแต่กรณี)
๓. สำเนามอบให้ผู้กำจัดสิ่งปฏิญญาเก็บไว้เป็นหลักฐาน (เพื่อประกอบในแบบบันทึกของผู้กำจัดสิ่งปฏิญญา)
๔. สำเนามอบให้เจ้าพนักงานท้องถิ่น

65/408 ม.2 ต.วิชิต อ.เมืองภูเก็ต จ.ภูเก็ต 83000
เลขประจำตัวผู้เสียภาษี 0835561009055

430

886

DELIVERY BILL

วันที่ 日期 1/12/67
DATE

เลขประจำตัวประชาชน IDENTIFICATION NO. เลขประจำตัวเสียภาษี TAX IDENTIFICATION NO.

หมายเหตุ ขำระเงินแล้วจะออกใบเสร็จรับเงินถูกต้องตามกฎหมาย

ผู้ส่งของ 送货人
DELIVER

แบบบันทึกการตรวจผู้แทนฝั่งปฏิปักษ์ ๓

ชื่อหน่วยงาน/ผู้ประกอบการยื่นเรื่องปฏิรูป..... บริษัท สุทธอรรณ แสงผลผลิตเกษตร จำกัด
 หมายเลขอนุญาตของผู้ประกอบการ..... จก. ๒๗/๒๕๖๒..... อนุญาตโดย..... พล.ต.อ.วิวัฒน์ ส.วิ
 ที่อยู่บ้านเลขที่..... ๖๕/๔๐๘ หมู่ที่..... ๒ ตำบล..... วิเศษ อำเภอ..... ฝาง
 จังหวัด..... เชียงใหม่ โทรศัพท์..... ๐๘๑-๘๙๔๑๕๖๖
 หมายเลขทะเบียนรถผู้ยื่นเรื่อง..... ๗๐-๒๔๒ ชื่อคนขับรถ..... สิทธิพร โทรศัพท์..... ๐๘๑-๒๗๘๖๖๖
 ชื่อพนักงานขับรถ..... อ.วิเศษ โทรศัพท์..... ๐๘๑-๖๐๖๙๐๔๘

ผู้ขอรับบริการ ชื่อ-สกุล (นาย/นาง/นางสาว) ... เกรียงไกร ศรีม
 ชื่อและประเภทอาคาร ... โรงเรียนเทศบาล
 ที่อยู่เลขที่ 14 หมู่ที่ ... ถนน กทม ตำบล กทม อำเภอ สรวง
 จังหวัด หนองบัวลำภู โทรศัพท์ 065-3487916
 มีความประสงค์ให้เจ้าหน้าที่ของหน่วยงาน/ผู้ประกอบการดังกล่าว เข้าทำการบูรณาการ ...
 สถานที่ ตามที่ระบุข้างต้นนี้

ឈ្មោះ: កែវ វណ្ណៈ ភេទ: ប្រុស (អាយុ ២៥ ឆ្នាំ)
 (កូនក្រសួង ភូមិ)

การบันทึกการปฏิบัติงาน

วัน/เดือน/ปี	ปริมาณเฉลี่ยปฏิทิน (ลูกบาศก์เมตร)	เวลาเข้าสูบ	เวลาออก	ลงมือสูบลูกบาศก์เมตร
30/11/67	2 อก	15:10	16:00	
1/12/67		08:50	9:25	

คำรับรองของชุมชนถึงปฏิกูต : ข้าพเจ้าขอรับรองว่าได้ดำเนินการสืบถึงปฏิกูตตามกำหนดเวลา/ปริมาณ ที่ระบุไว้ในตารางข้างต้นจริง และได้จัดส่งไปโปรดใช้กำหนดของกฎหมาย

๑๑๕๕.....๑๑๕๕.....
 (.....)

หมายเหตุ : เอกสารนี้ประกอบด้วยต้นฉบับ และสำเนาตามฉบับ

๑. ดำเนินไปให้ผู้ขอล้างบัญชีเป็นหลักฐาน
๒. สำเนาฉบับให้ผู้ขอรับบริการเก็บไว้เป็นหลักฐาน (เพื่อประโยชน์ในการใช้บริการครั้งต่อไป ไม่เสียค่า
หนึ่งปี หรือสี่ปี แล้วแต่กรณี)
๓. สำเนาฉบับให้ผู้กำกับจัดสิ่งปฏิบัติเก็บไว้เป็นหลักฐาน (เพื่อประกอบในแบบบันทึกของผู้กำกับจัดสิ่งปฏิบัติ)
๔. สำเนาฉบับให้เจ้าพนักงานท้องถิ่น

ผู้ส่งของ 送货 *Signature*
DELIVER

แบบบันทึกของชุมชนสิ่งปลูกสร้าง ๓

ชื่อหน่วยงาน/ผู้ประกอบการสิ่งปลูกสร้าง... สวรรณเพ็ญรัตน์ ดันหิ๊ง ภูม
หมายเลขอนุญาตของผู้ประกอบการ... ๖๕/๒๕๖๒... อนุญาตโดย... พลตำรวจเอก...
ที่อยู่เลขที่ ๖๕/๒๕๖๒ หมู่ที่ ๒ ตำบล... อำเภอ... จังหวัด...
จังหวัด... โทรศัพท์... ๐๙-๘๙๔๑๕๘๓
หมายเลขทะเบียนรถสิ่งปลูกสร้าง... ๗๐-๑๔๒๘... สี... โทรศัพท์... ๐๙๖-๒๗๘๖๕๓๖
ชื่อพนักงานเก็บเงิน... อธิสิทธิ์... โทรศัพท์... ๐๙๑-๖๐๖๑๐๔๘

ผู้ขอรับบริการ ชื่อ... (นาย/นาง/นางสาว)... เกษมศักดิ์ ก้อน
ชื่อและประเภทอาคาร... โรงเรือนเพาะเห็ด
ที่อยู่เลขที่... ๑๔... หมู่ที่... ถนน... ตำบล... อำเภอ... จังหวัด...
จังหวัด... โทรศัพท์... ๐๖๕-๓๔๘-๗๙๑๖
มีความประสงค์ให้เจ้าหน้าที่ของหน่วยงาน/ผู้ประกอบการดังกล่าว เข้ารับบริการสิ่งปลูกสร้าง ณ สถานที่ตามที่อยู่ข้างต้นนี้

ลงชื่อ... เกษมศักดิ์ ก้อน... ผู้ขอรับบริการ
(นาย เกษมศักดิ์ ก้อน...)

การบันทึกการปฏิบัติงาน

วัน/เดือน/ปี	ปริมาณสิ่งปลูกสร้าง (ลูกบาศก์เมตร)	เวลาเข้างาน	เวลาออก	ลงชื่อผู้ขอรับบริการ
5/12/6๗	๒๓	๑๐:๕๐	๑๑:๓๐	

คำรับรองของผู้ขึ้นสิ่งปลูกสร้าง : ข้าพเจ้าขอรับรองว่าได้ดำเนินการสิ่งปลูกสร้างตามวัน/เวลา/ปริมาณ ที่
ระบุไว้ในตารางข้างต้นจริง และได้ลงทะเบียนไปโดยถูกต้องตามหลักเกณฑ์ของกฎหมาย

ลงชื่อ... สวรรณ... ผู้ทำสิ่งปลูกสร้าง

(.....)

หมายเหตุ : เอกสารนี้ประกอบด้วยต้นฉบับ และสำเนาสามฉบับ

๑. ต้นฉบับให้ผู้ขึ้นสิ่งปลูกสร้างเก็บไว้เป็นหลักฐาน
๒. สำเนามอบให้ผู้ขอรับบริการเก็บไว้เป็นหลักฐาน (เพื่อประโยชน์ในการให้บริการสร้างต่อไป ไม่ให้เกินกว่า
หนึ่งปี หรือสี่ปี แล้วแต่กรณี)
๓. สำเนามอบให้ผู้กำกับสิ่งปลูกสร้างเก็บไว้เป็นหลักฐาน (เพื่อประกอบในแบบบันทึกของเจ้าพนักงานสิ่งปลูกสร้าง)
๔. สำเนามอบให้เจ้าพนักงานท้องถิ่น

บริษัท สุดาวรรณ เซฟติคแท่งคลื่นนิ่งภูเก็ต จำกัด
(สำนักงานใหญ่)

65/408 ม.2 ต.วิชิต อ.เมืองภูเก็ต จ.ภูเก็ต 83000

เลขประจำตัวผู้เสียภาษี 0835561009055

เล่มที่
BOOK NO.

226

เลขที่
BILL NO.

531

42190

ใบส่งของ

DELIVERY BILL

送貨單

DELIVERY BILL

นาม 貴號
CUSTOMER

บริษัท ภาณุพาณิชย์ จำกัด

วันที่ 日期
DATE

5/12/67

ที่อยู่ 住址
ADDRESS

14 ถ.พหลโยธิน ต.กะรน อ.เมือง ภูเก็ต 83100

เลขประจำตัวประชาชน
IDENTIFICATION NO.

เลขประจำตัวผู้เสียภาษี
TAX IDENTIFICATION NO.

จำนวน
QUANTITY
数量

รายการ
DESCRIPTION
貨名

หน่วยละ
UNIT PRICE
備註

จำนวนเงิน
AMOUNT
銀額

100

ลูกอม

2,000

2,000

?

5/12/67

VAT 7%

140

?

บาท
BAHT
外

สองพันหนึ่งร้อยสี่สิบบาท

รวมเงิน
TOTAL
共銀

2,140

2

หมายเหตุ ข่าะเงินแล้วจะออกใบเสร็จรับเงินถูกต้องตามกฎหมาย

ผู้รับของ 收貨人 จิรดา

ผู้ส่งของ 送貨人 จิรดา

RECEIVER

DELIVER

แบบบันทึกของผู้มาแจ้งปฏิญณ์ ๓

ชื่อหน่วยงาน/ผู้ประกอบการแจ้งปฏิญณ์ บจก. สิวารวมทรัพย์หลักเขตอโศก ๑๖๖
 หมายเลขอนุญาตของผู้ประกอบการ จก. ๑๗/๒๕๖๒ ตามภาคไทย... หลังจากรับแจ้ง ปฏิญณ์
 ที่อยู่เลขที่ ๖๕/๔๐ หมู่ที่ ๒ ตำบล จิต อำเภอบางบัวทอง
 จังหวัด อโศก โทรศัพท์ ๐๘๑-๘๙๔๑๕๘๖
 หมายเลขทะเบียนรถแจ้งปฏิญณ์ ๗๐-๑๔๒๘ ชื่อคนขับรถ สิวาร โทรศัพท์ ๐๘๖-๒๗๘๖๕๓๖
 ชื่อพนักงานเก็บเงิน อธิษฐ์ โทรศัพท์ ๐๘๑-๖๐๖๙๐๔๘

ผู้ขอรับบริการ ชื่อ สกุล (นาย/นาง/นางสาว).....
 ชื่อและประเภทอาคาร
 ที่อยู่เลขที่ หมู่ที่ ถนน ตำบล อำเภอ
 จังหวัด โทรศัพท์
 มีความประสงค์ให้เจ้าหน้าที่ของหน่วยงาน/ผู้ประกอบการดังกล่าว เข้าดำเนินการรับแจ้งปฏิญณ์ ณ สถานที่
 สถานที่ ตามที่ระบุข้างต้นนี้

ลงชื่อ..... ผู้ขอรับบริการ
 (.....)

การบันทึกข้อมูลปฏิญณ์

วัน/เดือน/ปี	ปริมาณแจ้งปฏิญณ์ (ถูกประกาศเมตร)	เวลาเข้าสูบ	เวลาออก	ลงชื่อผู้ขอรับบริการ
5/12/67	๖๓	14:40	15:30	

ตัวรับรองของผู้มาแจ้งปฏิญณ์ : ข้าพเจ้าขอรับรองว่าได้ดำเนินการสูบล้างปฏิญณ์ตามวัน/เวลา/ปริมาณ ที่
 ระบุไว้ในตารางข้างต้นจริง และได้เก็บส่งเงินไปโดยใช้อำนาจของอนุญาต

ลงชื่อ..... สิวาร..... ผู้มาแจ้งปฏิญณ์
 (.....)

หมายเหตุ : เอกสารนี้ประกอบด้วยต้นฉบับ และสำเนาสามฉบับ

๑. ต้นฉบับให้ผู้มาแจ้งปฏิญณ์เก็บไว้เป็นหลักฐาน
๒. สำเนามอบให้ผู้ขอรับบริการเก็บไว้เป็นหลักฐาน (เพื่อประโยชน์ในการใช้สิทธิการร้องต่อไป ไม่ให้เกินกว่า
 หนึ่งปี หรือสี่ปี แล้วแต่กรณี)
๓. สำเนามอบให้ผู้ทำแจ้งปฏิญณ์เก็บไว้เป็นหลักฐาน (เพื่อประกอบในแบบบันทึกของผู้แจ้งแจ้งปฏิญณ์)
๔. สำเนามอบให้เจ้าพนักงานท้องถิ่น

送貨 2075

แบบบันทึกของผู้นำสิ่งปฏิภูม ๑

ชื่อหน่วยงาน/ผู้ประกอบการขนส่งปฏิภูม ๒๑๙ จิตธรรมเพปัสคทพณในสงฆ์
หมายเลขอนุญาตของผู้ประกอบการ ๑๙.๑๗/๒๕๖๒ อุตสาหกรรม...
ที่อยู่เลขที่ ๒๕/๔๐๘ หมู่ที่ ๒ ตำบล ๑๖๐๖ อำเภอ ๑๖๐๖
จังหวัด ๑๖๐๖ โทรศัพท์ ๐๘-๘๙๔๑๕๘๓
หมายเลขทะเบียนรถขนส่งปฏิภูม ๗๐๑๔๘ ชื่อรถบรรทุก ลากู โทรศัพท์ ๐๘๖ ๗๒๘๖๕๓๖
ชื่อพนักงานเก็บขน ๑๖๐๖ โทรศัพท์ ๐๘๑๖๐๖๙๐๔๘

ผู้ขอรับบริการ ชื่อ (นาย/นาง/นางสาว) ๑๖๐๖
ชื่อและประเภทอาคาร ๑๖๐๖/๑๖๐๖ ๑๖๐๖/๑๖๐๖ ๑๖๐๖/๑๖๐๖ ๑๖๐๖/๑๖๐๖
ที่อยู่เลขที่ ๑๔ หมู่ที่ ๑๖๐๖ ตำบล ๑๖๐๖ อำเภอ ๑๖๐๖
จังหวัด ๑๖๐๖ โทรศัพท์ ๑๖๐๖
มีความประสงค์ให้เจ้าหน้าที่ของหน่วยงาน/ผู้ประกอบการดังกล่าว เข้าทำการเก็บสิ่งปฏิภูม ณ สถานที่ ตามที่ระบุข้างต้นนี้

ลงชื่อ ๑๖๐๖ ๑๖๐๖ ผู้ขอรับบริการ
()

การบันทึกการปฏิบัติงาน

วัน/เดือน/ปี	ปริมาณสิ่งปฏิภูม (ลูกบาศก์เมตร)	เวลาเข้าสูบ	เวลาออก	ลงชื่อผู้ขอรับบริการ
๑๖/๑๖/๖๖	๒๖	๑:๔๐	๑๕:๑๐	

คำรับรองของผู้ขนส่งปฏิภูม : ข้าพเจ้าขอรับรองว่าได้ดำเนินการเก็บสิ่งปฏิภูมตามวัน/เวลา/ปริมาณ ที่ระบุไว้ในตารางข้างต้นจริง และได้จัดส่งสิ่งปฏิภูมไปตามข้อกำหนดของกฎหมาย

ลงชื่อ ๑๖๐๖ ผู้ขนส่งปฏิภูม
()

หมายเหตุ : เอกสารนี้ประกอบด้วยต้นฉบับ และสำเนาสามฉบับ

๑. ต้นฉบับให้ผู้ขนส่งปฏิภูมเก็บไว้เป็นหลักฐาน
๒. สำเนาฉบับให้ผู้ขอรับบริการเก็บไว้เป็นหลักฐาน (เพื่อประโยชน์ในการใช้บริการครั้งต่อไป ไม่เกินกว่าหนึ่งปี หรือสี่ปี แล้วแต่กรณี)
๓. สำเนาฉบับให้ผู้กำกับสิ่งปฏิภูมเก็บไว้เป็นหลักฐาน (เพื่อประกอบในแบบบันทึกการส่งสิ่งปฏิภูม)
๔. สำเนาฉบับให้เจ้าพนักงานท้องถิ่น

ผู้ส่งของ 送貨 ส.ส.ส.
DELIVER

แบบบันทึกของผู้ขึ้นสิ่งปฏิกูล ๓

ชื่อหน่วยงาน/ผู้ประกอบการสิ่งปฏิกูล บล. สุทธารมณ์เพ็ญพรต จำกัด
 หมายเลขใบอนุญาตของผู้ประกอบการ 17/2562 ออกโดย กทม. 184
 ที่อยู่เลขที่ 65/40 หมู่ที่ 2 ตำบล วิชา อำเภอบางบัวทอง จังหวัด อยุธยา โทรศัพท์ 081-8941583
 หมายเลขทะเบียนรถสิ่งปฏิกูล 90-1428 ชื่อคนขับรถ ลพวิทย์ โทรศัพท์ 086-2786536
 ชื่อพนักงานเก็บขน อธิษฐ์ โทรศัพท์ 081-6069048

ผู้ขอรับบริการ ชื่อ (นาย/นาง/นางสาว) วัฒนวิทย์ วัฒน
 ชื่อและประเภทอาคาร บ้านเดี่ยว
 ที่อยู่เลขที่ 149 หมู่ที่ - ถนน งามเมือง ตำบล งาม อำเภอบางบัวทอง จังหวัด อยุธยา โทรศัพท์ 065-3487916

มีความประสงค์ให้เจ้าหน้าที่ของหน่วยงาน/ผู้ประกอบการดังกล่าว เข้าทำการเก็บสิ่งปฏิกูล ณ สถานที่ ตามที่ระบุข้างต้นนี้

ลงชื่อ วัฒนวิทย์ วัฒน (ผู้ขอรับบริการ)
 (นาย/นาง/นางสาว วัฒนวิทย์ วัฒน)

การบันทึกประวัติปฏิบัติงาน

วัน/เดือน/ปี	ปริมาณสิ่งปฏิกูล (ลูกบาศก์เมตร)	เวลาเข้าสู่	เวลาออก	ลงชื่อผู้ขอรับบริการ
14/12/67	1 จล	10:40	11:15	วัฒนวิทย์ วัฒน

คำรับรองของผู้ขึ้นสิ่งปฏิกูล : ข้าพเจ้าขอรับรองว่าได้ดำเนินการเก็บสิ่งปฏิกูลตามวัน/เวลา/ปริมาณ ที่ระบุไว้ในตารางข้างต้นจริง และได้จัดส่งไปให้โดยรถเก็บขนของกรุงเทพมหานคร

ลงชื่อ ลพวิทย์ ผู้ขึ้นสิ่งปฏิกูล

(.....)

หมายเหตุ : เอกสารนี้ประกอบด้วยต้นฉบับ และสำเนาสามฉบับ

- ต้นฉบับให้ผู้ขึ้นสิ่งปฏิกูลเก็บไว้เป็นหลักฐาน
- สำเนามอบให้ผู้ขอรับบริการเก็บไว้เป็นหลักฐาน (เพื่อประโยชน์ในการใช้บริการครั้งต่อไป ไม่ให้เกินกว่าหนึ่งปี หรือสี่ปี แล้วแต่กรณี)
- สำเนามอบให้ผู้กำจัดสิ่งปฏิกูลเก็บไว้เป็นหลักฐาน (เพื่อประกอบในระบบบันทึกของผู้กำจัดสิ่งปฏิกูล)
- สำเนามอบให้เจ้าพนักงานท้องถิ่น

132

DELIVERY BILL

วันที่ 日期 14/12/67
DATE

14 ก.ก.ท.ท.ท.ท.ท. ท.ท.ท.ท.ท.ท. ๐.๖๓๕๔ ๑.๗๓๓ 83100

[illegible]

ผู้ส่งของ DELIVER 送貨 สวท

แบบบันทึกการปฏิบัติงาน

ชื่อหน่วยงาน/ผู้ประกอบการ... บจก. สยามวิเทศพาณิชย์ จำกัด
 หมายเลขใบอนุญาตของผู้ประกอบการ... 17/2562
 ชื่อ/นามสกุล... นาย...
 ที่อยู่... 65/407 หมู่ที่ 2 ตำบล... อำเภอ... จังหวัด...
 โทรศัพท์... 081-8941583
 หมายเลขทะเบียนรถ... 90-1428 ชื่อคนขับรถ... โทร... 086-2786536
 ชื่อพนักงานเก็บเงิน... อธิษฐ์ โทร... 081-6069048

ผู้ขอรับบริการ ชื่อ... (นาย/นาง/นางสาว) ...
 ชื่อและประเภทอาคาร...
 ที่อยู่... 149 หมู่ที่ - ตำบล... อำเภอ... จังหวัด...
 โทรศัพท์... 065-3487916

มีตราประทับให้เจ้าพนักงานเก็บเงิน/ผู้ประกอบการติดไว้ที่หน้าอาคาร/สถานที่เก็บเงิน/สถานที่ปฏิบัติงาน
 สถานที่ ตามที่ระบุข้างต้น

ลงชื่อ... (นาย/นาง/นางสาว) ...
 (นาย/นาง/นางสาว) ...

การบันทึกการปฏิบัติงาน

วัน/เดือน/ปี	ปริมาณสิ่งปฏิกูล (ลูกบาศก์เมตร)	เวลาเข้าปฏิบัติงาน	เวลาออก	ลงชื่อผู้ขอรับบริการ
14/12/67	1 จล	10:40	11:15	...

คำรับรองของผู้ยื่นสิ่งปฏิกูล : ข้าพเจ้าขอรับรองว่าได้ดำเนินการปฏิบัติตามกำหนด/เวลา/ปริมาณ
 ระบุไว้ในตารางข้างต้นจริง และได้จัดส่งเงินไปโดยเรียบร้อย

ลงชื่อ... ผู้ยื่นสิ่งปฏิกูล

(.....)

หมายเหตุ : เอกสารนี้ประกอบด้วยต้นฉบับ และสำเนาสามฉบับ

- ต้นฉบับให้ผู้ยื่นสิ่งปฏิกูลเก็บไว้เป็นหลักฐาน
- สำเนามอบให้ผู้ขอรับบริการเก็บไว้เป็นหลักฐาน (เพื่อประโยชน์ในการใช้บริการต่อไป ไม่ถือเป็น
หนังสือ หรือสลิป แล้วแต่กรณี)
- สำเนามอบให้ผู้กำจัดสิ่งปฏิกูลเก็บไว้เป็นหลักฐาน (เพื่อประกอบในแบบบันทึกการปฏิบัติงาน)
- สำเนามอบให้เจ้าพนักงานท้องถิ่น

654

DELIVERY BILL

เลขประจำตัวเสียภาษีอากร
TAX IDENTIFICATION

ผู้ส่งของ 送貨人 ส. 5195
DELIVER

แบบบันทึกของชุมชนเมืองปฏิรูป ๓

ชื่อหน่วยงาน/ผู้ประกอบการขอสิ่งปฏิรูป..... บก. สิตารวม เฟอร์นิเจอร์ไม้สักภูเก็ต
 หมายเลขอนุญาตของผู้ประกอบการ..... ภูเก็ต ๑๗/๑๕๕๒ อำเภอ ภูเก็ต
 ที่อยู่เลขที่ ๖๕/๔๐๘ หมู่ที่ ๒ ตำบล ภูเก็ต อำเภอ ภูเก็ต
 จังหวัด ภูเก็ต โทรศัพท์ ๐๘๑-๘๙๔๑๕๘๓
 หมายเลขทะเบียนรถสิ่งปฏิรูป ๔๐-๑๔๒๘ ชื่อคนขับรถ สิตารวม โทรศัพท์ ๐๘๖-๒๗๘๖๕๓๖
 ชื่อพนักงานเก็บเงิน อดิสรณ์ โทรศัพท์ ๐๘๑-๖๐๖๑๐๔๘

ผู้ขอรับบริการ ชื่อคน (นาย/นาง/นางสาว) ภิรมย์รัตน์ ก้อนทอง
 ชื่อและประเภทอาคาร โรงจอดรถ
 ที่อยู่เลขที่ ๑๔ หมู่ที่ ๑ ตำบล ภูเก็ต อำเภอ ภูเก็ต
 จังหวัด ภูเก็ต โทรศัพท์ ๐๖๕-๓๔๘-๗๙๑๖
 มีความประสงค์ให้เจ้าหน้าที่ของหน่วยงาน/ผู้ประกอบการดังกล่าว เข้าทำการสุ่มสิ่งปฏิรูป ณ สถานที่ ตามที่ระบุข้างต้นนี้

ลงชื่อ ภิรมย์รัตน์ ก้อนทอง ผู้ขอรับบริการ
 (นาย ภิรมย์รัตน์ ก้อนทอง)

การบันทึกการสุ่มสิ่งปฏิรูป

วัน/เดือน/ปี	ปริมาณสิ่งปฏิรูป (ลูกบาศก์เมตร)	เวลาเข้าสู่	เวลาออก	ลงชื่อผู้ขอรับบริการ
๑๙/๓/๖๕	๒ จก	๑๐:๒๐	๑๔:๕๐	

คำรับรองของผู้ขอรับบริการ : ข้าพเจ้าขอรับรองว่าได้ดำเนินการสุ่มสิ่งปฏิรูปตามวัน/เวลา/ปริมาณ ที่
 ระบุไว้ในตารางข้างต้นจริง และได้จัดส่งเงินไปต่อบริษัท หรือหน่วยงานที่เกี่ยวข้อง

ลงชื่อ สิตารวม ผู้ดำเนินการสุ่มสิ่งปฏิรูป
 (.....)

หมายเหตุ : เอกสารนี้ประกอบด้วยต้นฉบับ และสำเนาสามฉบับ

๑. ต้นฉบับให้ผู้ขอรับบริการเก็บไว้เป็นหลักฐาน
๒. สำเนามอบให้ผู้ขอรับบริการเก็บไว้เป็นหลักฐาน (เพื่อประโยชน์ในการใช้บริการครั้งต่อไป ไม่เกินหก
 เดือน หรือสี่ปี แล้วแต่กรณี)
๓. สำเนามอบให้ผู้กำกับสิ่งปฏิรูปเก็บไว้เป็นหลักฐาน (เพื่อประกอบแบบฉบับที่ทางผู้กำกับสิ่งปฏิรูป)
๔. สำเนามอบให้เจ้าพนักงานท้องถิ่น

ผู้ส่งของ 送货 25/3/5
DELIVER

แบบบันทึกของผู้นำเสนองานสิ่งปฏิบัติ ๓

ชื่อหน่วยงาน/ผู้ประกอบการขอสิ่งปฏิบัติ บ.ค. : บริษัท เจริญผล เทรดดิ้ง จำกัด
 หมายเลขอนุญาตของผู้ประกอบการ ๑๑๑-๑๖/๒๕๖๒ อนุญาตโดย... หนสจ. ภูเก็ต
 ที่อยู่บ้านเลขที่ ๑๕/๔๘ หมู่ที่ ๒ ตำบล วิชิต อำเภอ ภูเก็ต จังหวัด ภูเก็ต โทรศัพท์ ๐๘๑-๘๙๙๑๕๘๓
 หมายเลขทะเบียนรถผู้ปฏิบัติงาน ๙๐-๑๔๒๘ ชื่อคนขับรถ กอญ ๐๘๖-๗๒๘๖๕๓๖
 ชื่อพนักงานขับรถ อจลพร โทรศัพท์ ๐๘๑-๖๐๖๙๐๔๘

ผู้ขอรับบริการ ชื่อ (นาย/นาง/นางสาว) จรัสศักดิ์ ศรีน้อย
 ชื่อและประเภทอาคาร โรงประกอบ กว-๓๒๕๙๗
 ที่อยู่เลขที่ ๑๔ หมู่ที่ ๓ ตำบล ๗๒๕๔ อำเภอ ภูเก็ต จังหวัด ภูเก็ต โทรศัพท์ ๐๘๑-๘๙๒๐๕๒๒

มีความประสงค์ให้เจ้าหน้าที่ของหน่วยงาน/ผู้ประกอบการดังกล่าว เข้าดำเนินการสุ่มสิ่งปฏิบัติ ณ สถานที่ ตามที่ระบุข้างต้นนี้

ลงชื่อ... สรอส... ผู้ขอรับบริการ
 (สรอส... สรอส...)

การบันทึกการปฏิบัติงาน

วัน/เดือน/ปี	ปริมาณสิ่งปฏิบัติ (ลูกบาศก์เมตร)	เวลาเข้าเขต	เวลาออก	รายชื่อผู้ขอรับบริการ
21-22/๗/๖	3 วก	9:4๐	14:3๐	

คำรับรองของผู้ยื่นสิ่งปฏิบัติ : ข้าพเจ้าขอรับรองว่าได้ดำเนินการสุ่มสิ่งปฏิบัติตามที่ระบุเวลา/ปริมาณ และระบุไว้ในตารางข้างต้นจริง และได้ขนส่งไปให้โดยผู้ดูแลอาคารทุกประการ

ลงชื่อ... สรอส... ผู้พาสิ่งปฏิบัติ

หมายเหตุ : เอกสารนี้ประกอบด้วยต้นฉบับ และสำเนาสามฉบับ

๑. ต้นฉบับให้ผู้ยื่นสิ่งปฏิบัติเก็บไว้เป็นหลักฐาน
๒. สำเนาฉบับให้ผู้ขอรับบริการเก็บไว้เป็นหลักฐาน (เพื่อประโยชน์ในการใช้บริการครั้งต่อไป ในกรณีที่มาหนึ่งปี หรือสี่ปี แล้วแต่กรณี)
๓. สำเนามอบให้ผู้กำกับสิ่งปฏิบัติเก็บไว้เป็นหลักฐาน (เพื่อประกอบในระบบบันทึกข้อมูลของผู้จัดส่งสิ่งปฏิบัติ)
๔. สำเนามอบให้เจ้าพนักงานท้องถิ่น

ภาคผนวกที่ 12

Year Plan for Human Resources 2024

1

15.

วิวัฒนาการองค์กร										
1. การเข้าร่วมประชุมกับทุกแผนก	←	→	←	→	←	→	←	→	←	→
2. จัดเตรียมจำนวนบุตรของพนักงาน										
3. เตรียมข้อมูล Clean Record	←	→								
4. มอบรางวัล Clean Record			←	→						
5. เตรียมข้อมูลธนาคารความซื่อสัตย์ (TR)	←	→								
6. มอบรางวัล ธนาคารความซื่อสัตย์			←	→						
7. รณรงค์การออมเงิน			←	→						

[illegible]

4. นำอาหารกลางวันเด็กแบ่งชาติร่วมกับประเทศบาลิกะรุน

[illegible]

[illegible]

[illegible]

REV.10/01/2024

ภาคผนวกที่ 13

การฝึกซ้อมดับเพลิงและฝึกซ้อมอพยพหนีไฟ ประจำปี 2567



KATATHANI

PHUKET BEACH RESORT

การซ้อมดับเพลิงเบื้องต้นและอพยพหนีไฟ

ประจำปี 2567



ที่ ภก ๕๒๑๐๑ / ๔๒๖๖



สำนักงานเทศบาลเมืองปาดอง
ถนนราชปาทานุสรณ์ ภก ๘๓๑๕๐

หนังสือรับรอง การฝึกอบรมการดับเพลิงขั้นต้น

หนังสือรับรองฉบับนี้ให้ไว้เพื่อแสดงว่า โรงแรม กะตะธานี ภูเก็ต บีช รีสอร์ท ตั้งอยู่เลขที่ ๑๔ ถนนกะตะน้อย ตำบลกะรน อำเภอเมืองภูเก็ต จังหวัดภูเก็ต ได้จัดให้มีการฝึกอบรมการดับเพลิงขั้นต้น ให้แก่พนักงานในสถานประกอบการตามกฎหมายกำหนดมาตรฐานในการบริหารจัดการ และดำเนินการด้านความปลอดภัย อาชีวอนามัย และสภาพแวดล้อมในการทำงานเกี่ยวกับการป้องกันและระงับอัคคีภัย พ.ศ. ๒๕๕๕ ข้อ ๒๗ โดยจัดให้มีการฝึกอบรม การดับเพลิงขั้นต้น ทำการฝึกอบรมทั้งภาคทฤษฎีและภาคปฏิบัติ ในวันที่ ๓ สิงหาคม ๒๕๖๗ ตั้งแต่เวลา ๐๘.๓๐ น.- ๑๖.๓๐ น. ซึ่งมีพนักงานเข้ารับการฝึกอบรมการดับเพลิงขั้นต้น จำนวน ๔๙ คน หญิง ๑๕ คน ชาย ๓๔ คน โดยได้รับการสนับสนุนวิทยากรอบรมให้ความรู้จากงานป้องกันและบรรเทาสาธารณภัย เทศบาลเมืองปาดอง

ผลการฝึกอบรมการดับเพลิงขั้นต้น ปรากฏว่าผู้เข้ารับการฝึกอบรมมีความรู้ความเข้าใจ ทั้งภาคทฤษฎี และภาคปฏิบัติในหลักเกณฑ์และวิธีการเป็นอย่างดี เป็นไปตามวัตถุประสงค์และเป้าหมายทุกประการ

จึงขอรับรองว่าข้อความดังกล่าวข้างต้นเป็นความจริง

ให้ไว้ ณ วันที่ ๙ กันยายน พ.ศ. ๒๕๖๗

นายชนกร กี่สิน

(นายชนกร กี่สิน)

รองนายกเทศมนตรี ปฏิบัติราชการแทน

นายกเทศมนตรีเมืองปาดอง

สำนักปลัดเทศบาล

ฝ่ายปกครอง

งานป้องกันและบรรเทาสาธารณภัย

โทร/โทรสาร (๐๗๖) ๓๔๒๖๐๐ , ๑๙๙

“ ภูเก็ตสามัคคี ร่วมใจภักดิ์ รักสถาบันพระมหากษัตริย์ ”



KATATHANI

PHUKET BEACH RESORT

ซ้อมดับเพลิงเบื้องต้น ประจำปี 2567





KATATHANI
PHUKET BEACH RESORT

ซ้อมดับเพลิงเบื้องต้น ประจำปี 2567





KATATHANI
PHUKET BEACH RESORT

ซ้อมดับเพลิงเบื้องต้น ประจำปี 2567

